

1999

NITTONHUNDRA

NITTIONIO

Kriminalvårdens
Officiella
Statistik

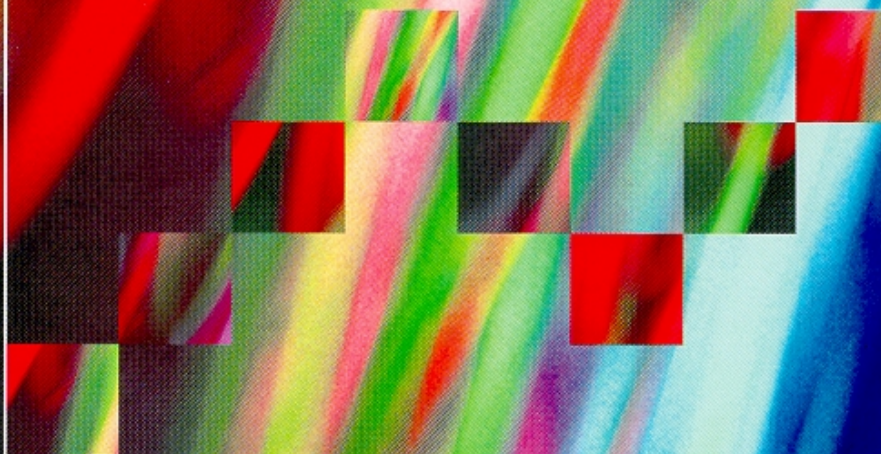

Produktion: Kriminalvårdsstyrelsen, Planeringsenheten, 2000
Layout, omslag: Anfang Annonssbyrå; Norrköping 2000
Tryck: AB Danagårds Grafiska, Ödeshög 2000

Ytterligare exemplar kan beställas från:

Kriminalvårdsstyrelsen
Information
601 80 Norrköping

Fax.nr: 011-13 36 72

Beställningsnummer: 4460

ISSN 1400-2167

Förord

Kriminalvårdens Officiella Statistik (KOS) innehåller i första hand uppgifter som är att hänföra till det klientarbete vilket utgör det huvudsakliga inslaget i verksamheten.

Syftet är att årligen ge en samlad bild av kriminalvårdens verksamhet såsom den bedrivs inom fängelser, häkten och frivård samt i transporttjänsten och vid nämnderna. Genom KOS skall läsaren kunna följa viktiga kriminalvårdsspecifika frågor i ett längre tidsperspektiv. Utöver information om den direkta klientverksamheten redovisas även viss personalstatistik samt kostnaderna för verksamheten. För att ge möjlighet att jämföra Sverige i ett internationellt perspektiv redovisas en jämförelse mellan de nordiska länderna och även en europeisk överblick.

Mottagare och användare av den information som finns i KOS riktas i första hand till kriminalvårdens uppdragsgivare – riksdag och regering – samt olika beslutsfattare m.fl. inom kriminalvårdens egen organisation. Därtill kommer en mängd utomstående organisationer och personer som har intresse av kriminalvårdens verksamhet. Vad gäller statistik avseende hela det kriminalpolitiska området hänvisas till publikationen Kriminalstatistik utgiven av BRÅ, Brottsförebyggande rådet.

För de som vill fördjupa sig när det gäller drogsituationen inom kriminalvården utges årligen Kriminalvårdens Redovisning Om Drogsituationen (KROD), i vilken tonvikten ligger på information kring narkotikaproblematiken. Vidare finns även Kriminalvårdens Redovisning Regionalt/lokalt (KRR), för att ge möjlighet till vissa jämförelser mellan regionerna av den lokala verksamheten.

Varje år redovisar Kriminalvårdsstyrelsen dessutom verksamheten i årsredovisningen (ÅR) i enlighet med förordningen (1996:882) om myndigheters årsredovisning m.m. I ÅR lämnas bl.a. en samlad information om det ekonomiska och verksamhetsmässiga utfallet för det gångna året.

Stig Fjärstedt

Innehåll

1	INLEDNING	9
1.1	Kriminalvårdens uppdrag	9
1.2	Tidigare publicering	9
1.3	Källor	10
1.4	Definitioner, begrepp och förkortningar	10
2	ALLMÄNT	17
2.1	Organisation år 1999	17
2.2	Förändringar i organisationen år 1999	17
2.3	Personal	17
2.4	Kostnader	23
3	FRIVÅRD	29
3.1	Allmänt	29
3.2	Några resultat	29
3.3	Personutredningsverksamhet	33
3.4	Klienttillströmning	33
3.5	Utvecklingen av genomsnittligt antal frivårdsklienter	34
3.6	Ålder	34
3.7	Kön	35
3.8	Huvudbrott	35
3.9	Medborgarskap	38
3.10	Unga under 18 år	38
3.11	Kvinnor	39
3.12	Utländska medborgare	40
3.13	Tidigare kriminalvårdserfarenhet	41
3.14	Skyddstillsyn jämte fängelse	42
3.15	Kontraktsvård	42
3.16	Samhällstjänst	43
3.17	Villkorlig dom med samhällstjänst	45
3.18	Intensivövervakning	46
3.19	Föreskrifter	47
3.20	Drogmissbrukare	48
3.21	HIV/AIDS-läget	48
3.22	Klienternas sysselsättning	48
3.23	Klienternas bostadssituation	49
3.24	Lekmanövervakare	49
3.25	Kostnader	50

4	ANSTALT	51
4.1	Allmänt	51
4.2	Några resultat	51
4.3	Klienttillströmning	55
4.4	Beläggningsutveckling	55
4.5	Ålder	55
4.6	Kön	56
4.7	Huvudbrott	57
4.8	Strafftider	59
4.9	Medborgarskap och utvisning	61
4.10	Unga under 18 år	62
4.11	Kvinnor	63
4.12	Medföljande barn i anstalt	64
4.13	Långtidsdömda	65
4.14	Utländska medborgare	65
4.15	Tidigare kriminalvårdserfarenhet	66
4.16	Drogmissbrukare	67
4.17	Narkotikasituationen i anstalt	69
4.18	Behandlingsinsatser för narkotikamissbrukare	69
4.19	HIV/AIDS-läget	71
4.20	Dödsfall	71
4.21	Intagnas sysselsättning	71
4.22	Intagnas ersättning	72
4.23	Vistelse utom anstalt enligt 11 § KvaL	73
4.24	Vistelse utom anstalt enligt 14 § andra stycket KvaL	73
4.25	Permissioner enligt 32 § KvaL	73
4.26	Vistelse utom anstalt enligt 34 § KvaL	74
4.27	Avvikelser	76
4.28	Disciplinära åtgärder	76
4.29	Avskildhetsåtgärder	77
4.30	Förflyttning efter misskötsamhet	77
4.31	Avtjänad tid i genomsnitt vid avgång	78
4.32	Medelbeläggning	78
4.33	Kostnader	79
5	HÄKTE	81
5.1	Allmänt	81
5.2	Några resultat	81
5.3	Beläggningsutveckling	83
5.4	Kategorier vid häkten	83
5.5	Unga under 18 år	84
5.6	Kvinnor	84
5.7	Klienter som väntar på anstaltsplats vid häkte efter dom till fängelse	85
5.8	Häktade med restriktioner	85
5.9	HIV/AIDS-läget	86
5.10	Dödsfall	86
5.11	Intagnas sysselsättning	86
5.12	Intagnas ersättning	87
5.13	Avvikelser	87
5.14	Kostnader	87

6	TRANSPORTTJÄNST	89
6.1	Allmänt	89
6.2	Några resultat	89
6.3	Antal transporterade personer i inrikesverksamheten	91
6.4	Användandet av fängsel vid transporter	91
6.5	Utlandstransporter	92
6.6	Avvikelser	94
6.7	Kostnader	95
6.8	Personal	96
7	NÄMNDER	97
7.1	Allmänt	97
7.2	Några resultat	97
7.3	Kriminalvårdsnämndens beslut	98
7.4	Övervakningsnämndernas beslut	99
7.5	Kostnader	99
7.6	Personal	99
8	NORDISK STATISTIK	101
8.1	Allmänt	101
8.2	Definitioner	101
8.3	Några resultat	102
8.4	Frihetsberövade per kategori	104
8.5	Dömda per kategori	104
8.6	Rymningar	105
8.7	Beläggning	105
9	EUROPEISKA JÄMFÖRELSER	107
9.1	Allmänt	107
9.2	Några resultat	107
9.3	Situationen i fängelser och häkten	110
	SÖKORD	111

1 Inledning

1.1 Kriminalvårdens uppdrag

– Varför finns kriminalvården?

Kriminalvården är en del av samhällets rättsväsende, som finns till för att minska brottsligheten och bidra till att medborgarna skyddas mot brott.

Alla som arbetar inom kriminalvården medverkar till att de som dömts för brott under strafftiden påverkas och får stöd för att fortsättningsvis leva ett laglydigt och värdigt liv. För häktade ansvarar kriminalvården för ett omhändertagande som tryggar rättsprocessen och de häktades integritet och rättssäkerhet.

– Vad gör kriminalvården?

Kriminalvården verkställer fängelsestraff, övervakar villkorligt frigivna och skyddstillsynsdömda samt gör personutredningar.

Kriminalvården tar i häktena hand om dem som misstänks för brott eller frihetsberövats av andra skäl.

Kriminalvården sköter sina egna transporter av klienter men transporterar också andra frihetsberövade personer, bl.a. de som förpassas ut ur landet.

– Hur skall uppdragen genomföras?

Hög grad av säkerhet, god omvårdnad, rättssäkerhet och ett aktivt påverkansarbete kännetecknar kriminalvården.

Det förutsätter ett personligt engagemang, öppenhet och ansvarstagande hos all personal både i arbetet gentemot klienterna, anhöriga, samarbetspartners, massmedier och allmänhet samt att de resurser som ställts till kriminalvårdens förfogande används effektivt.

Personalens kunskaper, erfarenheter och yrkesskicklighet tas tillvara och utvecklas kontinuerligt för att förbättra verksamheten och möta nya krav.

Det förutsätter öppen och regelbunden information om verksamhetens mål, inriktning och resultat.

Arbetet inom kriminalvården bedrivs med respekt för varje individs personliga integritet och med utgångspunkten att alla är ansvariga för sitt eget liv och sina handlingar.

Det förutsätter att klienterna får begriplig information om sina rättigheter och skyldigheter.

Alla klienter får en likvärdig och rättvis behandling och motivering för de beslut som berör dem.

Deras förmåga att medverka i förberedelserna för ett liv i frihet tas till vara och utvecklas så långt som möjligt.

1.2 Tidigare publicering

Statistiska uppgifter om kriminalvårdens klienter har publicerats i Kriminalvårdens verksamhetsberättelser sedan år 1911, med undantag för åren 1948-1960. Publikationerna Fångvården (1911-1947) och Kriminalvården (1961-1978) utgavs inom serien Sveriges Officiella Statistik. Åren 1979 t.o.m. 1981 fortsatte publiceringen under samma namn (Kriminalvården). Från och med utgåvan Kriminalvård 1982-1983 t.o.m. budgetåret 1991/92 har verksamheten beskrivits med tonvikt på budgetåret som gått, men med bibehållande av ett flertal tabellredovisningar för senaste kalenderåret. Från och med budgetåret 1992/93 publiceras statistiska uppgifter om kriminalvården i Kriminalvårdens Officiella Statistik (KOS). Från och med år 1995 har publiceringen av och innehållet i KOS anpassats till att statsbudgeten fr.o.m. år 1997 är kalenderårsbaserad.

1.3 Källor

Uttag har gjorts ur befintliga datasystem:

- det klientadministrativa systemet KUM, som ingår i Rättsväsendets informationssystem (RI), och bearbetningar från detta system (SÖK och dokumentstatistik)
- anstalternas KLAS-KVA
- arbetsdriftens system Mistral
- systemet för arvodering av övervakare (ÖR)
- transportplaneringssystemet
- de ekonomiska systemen Agresso och Cosmos
- det personaladministrativa systemet SLÖR/PIR

Därutöver insamlas uppgifter genom rapporter till Kriminalvårdsstyrelsen avseende t.ex. de intagnas arbetstid (arbetsrapporter), månadsstatistik och nyintagna narkotikamissbrukare. Uppgifter om personalens arbetsskador samt hot- och våldssituationer insamlas också genom rapporter. Dessutom genomförs ett antal enkätundersökningar. Uppgifter har även hämtats från kriminalvårdens bokslut och Kriminalvårdsnämndens verksamhetsberättelser.

1.4 Definitioner, begrepp och förkortningar

Anhållande – Frihetsberövande meddelat av åklagare och gäller fram till häktning eller till dess att personen försätts på fri fot (24 kap. RB).

Anställd – De anställda som ingår i tvärsnittstatistiken är de som har månadslön, samt tim- och dagavlönade, som hade en arbetstid som var minst 40 procent av heltid i oktober 1999.

Arbetsdrift – Inom arbetsdriften sysselsätts de intagna med produktionsinriktat arbete. Där ingår verksamhetsgrenarna trä-, mekanisk, kontorsvaru-, tryckeri-, teko- och plastindustri samt tvätterier, monterings- och förpackningsarbeten, arbetsvård samt arbete inom jordbruk och skogsarbete.

Arbetspass – En sammanhängande tid under vilken en eller flera transporter genomförs. Normalt omfattar ett arbetspass åtta timmar.

Avskildhet – Klienten placeras i enrum utan kontakt med övriga intagna (20, 23 och 50 §§ KvaL).

– **20 § första stycket KvaL** anger att en intagen får hållas avskild från andra intagna, om det är nödvändigt

1. med hänsyn till rikets säkerhet eller föreliggande fara för den intagnes eller annans säkerhet till liv eller hälsa eller för allvarlig skadegörelse på anstaltens egendom,
2. för att hindra att den intagne påverkar någon annan intagen att allvarligt störa ordningen inom anstalten,
3. för att hindra att den intagne medverkar till att en annan intagen får tillgång till berusningsmedel,

4. för att hindra att den intagne allvarligt ofredar en annan intagen,

5. för att verkställa beslut om kroppsbesiktning.

– **20 § andra stycket KvaL** anger att en intagen som har dömts till fängelse i lägst två år och är placerad i slutan stalt får hållas avskild från andra intagna, om det kan befaras att han planlägger rymning eller att annan planlägger fritagningsförsök och avskildheten är nödvändig för att hindra att sådan plan sätts i verket samt det med hänsyn till den intagnes brottslighet eller annars kan befaras att han är särskilt benägen att fortsätta en brottslig verksamhet av allvarlig karaktär.

– **23 § KvaL** anger att en intagen kan hållas avskild om han är så påverkad av berusningsmedel att han stör ordningen.

– **50 § KvaL** anger att en intagen kan hållas avskild under utredning av disciplinärende.

Avtjänad tid – Den tid, av den totala strafftiden, som verkställts i anstalt eller häkte.

Avvikelse – En klient har lämnat anstaltsområdet utan tillstånd eller ej återkommit till anstalten efter att ha haft tillstånd att under en viss tid vistas utanför anstaltsområdet med eller utan tillsyn av personal.

Avvisning – Här avses avvisning av personer som har ansökt om asyl men som enligt beslut inte får stanna i Sverige. Vidare avses avvisning efter tre månader från ankomsten på samma grunder som direktavvisning. Med asyl avses uppehållstillstånd som beviljas en utlämning

därför att han är flykting, eller annan skyddsbehövande som inte kan eller på grund av sin fruktan inte vill återvända till det land han kommer ifrån.

Beläggning – Antal klienter, inklusive permitterter och korttidsfrånvarande, dvs de som upptar en plats.

BrB – Brottsbalken.

Bruttoårsarbetskrafter (antal) – Den totala personalresurs som varit anställd i kriminalvården under det aktuella året (sedan tjänstledigheter för att ”pröva annat jobb” respektive ”del-pension” räknats bort). Här ingår såväl tillsvidareanställd personal som anställda med tidsbe-gränsade anställningar och tim- och dagavlönade anställda.

Direktavvisning – Beslut om avvisning fattas av polisen och kan ske antingen vid gränsen eller inom tre månader från ankomsten. En ut-ländsk medborgare får direktavvisas om

- personen saknar pass när det krävs för inresa eller vistelse i Sverige
- personen saknar visering, uppehållstillstånd eller annat tillstånd som krävs för inresa, vistelse eller arbete i Sverige
- det vid personens ankomst till Sverige framkommer att han tänker besöka något annat nordiskt land men saknar erforderligt tillstånd att resa in dit
- personen vid inresan antingen undviker att lämna av polismyndigheten begärda uppgifter eller till polismyndigheten medvetet lämnar oriktiga uppgifter som är av betydelse för rät-ten att resa in i Sverige eller medvetet förtiger sådan omständighet
- personen saknar medel för sitt uppehälle.

Disciplinära åtgärder – Kan åläggas intagen som bryter mot anbefalld ordning eller medde-lade anvisningar. Den intagne kan då tilldelas varning (47 § första stycket KvaL). Det kan även förordnas att viss bestämd tid, högst 10 dagar och vid upprepade förseelser högst 45 dagar, inte skall inräknas i verkställighetstiden för den påföljd som den intagne undergår, s.k. tidstillägg (47 § andra stycket KvaL).

Drogmissbrukare, grav narkotikamissbrukare – Om personen injicerat narkotika en eller flera gånger under de senaste tolv månaderna i

frihet, eller använt narkotika på annat sätt (ex-empelvis rökt hasch) dagligen eller så gott som dagligen de senaste tolv månaderna i frihet. De- finitionen har ändrats till de senaste tolv måna- derna i frihet, från de senaste två månaderna i frihet, från och med 1 januari 1997.

Drogmissbrukare, narkotikamissbrukare – Om personen använt narkotika under de se- naste tolv månaderna i frihet men inte faller un- der definitionerna för gravt narkotikamissbruk. Definitionen har ändrats till de senaste tolv må- naderna i frihet, från de senaste två månaderna i frihet, från och med 1 januari 1997.

Drogmissbrukare, alkoholmissbrukare – Om personen använder alkohol i sådan omfatt- ning att det medför fysiska, psykiska eller so- ciala skadeverkningar för honom eller hans om- givning.

Drogmissbrukare, blandmissbrukare – Om personen samtidigt uppfyller definitionerna för narkotikamissbrukare och alkoholmissbrukare.

Dygnskostnad – Totala kostnaden fördelat på antalet producerade värddygn, dvs. kostnaden per klient och värddygn.

Elektronisk kontroll – Se Intensivövervak- ning.

Fastprisberäkning – Kostnadsnivån för tidig- are är räknas om till annat års prisnivå, för att kunna göra jämförelser mellan åren. Statistiska centralbyråns implicitindex för statliga konsum- tionsutgifter totalt har använts i samtliga fall för- utom för ersättning till intagna där prisbasbelop- pet använts.

Frigång enligt 11 § KvaL – Den som är in- tagen i lokalanstalt kan medges att under ar- betstid utföra arbete eller delta i undervisning, utbildning eller annan särskilt anordnad verk- samhet utom anstalten.

Frivård – Kriminalvård i frihet. Frivårdsmyn- digheterna handhar övervakningen av klienter i frihet, dels för klienter som villkorligt frigetts och dels för klienter som dömts till skyddstillsyn.

Fängelse – Fängelse utdöms på viss tid bero- ende på vilka straffidsgränser som är stadgade för brottet. Kortaste tid är 14 dagar och längsta 10 år (under speciella omständigheter längre) eller på livstid.

Följddom – Domstolen har beslutat att tidigare ådömd påföljd skall avse även de nya brotten (BrB 34:1:1). Domen kan även kombineras med olika föreskrifter för skyddstillsyn, t.ex. kontraktsvård eller samhällstjänst.

Föreskrift – Domstol eller övervakningsnämnd får meddela föreskrift för den som står under övervakning angående klientens vistelseort eller bostad, arbetsanställning eller utbildning, läkavård, nykterhetsvård eller annan vård eller behandling i eller utom sjukhus.

Förordnande av tillfälligt omhändertagande – Klient som står under övervakning kan begäras omhändertagen i avvaktan på att övervakningsnämnden fattar annat beslut (BrB 26:22 eller 28:11).

Gripen – Ett frihetsberövande av en för brott misstänkt person i avvaktan på beslut om anhållande.

Grunddom – Dom till fängelse eller skyddstillsyn, varvid BrB 34:1:1 ej har åberopats (se Följddom).

Huvudbrott – Om en lagföring avser flera brott av varierande svårighetsgrad redovisas som huvudbrott det brott som har det strängaste straffet i straffskalan. Om fler än ett brott har samma straffskala slumpas ett av dessa som huvudbrott.

Huvudbrottsindelning – I denna rapport används följande indelning av huvudbrott.

Våldsbrott	3 och 4 kap. BrB
Sexualbrott	6 kap. BrB
Tillgreppsbrott	8 kap. BrB, ej 5 och 6 §§
Rån, även grovt	8 kap. BrB, 5 och 6 §§
Bedrägeri, förskingring, borgenärsbrott	9, 10 och 11 kap. BrB
Brott mot allmänhet och stat	13, 14, 15, 16, 17, 18, 19, 20 och 21 kap. BrB
Trafikbrott, ej rattfylleri	SFS 1951:649, ej 4 och 4a §§
Rattfylleri, även grovt	SFS 1951:649, 4 och 4a §§

Narkotikabrott/varusmuggling

SFS 1968:64,
1960:418

Brott mot värnpliktslagen/lagen om vapenfri tjänst/lagen om totalförsvarsplikt

SFS 1941:967,
1966:413,
1994:1809

Övrigt

Häktning – Frihetsberövande som beslutas av domstol efter framställning av åklagare. Åtal skall normalt vara väckt inom två veckor från häktningsbeslutet. I annat fall skall ny häktningsförhandling hållas.

I förvar tagna enligt utlänningslagen (1985:529) – En utlänning som skall avvisas eller utvisas får tas i förvar för verkställighet av ett sådant beslut.

Inrikes fjärtransporter – Transporter som administreras av transporttjänsten inom riket, före den 1 september 1994 transporter över kommungräns.

Inskrivna – Personer som ett häkte eller en anstalt har det administrativa ansvaret för. Normalt vistas personen på häktet eller anstalten. Dock kan en klient vara inskriven utan att vara närvarande. Till exempel räknas en person, som är avviken eller placerad enligt 37 § Kval på sjukhus, som inskriven.

Intensivövervakning – Försöksverksamhet med intensivövervakning med elektronisk kontroll (SFS 1994:451) pågår fr.o.m. den 1 augusti 1994 under en tidsperiod om två år vid sex frivårdsmyndigheter. Försöksverksamheten utökades från och med 1 januari 1997 till att avse hela landet. Samtidigt utökades möjlighet till att avse fängelse tre månader. Den 1 januari 1999 permanentades försöket. Intensivövervakning är ett sätt att verkställa ett utdömt fängelsestraff om högst tre månader utanför anstalt. I intensivövervakningen ingår ett förbud för den dömda att vistas utanför bostaden annat än på särskilt angivna tider och för bestämda ändamål såsom förvärsarbete, utbildning, vård, nödvändiga inköp och liknande. Efterlevnaden av förbudet kontrolleras med hjälp av elektroniska hjälpmedel.

Karenstimmar – Vid en intagens sjukdom tas fr.o.m. den 1 juli 1994 åtta karenstimmar ut innan sjukersättning utgår.

Kontraktsvård – Se Skyddstillsyn med särskild behandlingsplan (BrB 28:6a) s.k. kontraktsvård.

Kontraktsvårdsutredning – Kan utföras som en del av en personutredning eller ett yttrande enligt 5 kap 9 § Förordningen om verkställighet av frivårdspåföljd (1998:642).

KvaL – Lagen (1974:203) om kriminalvård i anstalt.

KVS – Kriminalvårdsstyrelsen.

KVV – Kriminalvårdsverket.

Lekmanövervakare – Person som har uppdrag som övervakare och inte är anställd som frivårdsinspektör.

Lokalanstalt – Indelas i slutna och öppna anstalter. Vid lokalanstalter placeras främst klienter som dömts till fängelse i högst ett år och som efter frigivningen skall stå under övervakning.

LPT – Lagen (1991:1128) om psykiatrisk tvångsvård.

LRV – Lagen (1991:1129) om rättspsykiatrisk vård.

LVM – Lagen (1988:870) om vård av missbrukare i vissa fall.

LVU – Lagen (1990:52) med särskilda bestämmelser om vård av unga.

Medelbeläggning – Genomsnittligt antal klienter vid en anstalt eller häkte under en period.

Median – Statistiskt värde definierat som det mittersta värdet, dvs. 50 procent av värdena ligger över respektive 50 procent under angivet värde.

Misskött permission – En permission kan misskötas genom att klienten inte kommer tillbaka till anstalten i rätt tid, s.k. uteblivande efter permission. Permissionen kan även misskötas på annat sätt, t.ex. genom att klienten inte vistas på rätt ort eller inte sköter föreskrift om drogfrihet.

Motivations-/behandlingsavdelning – En sammanhållen enhet där de intagna bor tillsammans och genomgår program eller aktiviteter riktade mot narkotikamissbruk. Vistelsen i sådan avdelning kan vara av varierande längd. I annat strukturerat drogprogram deltar intagna under viss tid. Denna verksamhet är inte bunden till enhet/avdelning.

Narkotikasituationen i anstalt – Kriminalvårdsstyrelsen inforrdar månadsvisa bedömningar av narkotikaläget vid alla landets anstalter. Bedömningen skall göras vid utgången av varje månad utifrån en helhetsbild av gjorda beslag, narkotikapositiva urinprov och erkännande om missbruk i anstalten. Skattningen sker enligt skalan 'inget missbruk', 'sällsynt förekommande', 'då och då', 'ofta' och 'så gott som dagligen'. Narkotikamissbruket i anstalt varierar varför ett medelvärde har beräknats för varje sexmånaders mätperiod. För att medelvärdet skall vara värdet 'aldrig' har kravet ställts att inget narkotikamissbruk skall ha förekommit på anstalten under mätperioden.

Nominella platser – Samtliga platser på anstalt eller häkte, exklusive avskildhetsplatser och tillfälligt öppnade platser. Antalet nominella platser beslutas av Kriminalvårdsstyrelsen.

Normalpermission – Permission som får beviljas återkommande under verkställigheten i syfte att underlätta den intagnes anpassning i samhället och att motverka skadliga följder av frihetsberövandet.

Nyintagna – Antal personer som påbörjat verkställighet av fängelsestraff.

Närvarande – Se Beläggning.

Omhändertagen – En person kan tillfälligt omhändertags och vistas på häkte eller polisarrest enligt olika lagar, t.ex. lagen (1990:52) med särskilda bestämmelser om vård av unga (LVU), lagen (1988:870) om vård av missbrukare i vissa fall (LVM), lagen (1991:1129) om rättspsykiatrisk vård (LRV) eller lagen (1991:1128) om psykiatrisk tvångsvård (LPT).

Overheadkostnad – Intäkterna och kostnaderna som redovisats på Kriminalvårdsstyrelsen och regionmyndigheterna har fördelats som overhead på respektive verksamhetsgren (anstalt, häkte och frivård) i förhållande till utfallet.

Permission – Den intagne kan för att underlätta anpassningen till samhället beviljas tillstånd att lämna anstalten enligt 32 och 33 §§ KvaL för en viss kort tid, om ej påtaglig fara för fortsatt brottslig verksamhet eller avsevärd fara för annat missbruk föreligger.

Personutredning – Personutredning i brottmål enligt Lag (1991:2041) om särskild personutredning i brottmål, m.m. Utredningen genomförs på begäran av domstol. Utredningen omfattar bl.a. uppgifter om den misstänktes personliga förhållanden.

RB – Rättegångsbalken.

Restriktioner – Beslut som fattas av åklagare eller domstol om att en person som är häktad inte får ha gemensamhet med andra intagna på häktet, läsa tidningar, ha tillgång till radio/TV eller ha kontakter med yttervärlden (telefon och/eller brev).

Riskprovning av Kriminalvårdsnämnden – Provning om det för vissa intagna föreligger påtaglig fara för återfall i allvarlig brottslighet efter frigivningen.

Samhällstjänst – Se Skyddstillsyn med samhällstjänst (1989:928).

Samhällstjänstutredning – Kan utföras som en del av en personundersökning eller ett yttrande enligt 5 kap 9 § Förordningen om verkställighet av frivårdspåföljd (1998:642).

Senareläggning – Den villkorliga frigivningen kan senareläggas om den dömde i väsentlig grad bryter mot vad som gäller för verkställigheten i anstalt. Senareläggningen får ske med högst femton dagar varje gång. Gäller fr.o.m. 1999-01-01. Se BrB 26:7.

SFS – Svensk författningssamling. Den författning som åsyftas anges med år:nummer.

SIV – Statens invandrarverk

Sjukfrånvaro, personal – Den resurs omräknad till hela dagar som förloras på grund av sjukfrånvaro.

Sjukprocent – Sjukfrånvaron delat med antal anställda årsarbetskrafter.

Skyddstillsyn (BrB 28) – En påföljd för brott som innebär kriminalvård i frihet med övervak-

ning. Under övervakningen kan den dömde meddelas föreskrift om missbruksvård m.m. som han är skyldig att följa. Skyddstillsyn pågår under en provotid om tre år. Övervakningen upphör normalt efter ett år om inte den dömde av särskilda skäl anses vara i behov av förlängd övervakning.

Skyddstillsyn jämte fängelse (BrB 28:3) – Skyddstillsyn kan förenas med ett fängelsestraff på högst tre månader. Fängelsestraffet skall helt verkställas, dvs. ingen villkorlig frigivning tillämpas. Dessa klienter redovisas även bland fängelsedömda.

Skyddstillsyn med samhällstjänst (1989:928) – Startade som en försöksverksamhet i fem tingsrättsområden 1 januari 1990. Försöksverksamheten utökades till hela landet fr.o.m. 1 januari 1993. Samhällstjänst är en kvalificerad form av föreskrift vid dom till skyddstillsyn som innebär att den dömde skall utföra oavlönat arbete under ett visst antal utdömda timmar. Skyddstillsyn med föreskrift om samhällstjänst skall ersätta ett fängelsestraff. Det alternativa fängelsestraffet antecknas i domen. Arbetet utförs oftast för någon ideell förening och skall inte inkräkta på den normala arbetsmarknaden.

Skyddstillsyn med särskild behandlingsplan (BrB 28:6a), s.k. kontraktsvård – Kontraktsvård är en form av skyddstillsyn, där domstolen föreskriver att den dömde skall följa en särskild behandlingsplan. Påföljden har funnits sedan 1 januari 1988. Påföljdsformen är främst avsedd för drogmissbrukare där det finns ett klart samband mellan missbruk och brott och där den dömde skall dömas till fängelse. Det alternativa fängelsestraffet antecknas normalt i domen. Den dömde skall lämna sitt samtycke till värden enligt behandlingsplanen. Den tilltänkta värdgivaren skall vara delaktig i planeringen. Detta gäller även för socialtjänsten, som övertar kostnadsansvaret från kriminalvården vid den tidpunkt då den dömde skulle ha frigetts från det utdömda alternativa fängelsestraffet.

Slutat anställningen – Alla för vilka anställningsförhållandet inom kriminalvården upphört under året.

Strafftid – Strafftid inklusive förverkad straffåterstod.

Säkerhetsklass – Anstalterna är indelade i säkerhetsklasserna I-IV, där säkerhetsklasserna I-III är slutna och säkerhetsklass IV är öppen. Anstalterna i säkerhetsklass I skall kunna motstå fritagning och rymning så långt det är möjligt med känd teknik och kända metoder. Anstalterna i säkerhetsklass II saknar skydd mot fritagning men säkerhetskravet i övrigt motsvarar i princip de krav som ställs för säkerhetsklass I. Vid anstalterna i säkerhetsklass III är säkerhetsanordningarna främst avsedda för att förhindra impulsrymningar. Anstalterna i säkerhetsklass IV saknar egentliga rymningshinder.

Särskild permission – Permission som får beviljas för att en intagen utanför anstalten skall kunna ombesörja angelägenheter som är av väsentlig betydelse för honom och som inte kan ombesörjas under normalpermission eller på annat sätt.

T – Strafftid i tabeller.

t – Antal timmar i samhällstjänst i tabeller.

Tidigare kriminalvårdserfarenhet – Klienten har haft kriminalvårdspåföljd någon gång under de senaste fem åren före verkställighetens början.

Tillgängliga platser – Antalet platser av de nominella som inte är stängda plus tillfälligt öppnade platser, dvs. platser som kan användas.

Utlandstransporter – Samtliga transporter som kriminalvården utför till och från Sverige.

Utlämning från Sverige – En åtgärd som innebär att en person som vistas i Sverige utan att vara svensk medborgare lämnas ut till en annan stat på grund av att han är misstänkt, åtalad eller dömd för brott i den staten. Beslut om utlämning fattas av regeringen eller om man kan tillämpa reglerna om förenklat utlämningsförfarande inom EU av riksåklagaren efter framställning från den främmande staten. Kriminalvårdens Transporttjänst utför transporten fram till den svenska landsgränsen (t.ex. flygplatsen eller hamnen).

Utlämning till Sverige – En åtgärd som innebär att en person som vistas i ett land utanför Sverige lämnas ut till Sverige på grund av att han är misstänkt eller åtalad eller dömd för brott i Sverige. Beslut om utlämning fattas efter framställning från svensk åklagare eller för

verkställighet av fängelsestraff av Kriminalvårdsstyrelsen (hämtning). Kriminalvårdens Transporttjänst utför transporten från det främmande landets gräns (t.ex. flygplatsen eller hamnen).

Utvisning efter beslut av domstol – Utvisning innebär att en utländsk medborgare åläggs att lämna Sverige. Här avses utländska medborgare som efter beslut av domstol skall utvisas efter avtjänat straff (fängelse eller villkorlig dom).

Utvisning efter beslut av Statens invandrarverk eller Utlänningsnämnden – Utvisning innebär att en utländsk medborgare åläggs att lämna Sverige. Här avses utvisning av utländska medborgare som trots beslut om avvisning stannat mer än tre månader.

Verkställighetsfall – Person som verkställer fängelsestraff.

Villkorlig dom med samhällstjänst – Infördes fr.o.m. 1999-01-01. Föreskrift om samhällstjänst innebär att den dömd skall utföra oavlönat arbete under ett visst antal timmar. Villkorlig dom med samhällstjänst skall ersätta ett fängelsestraff. Det alternativa fängelsestraffet antecknas i domen.

Villkorlig frigivning (BrB 26:6) – Klienter som avtjänat fängelsestraff överstigande två månader upp t.o.m. ett år skall som regel frigges efter två tredjedelar av tiden, dock skall minst två månader avtjänas. För klienter med en strafftid över ett år men kortare än två år gäller speciella regler där åtta månader samt en tredjedel av tiden över ett år avtjänas. För klient med en strafftid om två år eller mer fastställs dag för villkorlig frigivning av Kriminalvårdsnämnden (BrB 26:6, nya regler från 1993-07-01). För den som villkorligt frigges gäller en prøvotid av ett år (i undantagsfall högst tre år). Under prøvotiden kan den frigivna ställas under övervakning. Vid villkorlig frigivning har klienten en viss tid som ej har verkställts i anstalt, s.k. straffäterstod. Vid misskötsamhet under prøvotiden kan straffäterstoden förverkas och klienten på nytt tas in i anstalt, antingen genom beslut av övervakningsnämnd eller genom ny dom.

Vistelse enligt 14 § andra stycket KvaL – Intagna i anstalt kan medges tillfälle att på fritiden under kortare tid vistas utanför anstalten

för att delta i föreningsverksamhet eller liknande som är ägnat att underlätta anpassningen till samhället.

Vistelse enligt 34 § KvaL – Den intagne kan placeras utanför anstalten för att bli föremål för särskilda åtgärder som kan antas underlätta anpassningen till samhället. Normalt sker placering av drogmisbrukare i hem för vård och boende eller i familjevård.

Vistelse enligt 37 § KvaL – Den intagne får om det behövs överföras till allmänt sjukhus. Om så krävs kan den intagne ställas under bevakning eller vara underkastad särskilda föreskrifter.

Vårddygn – Beläggningen kl 00.00 på anstalt och kl 06.00 på häkte genererar ett vårddygn. Antalet producerade vårddygn under ett år approximerades tidigare med medelbeläggningen mätt den 1:a i varje månad. Från och med den 1 juli 1993 mäts antalet vårddygn varje dag.

Yttrande – Yttrande till domstol enligt 5 kap. 9 § Förordning (1998:642) om verkställighet av frivårdspåföljd. Detta om yttrandet behövs som underlag för prövning av ett mål. Detta för en klient som är aktuell inom kriminalvården.

Ålder – Ålder vid mättillfället.

Årsarbetskrafter (arbetad tid) – Antal årsarbetskrafter minus antal frånvarande årsarbetskrafter plus nettoövertid i årsarbetskrafter, dvs. den totala personalresurs som under året använts för kriminalvårdens verksamhet.

Årsarbetskrafter (nettoövertid) – Den under det aktuella året intjänade övertiden minus den övertid som under året tagits ut som kompensationsledighet.

Återtagande av asylansökan – När en person som är placerad på en flyktingförläggning återtar sin asylansökan innan beslut har fattats av Statens invandrarverk eller Utlänningsnämnden och begär att få åka hem igen anses detta vara en enskild resa. Statens invandrarverk står för kostnaderna av dessa resor.

Överföring av verkställighet till annat land – Verkställighet av fängelsestraff kan enligt den nordiska verkställighetslagen (1963:193) eller den internationella verkställighetslagen (1972:260) överflyttas till den intagnes hemland.

Överföring av övervakning till annat land – Verkställighet av övervakning kan enligt den nordiska verkställighetslagen överflyttas till den intagnes hemland.

Övervakning – Den som har dömts till skyddstillsyn eller den som är villkorligt frigiven kan stå under övervakning en viss tid. Han är då skyldig att följa vissa föreskrifter och kan också få hjälp och stöd från frivården.

Teckenförklaring till tabellerna

- Noll
- 0 Mindre än 0,5 av enheten
- .. Ingen uppgift tillgänglig
- . Ingen adekvat uppgift finns

2 Allmänt

2.1 Organisationen år 1999

Kriminalvårdsstyrelsen är central förvaltningsmyndighet för kriminalvården. Styrelsen är chefsmyndighet för de lokala kriminalvårdsmyndigheterna och för transporttjänsten. Till och med år 1999 var styrelsen även chefsmyndighet för regionmyndigheterna.

År 1999 var kriminalvården indelad i fem regioner. Varje region bestod av en regionmyndighet och ett antal kriminalvårdsmyndigheter.

I en kriminalvårdsmyndighet kan finnas häkten, anstalter och frivårdskontor. Fyra anstalter och ett häkte är på grund av sin storlek en egen kriminalvårdsmyndighet. Anstaltsplatserna som är slutna eller öppna indelas i fyra säkerhetsklasser. Platserna i säkerhetsklasserna I-III är slutna platser och platserna i säkerhetsklassen IV är öppna platser.

Generaldirektören är chef för Kriminalvårdsstyrelsen. Överdirektören är generaldirektörens ställföreträdare. Direkt underställda generaldirektören är verksjuristen, byråchefen med ansvar för strategiska och internationella frågor, informationschefen, chefen för internrevisionen och samtliga enhetschefer.

Inom kriminalvårdsstyrelsen fanns år 1999 följande sju enheter:

- Planeringsenheten (P),
- Klientenheten (K),
- Rättsenheten (R),
- Personalenheten (PU),
- IT-enheten (IT),
- Förvaltningsenheten (F),
- Ekonomienheten (E).

Inom kriminalvården fanns 44 myndigheter den 31 december 1999 (Kriminalvårdsstyrelsen, transporttjänsten, 5 regionmyndigheter och 37 kriminalvårdsmyndigheter med 27 häkten, 55 anstalter och 46 frivårdskontor).

I administrativt hänseende är Kriminalvårdsstyrelsen chefsmyndighet även för Kriminalvårdsnämnden, lokaliserad till Stockholm, och de 30 övervakningsnämnderna.

Kriminalvårdens organisation i stort och regionorganisationen den 31 december 1999 med ingående lokala enheter framgår av översikter på sidorna 24-27.

2.2 Förändringar i organisationen år 1999

Under år 1999 öppnades platser vid anstalterna Mariefred (40 slutna platser), Skogome (20 öppna platser), Viskan (37 öppna platser) och Östragård (26 öppna platser). Vid anstalten Hinseberg minskades antalet slutna platser med 22.

Antalet platser vid anstalten Hällby minskades med 20 fr.o.m. den 15 juni 1999 (20 slutna platser). Anledningen till minskningen är att anstaltens paviljonger skall byggas om.

Vidare öppnades under år 1999 ett nytt häkte i Karlstad med 43 platser som ersatte det gamla häktet som hade 30 platser. Vid häktet Huddinge öppnades ytterligare 9 platser.

Antalet frivårdskontor vid kriminalvårdsmyndigheten Helsingborg minskades till ett (frivårdskontoret Helsingborg) fr.o.m. den 1 januari 2000.

2.3 Personal

Det totala antalet anställda årsarbetskrafter år 1999 var 7 818, vilket är en ökning med 1,5 procent jämfört med år 1998 då antalet var 7 701. Ökningen kan förklaras av att fler måste anställas eftersom personalens frånvaro ökade med nästan 200 årsarbetskrafter år 1999 jämfört med år 1998. Att totala antalet årsarbetskrafter inte ökade lika mycket som frånvaron beror på att all frånvaro inte täckts med vikarier samt att viss personal har sagts upp.

Den arbetade tiden, dvs. den personalresurs som användes i verksamheten, har dock inte ökat utan i stället successivt minskat från 6 650 årsarbetskrafter år 1995 till 6 226 årsarbetskrafter år 1999, dvs. en minskning med totalt 424 årsarbetskrafter.

**Arbetad tid för kriminalvården totalt åren
1995-1999**

Frånvaron motsvarade totalt 1 702 årsarbetskrafter, vilket är nästan 22 procent av de anställda årsarbetskrafterna. Den ökning av frånvaron som skett mellan år 1998 och år 1999 består till nästan hälften av ökad sjukfrånvaro. Såväl den långa som den korta sjukfrånvaron har ökat. Även ledigheter för studier som ökade väsentligt under år 1998 har fortsatt att öka under år 1999. Detta främst beroende på fortsatt högt deltagande i kunskapslyftet.

**Frånvaroutveckling åren 1995-1999
för kriminalvården totalt**

**Andelen kvinnor inom
olika yrkeskategorier i oktober
åren 1997 och 1998**

Drygt 42 procent av de som var anställda inom kriminalvården i oktober 1999 var kvinnor. Det är totalt sett ungefär samma andel som år 1998 och några större förändringar har heller inte skett i de olika yrkeskategorierna. Bland klienthandläggarna som främst arbetar inom frivården, har kvinnoandelen ökat från 63 procent till 67 procent. Det har också skett en liten ökning av andelen kvinnliga vårdare, från 28 procent år 1998 till 29 procent år 1999. Det har dock skett en väsentlig ökning av andelen kvinnliga vårdare de senaste 25 åren. I slutet av 70-talet var andelen 6 procent och i slutet av 80-talet, 20 procent.

Medelåldern för personalen inom kriminalvården har från år 1996 och framåt varit 43 år. Det är ingen skillnad i medelålder mellan kvinnliga och manliga anställda. Däremot är det ganska stora skillnader mellan de olika yrkeskategorierna. Den lägsta medelåldern, 41 år, hade vårdarna. Den högsta medelåldern, 53 år, hade region- och myndighetschefer samt cheferna på Kriminalvårdsstyrelsen. Nästan hälften av dessa chefer var 55 år eller äldre.

Åldersfördelning inom olika yrkeskategorier i oktober 1998.

Utbildningskraven vid rekrytering skiljer sig en hel del mellan olika yrkeskategorier inom kriminalvården. I stort sett varje nyanställd handläggare inom frivården har akademisk examen. Vid nyrekrytering av vårdare krävs numera minst betyg från treårigt gymnasium i ämnena svenska, engelska och samhällskunskap eller viss poäng på högskoleprovet. I slutet av år 1999 gjordes en uppdatering av uppgifterna om personalens utbildningsbakgrund. Resultatet visade att mer än hälften av de tillsvidareanställda vårdarna inte hade treårig gymnasieutbildning. När dessa rekryterades var också utbildningskraven lägre än idag.

Utbildningsbakgrund för tillsvidareanställda vårdare i december 1999

Som framgår av diagrammet var det ganska stora skillnader i åldersfördelningarna för vårdarna och de andra yrkeskategorierna. Medan den största andelen vårdare fanns i åldersgruppen under 35 år, så fanns den största andelen anställda i övriga yrkeskategorier i gruppen 45-54 år.

Medianlön per månad (inkl fasta tillägg) för olika yrkeskategorier och kön i mars 1999

En jämförelse av medianlönen för män resp. kvinnor i olika yrkeskategorier i februari år 2000 visar att i sju av elva grupper har männen högre lön än kvinnorna.

För att få en helt rättvisande jämförelse måste dock hänsyn tas till arbetsuppgifterna eftersom de kan vara ganska olika även inom samma yrkeskategori.

Sjukfrånvaron ökade från 5,3 procent, år 1998, till 6,4 procent under år 1999. Sjukprocenten ökade för alla yrkeskategorier utom de administrativa handläggarna. Den största ökningen av sjukprocenten hade sjuksköterskorna, från 5,2 procent till 8,3 procent. Högst sjukfrånvaro, 10,3 procent, hade liksom tidigare år kökspersonal och lokalvårdare. Den lägsta sjukfrånvaron hade de administrativa handläggarna.

I likhet med tidigare år ökar sjukfrånvaron med åldern för såväl män som kvinnor. Anställda som var 55 år eller äldre hade ungefär fyra gånger så hög sjukprocent som de som var yngre än 35 år. Kvinnorna hade en högre sjukfrånvaro än männen i samtliga åldersgrupper.

Sjukprocent för olika yrkeskategorier

Rapporterna avser hot och våld som uppstått vid 292 tillfällen, dvs. flera anställda har blivit utsatta för hot/våld vid en och samma situation. I 34 procent av rapporterna hade personalen uppgivit att de blivit utsatta för avsiktligt våld medan 66 procent avsåg enbart våld. Fördelningen mellan hot och våld är densamma som under tidigare år.

I samband med våldet har 46 anställda fått lättare blesyrer medan 21 personer skadats så att de fått uppsöka läkare. Cirka 77 procent hade i rapporterna angivit att hot/våldshändelsen upplevts så pass allvarligt att det gett upphov till psykiska följder/reaktioner av varierande grad. Under år 1999 har procentuellt sett fler anställda upplevt att hoten och våldet från intagna varit allvarligare än under tidigare år. Fördelningen på yrkeskategorier visar att sjukvårdspersonal samt vård- och tillsynspersonal är de grupper som oftast utsattes för hot och våld från intagna. Kvinnlig personal inom vård/tillsyn var något mindre utsatta för hot och våld än sina manliga kollegor.

Fördelat på myndighetstyper visar det sig att personal inom häktena procentuellt sett är mer utsatta för hot och våld än personal på anstalt.

Under år 1999 rapporterade 335 anställda att de blivit utsatta för hot och/eller våld från intagna – en ökning från år 1998 med 28 procent eller 94 rapporter. Ökningen får närmast ses mot bakgrund av att Kriminalvårdsstyrelsen under året genomförde informationsinsatser för att få anställda att anmäla då de blivit utsatta för hot och våld.

Anmälningar om hot och/eller våld mot personal per 100 årsarbetskrafter efter verksamhetsgren åren 1995 - 1999

Antal anställda samt andel kvinnor i olika yrkeskategorier i oktober år 1999

Yrkeskategori	Anställda	Procent kvinnor
Chefer, kriminalvårdsinspektörer	339	40
Frivårdsinspektörer, övriga klienthandläggare	849	67
Vårdare	4 422	29
Verkmästare, fastighetstekniker, förrådspersonal	495	9
Sjuksköterskor	173	88
Kökspersonal, lokalvårdare	407	91
Administrativa handläggare	397	42
Administrativa assistenter	676	84
Arbeterapeuter, studieledare	35	74
Samtliga anställda	7 793	42

Källa: Uttag ur SLÖR/PIR

Procentuell fördelning på ålder för olika yrkeskategorier i oktober år 1999

Yrkeskategori	Ålder					Summa
	-34	35-44	45-54	55-59	60-	
Chefer, kriminalvårdsinspektörer	9	25	44	19	3	100
Frivårdsinspektörer, övriga klienthandläggare	25	25	31	14	5	100
Vårdare	37	24	25	11	3	100
Verkmästare, fastighetstekniker, förrådspersonal	7	20	38	22	13	100
Sjuksköterskor	11	22	40	19	8	100
Kökspersonal, lokalvårdare	20	20	29	22	9	100
Administrativa handläggare	12	23	41	19	5	100
Administrativa assistenter	14	20	37	19	10	100
Arbeterapeuter, studieledare	17	23	37	14	9	100
Samtliga anställda						
Procent	28	23	30	14	5	100
Antal	2 151	1 808	2 320	1 107	407	7 793

Källa: Uttag ur SLÖR/PIR

Månadslön (inklusive fasta tillägg) i februari år 2000 för olika yrkeskategorier och kön

Yrkeskategori	Median män	Median kvinnor
Chefer (exkl. kriminalvårdsinspektörer)	36 000	34 000
Kriminalvårdsinspektörer	23 450	23 775
Frivårdsinspektörer	19 000	18 665
Vårdare (exkl. transporttjänstemän)	16 325	15 875
Sjuksköterskor, psykologer	19 769	19 144
Programpersonal	18 136	17 900
Kökspersonal, lokalvårdare	15 000	15 200
Fastighetstekniker, förrådspersonal	18 050	16 681
Inspektörer	23 205	24 050
Administrativa handläggare	23 000	23 000
Administrativa assistenter	17 645	16 215

Källa: Uttag ur SLÖR/PIR

Frånvarons fördelning efter orsak åren 1997-1999

	Antal årsarbetare		
	1997	1998	1999
Semester	748	703	748
Sjuk 1 - 14 dagar	104	111	138
Sjuk 15 - 90 dagar	70	90	108
Sjuk 91 - dagar	203	204	251
Barnledighet	154	159	178
Studieledighet	69	161	193
Övrig tjänstledighet	76	83	86
Totalt	1 424	1 511	1 702

Källa: Uttag ur SLÖR/PIR

Sjukprocent åren 1997-1999 för olika yrkeskategorier

Yrkeskategori	1997	1998	1999
Chefer, kriminalvårdsinspektörer	2,4	2,1	3,2
Frivårdsinspektörer, övriga klienthandläggare	3,6	4,7	5,5
Vårdare	4,6	5,2	6,3
Verkmästare, fastighetstekniker, förrådspersonal	5,6	6,2	8,1
Sjuksköterskor	6,1	5,2	8,3
Kökspersonal, lokalvårdare	10,0	9,1	10,3
Administrativa handläggare	2,7	2,6	2,2
Administrativa assistenter	5,7	6,3	7,9
Arbetsterapeuter, studieledare	5,7	6,4	8,0
Summa	4,9	5,3	6,4

Källa: Uttag ur SLÖR/PIR

Antal anmälningar om hot och/eller våld mot personal samt per 100 årsarbetskrafter (arbetad tid) år 1999 efter verksamhetsgren

Verksamhetsgren	Anmälningar	Därav hot	Anmälningar/100 års- arbetskrafter (arbetad tid)
Anstalt	204	126	5,9
Häkte	97	51	6,8
Frivård	23	14	2,5
Transporttjänsten	10	2	4,4
Övrigt	1	1	—
Totalt	335	194	4,5

Källa: Rapporteringsrutin för hot- och våldssituationer

2.4 Kostnader

Kostnader för kriminalvården budgetåret 1994/95 samt åren 1996-1999

	Budgetår 1994/95	År 1996	1997	1998	1999
Totala kostnaden i miljoner kronor	3 811	4 000	4 100	4 150	4 168
Fastprisberäknat¹⁾					
Totala kostnaden i miljoner kronor	4 260	4 331	4 322	4 283	4 168

¹⁾ Enligt 1999 års prisnivå

Källa: Kriminalvårdens bokslut

Arbetsdriftens produktionsvärde och täckningbidrag i miljoner kronor åren 1995-1999

	År 1995	1996	1997	1998	1999
Försäljningsintäkter ¹⁾	174	165	147	140	126
Produktionsvärde ²⁾	185	185	164	164	145
Rörliga kostnader					
Materialkostnad ³⁾	88	86	91	69	55
Tillverkningskostnad ⁴⁾	49	58	47	47	37
Övriga rörliga kostnader ⁵⁾	10	11	11	13	12
Totalt rörliga kostnader	147	155	149	129	104
Täckningbidrag före avskrivningar ⁶⁾	38	30	15	35	41
Avskrivningar	11	15	13	12	13

¹⁾ Externa försäljningsintäkter inklusive finansiella intäkter

²⁾ Externa och interna försäljningsintäkter, lagerändringar, levererat - ej fakturerat. Ny redovisningsmetod: Produktionsvärdet ej reducerat med marknadsföringskostnader

³⁾ Externa och interna materialinköp, förrädsförändringar

⁴⁾ Reparationer och underhåll, förbrukningsmaterial, ersättningar till intagna, driftskostnader

⁵⁾ Övriga rörliga kostnader, inklusive marknadsföringskostnader

⁶⁾ Sedan de rörliga kostnaderna betalats återstår av produktionsvärdet ett belopp (täckningsbidrag) som bidrar till att betala de fasta kostnaderna, t.ex. personallöner och avskrivningar. Redovisas med före avskrivningar fr.o.m. budgetåret 1993/94. Avskrivningar redovisas särskilt från detta budgetår

Källa: Kriminalvårdens bokslut

Kriminalvårdens Regionorganisation den 31 december 1999

Stockholm

Frivårdskontor

Kriminalvårdsmyndighet	Frivårdskontor
Stockholm Centrum	Fridhemsplan
Stockholm Centrum	Hornstull
Stockholm Centrum	Farsta
Stockholm Norr	Sollentuna
Stockholm Norr	Sundbyberg
Stockholm Söder	Nacka/Haninge
Stockholm Söder	Södertörn
Uppsala	Uppsala
Västerås	Västerås

Slutna anstalter

Kriminalvårdsmyndighet	Anstalt
Hall	Hall
Hall	Håga
Norrtälje	Norrtälje
Stockholm Centrum	Färingsö
Stockholm Norr	Storboda
Stockholm Norr	Täby
Stockholm Norr	Österåker
Stockholm Söder	Beateberg

Öppna anstalter

Kriminalvårdsmyndighet	Anstalt
Stockholm Centrum	Svartsjö
Stockholm Söder	Asptuna
Uppsala	Åby
Västerås	Tillberga

Häkten

Kriminalvårdsmyndighet	Häkte
Stockholm Kronoberg	Kronoberg
Stockholm Norr	Österåker
Stockholm Söder	Huddinge
Uppsala	Uppsala
Västerås	Västerås

Norrköping

Frivårdskontor

Kriminalvårdsmyndighet	Frivårdskontor
Eskilstuna	Eskilstuna
Linköping	Linköping
Norrköping	Norrköping
Nyköping	Nyköping
Visby	Visby
Örebro	Örebro

Slutna anstalter

Kriminalvårdsmyndighet	Anstalt
Eskilstuna	Hällby
Eskilstuna	Mariefred ¹⁾
Kumla	Kumla
Linköping	Roxtuna ¹⁾
Norrköping	Norrköping
Nyköping	Nyköping
Visby	Visby
Örebro	Hinseberg ¹⁾

Öppna anstalter

Kriminalvårdsmyndighet	Anstalt
Eskilstuna	Mariefred ¹⁾
Linköping	Roxtuna ¹⁾
Linköping	Skänninge
Norrköping	Skenäs
Örebro	Hinseberg ¹⁾

Häkten

Kriminalvårdsmyndighet	Häkte
Norrköping	Norrköping
Nyköping	Nyköping
Visby	Visby
Örebro	Örebro

¹⁾ Anstalt med både slutna och öppna avdelning

Kriminalvårdens Regionorganisation den 31 december 1999

Malmö

Frivårdskontor*

Kriminalvårdsmyndighet	Frivårdskontor
Helsingborg	Helsingborg
Helsingborg	Landskrona
Kalmar	Kalmar
Kalmar	Västervik
Karlskrona	Karlskrona
Karlskrona	Växjö
Kristianstad	Kristianstad
Malmö Norr	Malmö Norr
Malmö Söder	Malmö Söder
Ystad	Lund
	Ystad

Slutna anstalter

Kriminalvårdsmyndighet	Anstalt
Helsingborg	Helsingborg
Kalmar	Kalmar
Kalmar	Västervik
Karlskrona	Karlskrona
Kristianstad	Kristianstad
Kristianstad	Kristianstad Centrum
Malmö Kirseberg	Kirseberg
Malmö Söder	Fosie
Ystad	Ystad

Öppna anstalter

Kriminalvårdsmyndighet	Anstalt
Malmö Norr	Rostorp
Malmö Söder	Tygelsjö

Häkten

Kriminalvårdsmyndighet	Häkte
Helsingborg	Helsingborg
Kalmar	Kalmar
Karlskrona	Karlskrona
Karlskrona	Växjö
Kristianstad	Kristianstad
Malmö Norr	Malmö
Ystad	Trelleborg

Göteborg

Frivårdskontor

Kriminalvårdsmyndighet	Frivårdskontor
Borås	Borås
Göteborg Centrum	Göteborg Centrum
Göteborg Hisingen/Förorter	Göteborg Hisingen/ Förorter
Halmstad	Halmstad
Jönköping	Jönköping
Karlstad	Karlstad
Mariestad	Skövde
Vänersborg	Vänersborg

Slutna anstalter

Kriminalvårdsmyndighet	Anstalt
Borås	Borås
Göteborg Centrum	Högsbo
Göteborg Hisingen/Förorter	Sagsjön ¹⁾
Göteborg Hisingen/Förorter	Skogome ¹⁾
Halmstad	Halmstad
Karlstad	Karlskoga
Mariestad	Mariestad
Tidaholm	Tidaholm
Vänersborg	Brinkeberg

Öppna anstalter

Kriminalvårdsmyndighet	Anstalt
Borås	Smälteryd
Göteborg Hisingen/Förorter	Sagsjön ¹⁾
Göteborg Hisingen/Förorter	Skogome ¹⁾
Mariestad	Rödjan
Vänersborg	Östragård

Häkten

Kriminalvårdsmyndighet	Häkte
Borås	Borås
Göteborg Centrum	Göteborg
Jönköping	Jönköping
Karlstad	Karlstad
Mariestad	Mariestad
Vänersborg	Uddevalla

* Från och med den 1 januari 2000 ingår Landskrona i Helsingborgs frivårdskontor och från och med den 1 mars 2000 ingår Lund i Malmö Söders frivårdskontor

¹⁾ Anstalt med både sluten och öppen avdelning

Kriminalvårdens Regionorganisation den 31 december 1999

Härnösand

Frivårdskontor

Kriminalvårdsmyndighet	Frivårdskontor
Gävle	Borlänge
Gävle	Falun
Gävle	Gävle
Gävle	Hudiksvall
Härnösand	Härnösand
Härnösand	Örnsköldsvik
Luleå	Gällivare
Luleå	Luleå
Sundsvall	Sundsvall
Sundsvall	Östersund
Umeå	Skellefteå
Umeå	Umeå

Slutna anstalter

Kriminalvårdsmyndighet	Anstalt
Gävle	Gävle
Härnösand	Härnösand
Härnösand	Saltvik
Luleå	Luleå
Luleå	Haparanda ¹⁾
Umeå	Umeå

Öppna anstalter

Kriminalvårdsmyndighet	Anstalt
Gävle	Gruvberget
Luleå	Haparanda ¹⁾
Sundsvall	Viskan
Sundsvall	Ljustadalen
Umeå	Sörbyn

Häkten

Kriminalvårdsmyndighet	Häkte
Gävle	Falun
Gävle	Gävle
Härnösand	Härnösand
Luleå	Luleå
Umeå	Umeå

¹⁾ Anstalt med både sluten och öppen avdelning

3 Frivård

3.1 Allmänt

Frivårdens verksamhet är i huvudsak inriktad på övervakning av villkorligt frigivna, skyddstillsynsdömda med eller utan kontraktsvård/samhällstjänst, intensivövervakning med elektronisk kontroll, arbete på häkten och anstalter samt personutredningsverksamhet.

3.2 Några resultat

Antalet personutredningar har under år 1999 ökat med 3 770 jämfört med år 1998 (21%). Ökningen avser i allt väsentligt s.k. samhällstjänstutredningar. Under år 1999 utfördes 95 procent av utredningarna av frivårdens personal mot under en procent före budgetåret 1992/93.

År 1999 påbörjades övervakning för sammanlagt 12 038 personer, en ökning med tre procent jämfört med år 1998. Av dessa var 6 657 (55 %) dömda till skyddstillsyn (inklusive kontraktsvård och samhällstjänst), en ökning med cirka fyra procent sedan föregående år, och 5 381 villkorligt frigivna från anstalt. Under den senaste femårsperioden har antalet påbörjade övervakningar varierat mellan 11 200 och 12 700. Tillgreppsbrott, våldsbrott och rattfylleri var huvudbrott för tillsammans 70 procent av de som påbörjat övervakning på grund av dom till skyddstillsyn år 1999; 30 procent hade tillgreppsbrott som huvudbrott, 20 procent våldsbrott och 20 procent rattfylleri.

Påbörjade övervakningar
åren 1995-1999

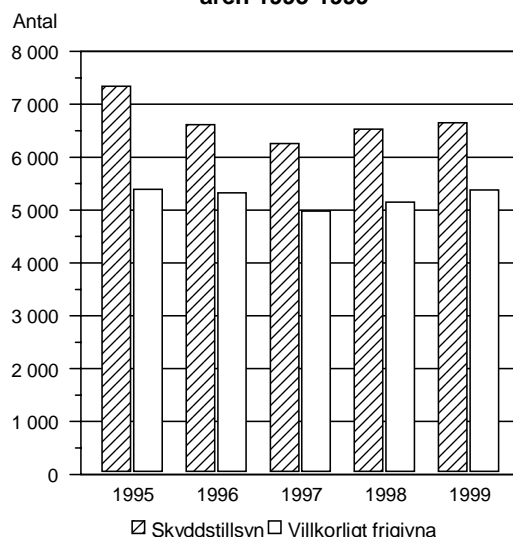

Antalet kontraktsvårdsdomar har ökat med 205 (16 %) till 1 493 år 1999 jämfört med år 1998. Antalet utförda kontraktsvårdsutredningar ökade under motsvarande period med 118 (9 %) till 1 363 år 1999. Rattfylleri, tillgreppsbrott och våldsbrott var huvudbrott för tillsammans 78 procent av de som påbörjat kontraktsvård år 1999; 38 procent hade rattfylleri som huvudbrott, 25 procent tillgreppsbrott samt 14 procent våldsbrott. År 1999 var det utsatta alternativa fängelsestraffet högst två månader för 39 procent och mellan två och sex månader för 34 procent av fallen.

**Utveckling kontraktsvård
åren 1995-1999**

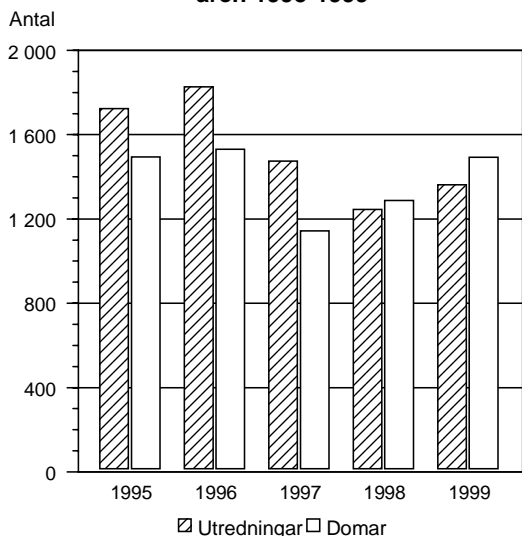

**Dömda till kontraktsvård efter
huvudbrott åren 1995-1999**

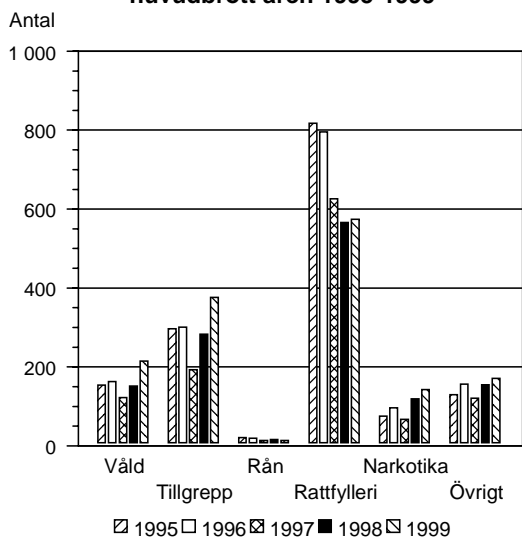

Under år 1999 påbörjade 1 072 personer skyddstillsyn med samhällstjänst, en ökning med 390 klienter jämfört med år 1998 (57 %). Våldsbrott, tillgrepsbrott och rattfylleri var huvudbrott för tillsammans drygt 75 procent av de som påbörjat skyddstillsyn med samhällstjänst år 1999; 32 procent hade våldsbrott som huvudbrott, 20 procent tillgrepsbrott samt 23 procent rattfylleri. År 1999 var det utsatta alternativa fängelsestraffet högst två månader för 51 procent och mellan två och sex månader för 38 procent av fallen.

Antal samhällstjänstutredningar har ökat kraftigt under år 1999 till 5 230, en ökning med 290 procent jämfört med år 1998.

Från och med den 1 januari 1999 infördes en ny påföljd, villkorlig dom med samhällstjänst, som administreras av frivården. Under år 1999 avkunnades 2 048 domar till villkorlig dom med samhällstjänst som även vann laga kraft under år 1999. Det utsatta alternativa fängelsestraffet var för cirka 2/3 av klienterna upp till och med en månad. Sextio procent av klienterna skulle göra 40 timmar samhällstjänst. Rattfylleri och våldsbrott var huvudbrott för 75 procent av klienterna.

**Utveckling samhällstjänst
åren 1995-1999**

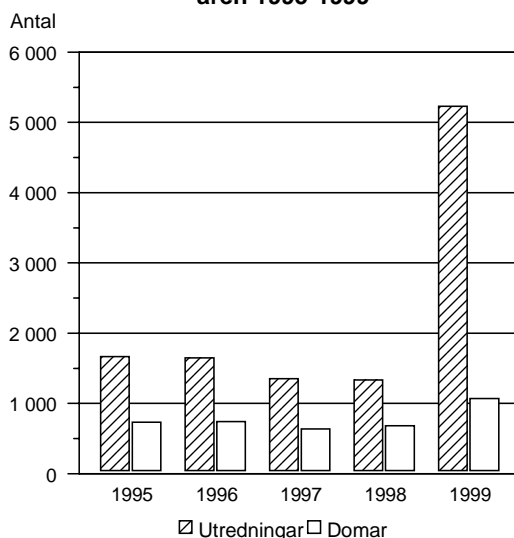

**Dömda till samhällstjänst efter
huvudbrott åren 1995-1999**

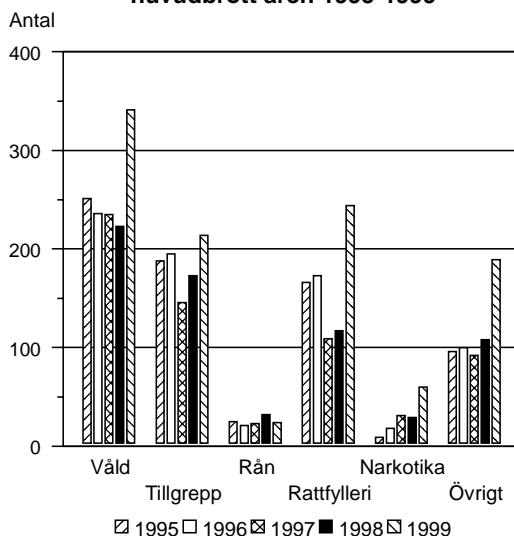

Försöksverksamhet med intensivövervakning med elektronisk kontroll (SFS 1994:451) började den 1 augusti 1994. Försöksverksamheten utökades fr.o.m. den 1 januari 1997 till att avse hela landet och från och med 1 januari 1999 permanentades det. Under år 1999 påbörjade 3 529 klienter intensivövervakning, varav drygt 65 procent hade en strafftid om en månad eller mindre. Under år 1999 var i medeltal 340 klienter i intensivövervakning.

Antalet kvinnor, av de som påbörjat övervakning efter dom till skyddstillsyn eller villkorlig frigivning under år 1999, var drygt 1 200 och har varit relativt konstant de senaste fem åren.

Andelen frivårdsklienter med känt missbruk (alkohol och/eller narkotika) har de tre senaste åren varit cirka 60 procent från att under de senaste tio åren varit drygt 50 procent. Även andelen narkotikamissbrukare har ökat från att tidigare legat omkring cirka 15 procent till nuvarande 24 procent. Blandmissbrukarna har de senaste 10 åren legat omkring 15 procent av klienterna. Andelen alkoholmissbrukare har minskat under samma period från 27 procent år 1990 till 20 procent år 1999.

Drogmissbrukare under övervakning i procent av samtliga övervakade den 1 april åren 1990-1999

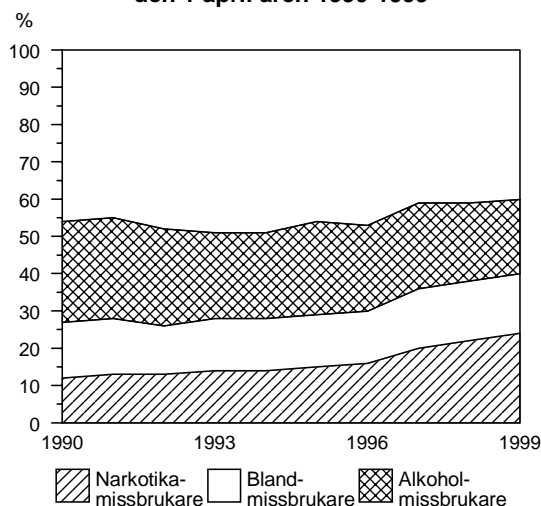

Frivårdens klienter är en utsatt grupp på arbetsmarknaden. Detta märks tydligt i samband med stor arbetslöshet i samhället. Den 1 oktober 1999 hade 19 procent av klienterna arbete i den öppna marknaden. Andelen klienter som var föremål för arbetsmarknadsåtgärder har under den senaste femårsperioden minskat från 15 till 12 procent. Andelen arbetslösa har under samma period minskat från 39 procent till 36 procent.

Klienternas sysselsättningssituation den 1 oktober åren 1995-1999

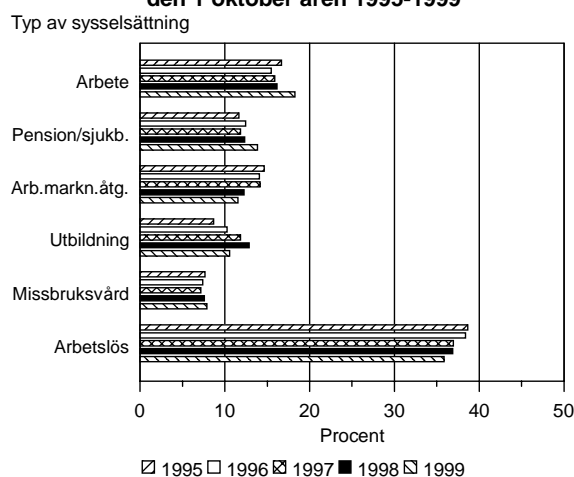

Drygt hälften av klienterna hade den 1 oktober 1999 egen lägenhet och ytterligare knappt en fjärdedel tillgång till annan stadigvarande bostad. Tio procent av klienterna saknade bostad den 1 oktober 1999. Klienternas bostadssituation har inte nämnvärt förändrats under de senaste fem åren.

Antalet lekmanövervakare var 4 609 den 1 januari 2000, vilket är en minskning med två procent sedan mätning den 1 januari 1999.

Lekmanövervakare respektive klienter övervakade av lekmän den 1:a januari åren 1996-2000

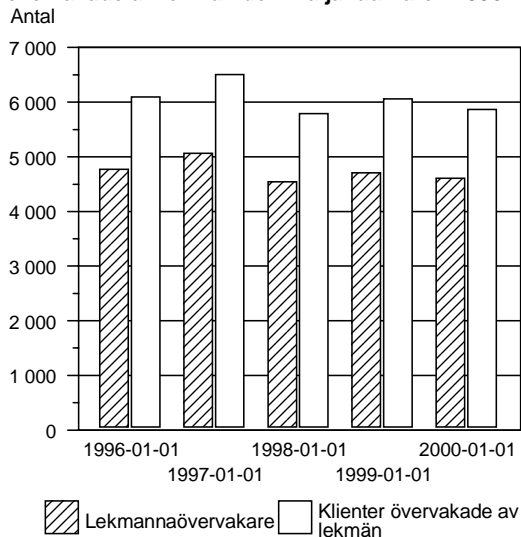

Dygnskostnaden per frivårdsklient inklusive klienter med villkorlig dom med samhällstjänst är oförändrad sedan år 1998. Det är främst kostnaderna för intensivövervakning och kontraktsvård som har minskat och doms befordran till verkställighet som ökat.

Dygnskostnader vid fastprisberäkning Budgetåret 1994/95 samt åren 1996-1999

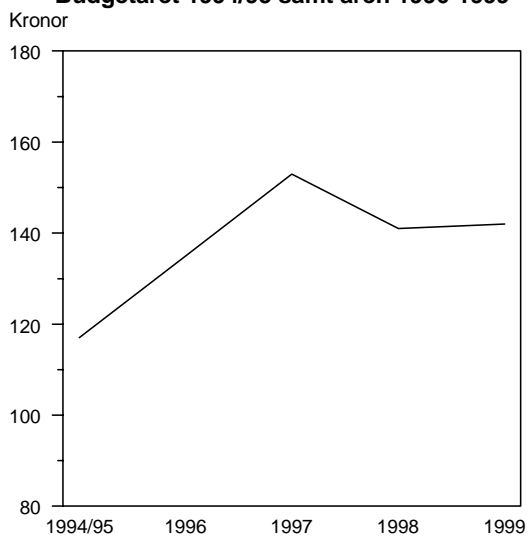

3.3 Personutredningsverksamhet

Antal personutredningar och därav av frivårdens personal utförda personutredningar samt yttranden åren 1995-1999

	År				
	1995	1996	1997	1998	1999
Personutredningar	18 527	17 510	17 600	17 573	21 343
Därav av frivårdspersonal	17 203	16 482	16 515	16 476	20 185
<i>Procent frivårdspersonal</i>	<i>92,7</i>	<i>94,1</i>	<i>93,8</i>	<i>93,8</i>	<i>94,6</i>
Yttranden	6 513	6 175	5 435	5 442	5 753

Källa: Enkätundersökningar

3.4 Klienttillströmning

Antal klienter som påbörjat övervakning, dömda till skyddstillsyn respektive villkorligt frigivna, åren 1995-1999

	År				
	1995	1996	1997	1998	1999
Skyddstillsyn ¹⁾	7 342	6 612	6 254	6 534	6 657
Villkorligt frigivna	5 394	5 329	4 979	5 152	5 381
Summa	12 736	11 941	11 233	11 686	12 038
<i>Procent skyddstillsyn</i>	<i>57,6</i>	<i>55,4</i>	<i>55,7</i>	<i>55,9</i>	<i>55,2</i>

¹⁾ Inklusive kontraktsvård, samhällstjänst och skyddstillsyn jämte fängelse

Källa: Uttag ur KUM

Antal överflyttningar av övervakning till Sverige från annat nordiskt land åren 1995-1999

	År				
	1995	1996	1997	1998	1999
Överflyttningar till Sverige	12	14	18	19	18

Källa: Uttag ur KUM

Antal beslut av frivårdschef om att klient skall ställas under övervakning i samband med villkorlig frigivning åren 1995-1999

	År				
	1995	1996	1997	1998	1999
Beslut om att klienten skall ställas under övervakning	5 451	5 297	4 868	5 371	5 296
Beslut om att klienten ej skall ställas under övervakning	1 501	1 280	1 325	1 400	2 567
<i>Procent med övervakning</i>	<i>78,4</i>	<i>80,5</i>	<i>78,6</i>	<i>79,3</i>	<i>67,4</i>

Källa: Enkätundersökningar

Beslutet fattas en tid före frigivningen varför värdena inte är jämförbara med tabellen ovan om påbörjade övervakningar åren 1995-1999.

3.5 Utvecklingen av genomsnittligt antal frivårdsklienter

Genomsnittligt antal frivårdsklienter åren 1990-1999

	År									
	1990	1991	1992	1993 ¹⁾	1994	1995	1996	1997	1998	1999
Skyddstillsyndömda	7 824	8 045	7 966	7 530	7 877	8 365	7 972	7 297	7 163	7 029
Därav kontraktsvård	421	792	1 196	1 245	1 136	1 013	1 091
Därav samhällstjänst	151	459	672	690	636	680	854
Villkorligt frigivna	3 968	4 065	4 124	4 251	4 211	4 218	4 211	4 126	4 023	4 219
Intensivövervakade	46 ²⁾	49	49	362	381	340
Summa	11 792	12 110	12 090	11 781	12 134	12 632	12 232	11 785	11 567	11 588
Därutöver villkorlig dom med samhällstjänst	157 ³⁾
Därutöver klienter i anstalt med förordnad övervakare	1 311	1 364	1 233	1 422	1 604	1 679	1 622	1 405	1 395	1 625

¹⁾ Annan mätmetod fr.o.m. den 1 juli 1993

²⁾ Avser fem månader 1994

³⁾ Avser elva månader 1999

Källa: Uttag ur KUM, verksamhetsstatistik

3.6 Ålder

Medianålder åren 1995-1999

	År				
	1995	1996	1997	1998	1999
Skyddstillsyn	30	30	30	30	32
Villkorligt frigivna	33	33	33	33	34
Totalt	31	32	32	32	33

Källa: Uttag ur KUM

Klienter som påbörjat övervakning år 1999 efter ålder och typ

Ålder	Skyddstillsyns-dömda		Villkorligt frigivna		Summa klienter	
	Antal	%	Antal	%	Antal	%
15-17 år	123	1,8	2	0,0	125	1,0
18-20 år	1 046	15,7	172	3,2	1 218	10,1
21-24 år	954	14,3	705	13,1	1 659	13,8
25-29 år	850	12,8	897	16,7	1 747	14,5
30-34 år	887	13,3	1 018	18,9	1 905	15,8
35-44 år	1 512	22,7	1 760	32,7	3 272	27,2
45-54 år	914	13,7	664	12,3	1 578	13,1
55- år	371	5,6	163	3,0	534	4,4
Summa	6 657	100,0	5 381	100,0	12 038	100,0

Källa: Uttag ur KUM

3.7 Kön

Klienter som påbörjat övervakning år 1999 efter kön och typ

Kön	Skyddstillsyns- dömda		Villkorligt frigivna		Summa klienter	
	Antal	%	Antal	%	Antal	%
Kvinnor	968	14,5	301	5,6	1 269	10,5
Män	5 689	85,5	5 080	94,4	10 769	89,5
Summa	6 657	100,0	5 381	100,0	12 038	100,0

Källa: Uttag ur KUM

3.8 Huvudbrott

Antal klienter som påbörjat övervakning år 1999 efter huvudbrott och typ

Huvudbrott ¹⁾	Skyddstill- synsdömda	Villkorligt frigivna	Summa klienter	
			Antal	%
Våldsbrott	1 347	963	2 310	19,2
Sexualbrott	77	160	237	2,0
Tillgreppsbrott	2001	1 761	3 762	31,3
Rån, även grovt	113	233	346	2,9
Bedrägeri, förskingring, borgenärsbrott	444	467	911	7,6
Brott mot allmänhet och stat	568	447	1 015	8,4
Trafikbrott, ej rattfylleri	67	163	230	1,9
Rattfylleri, även grovt	1 341	257	1 598	13,3
Narkotikabrott/varusmuggling	577	791	1 368	11,4
Brott mot lagen om totalförsvarsplikt	–	–	–	0,0
Övrigt	122	139	261	2,2
Summa	6 657	5 381	12 038	100,0

¹⁾ Huvudbrottsindelning se Definitioner

Källa: Uttag ur KUM

Antal klienter som påbörjat övervakning år 1999 dömda till skyddstillsyn efter huvudbrott, ålder och kön

Huvudbrott	Ålder								Kön		Summa
	15-17	18-20	21-24	25-29	30-34	35-44	45-54	55-	Kv	M	
Brottsbalken											
3 kap. Brott mot liv och hälsa	35	264	161	132	137	226	145	48	96	1 052	1 148
Därav mord (3:1)	–	–	–	–	–	–	–	–	–	–	–
dråp (3:2)	–	–	–	–	–	–	–	–	–	–	–
misshandel (3:5)	30	219	142	121	125	199	137	43	85	931	1 016
grov misshandel (3:6)	3	32	9	4	3	12	2	2	6	61	67
4 kap. Brott mot frihet och frid	3	12	26	16	29	46	53	14	16	183	199
6 kap. Sexualbrott	2	12	7	10	9	16	10	11	1	76	77
8 kap. Stöld, rån m.m.	54	477	408	329	307	378	139	22	298	1 816	2 114
Därav stöld (8:1)	25	198	216	204	204	261	92	16	210	1 006	1 216
grov stöld (8:4)	15	75	66	54	42	41	22	2	39	278	317
rån, även grovt (8:5, 6)	6	72	23	4	3	4	1	–	5	108	113
motorfordonstillgrepp (8:7)	5	80	59	30	36	38	12	1	19	242	261
9 kap. Bedrägeri och annan oredlighet	3	43	54	71	67	103	31	8	86	294	380
Därav bedrägeri, även grovt (9:1, 3)	1	10	14	31	22	52	17	3	52	98	150
hälteri (9:6, 7)	2	30	35	39	44	49	12	4	32	183	215
10 kap. Förskingring m.m.	–	17	4	4	7	20	1	4	12	45	57
11 kap. Gälldenärsbrott	–	–	–	1	1	2	3	–	–	7	7
12 kap. Skadegörelse	1	8	11	2	2	5	1	1	2	29	31
13 kap. Allmänfarliga brott	2	10	–	2	2	4	3	1	6	18	24
14 kap. Förfalskningsbrott	1	3	15	14	14	30	5	–	29	53	82
15 kap. Mened m.m.	–	3	6	7	1	4	–	–	6	15	21
16 kap. Brott mot allmän ordning	2	–	–	–	2	–	–	–	–	4	4
17 kap. Brott mot allmän verksamhet	6	69	68	60	51	130	41	12	58	379	437
Därav våld, hot mot tjänsteman (17:1)	4	63	65	55	47	120	37	11	52	350	402
Trafikbrottslagen (1951:649)	4	60	74	103	136	374	425	232	251	1 157	1 408
Därav grovt rattfylleri, rattfylleri (4 §)	1	57	69	91	125	349	419	230	233	1 108	1 341
Utlänningslagen (1980:376, 1989:529)	–	–	–	–	–	–	–	–	–	–	–
Varusmuggningslagen (1960:418)	1	4	3	1	2	1	2	–	1	13	14
Narkotikastrafflagen (1968:64)	7	52	101	88	103	157	45	10	100	463	563
Därav grovt narkotikabrott (3 §)	–	–	2	1	1	1	–	–	3	2	5
Skattestrafflagen (1971:69)	–	–	–	–	1	2	–	–	1	2	3
Vapenlagen (1973:1176, 1996:67)	–	–	–	–	–	–	–	–	–	–	–
Lagen om totalförsvarsplikt- (1994:1809)	–	–	–	–	–	–	–	–	–	–	–
Lagen om tillverkning av/handel med drycker/alkohollagen (1977:292, 1977:293, 1994:1738)	–	3	2	4	10	5	2	2	2	26	28
Övrigt	2	9	14	6	6	9	8	6	3	57	60
Summa	123	1 046	954	850	887	1 512	914	371	968	5 689	6 657

Källa: Uttag ur KUM

Antal klienter som påbörjat övervakning år 1999 som villkorligt frigivna efter huvudbrott, ålder och kön

Huvudbrott	Ålder								Kön		Summa
	15-17	18-20	21-24	25-29	30-34	35-44	45-54	55-	Kv	M	
Brottsbalken											
3 kap. Brott mot liv och hälsa	1	38	129	122	135	241	114	30	26	784	810
Därav mord (3:1)	–	2	5	3	2	4	6	4	4	22	26
dråp (3:2)	–	–	–	1	2	3	2	–	–	8	8
misshandel (3:5)	–	15	70	65	76	134	61	14	5	430	435
grov misshandel (3:6)	1	14	41	32	39	74	32	10	13	230	243
4 kap. Brott mot frihet och frid	–	4	13	21	24	64	21	6	4	149	153
6 kap. Sexualbrott	–	3	14	14	18	54	34	23	–	160	160
8 kap. Stöld, rån m.m.	1	85	304	384	415	593	166	19	108	1 886	1 994
Därav stöld (8:1)	–	23	114	187	214	300	92	7	64	873	937
grov stöld (8:4)	–	18	68	95	81	127	43	8	26	414	440
rån, även grovt (8:5, 6)	1	22	57	54	39	50	9	1	7	226	233
motorfordonstillgrepp (8:7)	–	10	37	41	47	64	12	2	5	208	213
9 kap. Bedrägeri och annan oredlighet	–	6	44	65	85	145	46	10	37	364	401
Därav bedrägeri, även grovt (9:1, 3)	–	–	11	22	26	62	28	8	23	134	157
häleri (9:6, 7)	–	6	32	41	55	81	17	2	12	222	234
10 kap. Förskingring m.m.	–	3	2	4	15	16	10	2	1	51	52
11 kap. Gäldeärsbrott	–	–	–	1	3	4	3	3	–	14	14
12 kap. Skadegörelse	–	1	1	2	1	1	2	–	–	8	8
13 kap. Allmänfarliga brott	–	–	5	5	5	13	6	3	3	34	37
14 kap. Förfalskningsbrott	–	–	2	10	15	22	6	2	9	48	57
15 kap. Mened m.m.	–	1	5	9	4	9	1	–	4	25	29
16 kap. Brott mot allmän ordning	–	1	1	–	1	–	2	–	–	5	5
17 kap. Brott mot allmän verksamhet	–	10	53	51	59	100	37	9	12	307	319
Därav våld, hot mot tjänsteman (17:1)	–	9	48	43	52	92	34	7	11	274	285
Trafikbrottslagen (1951:649)	–	5	33	51	68	172	73	18	28	392	420
Därav grovt rattfylleri, rattfylleri (4 §)	–	3	22	35	40	90	52	15	8	249	257
Utlänningslagen (1980:376, 1989:529)	–	–	–	–	–	–	–	–	–	–	–
Varusmuggningslagen (1960:418)	–	–	–	4	10	13	7	–	4	30	34
Narkotikastrafflagen (1968:64)	–	13	89	118	130	267	112	28	64	693	757
Därav grovt narkotikabrott (3 §)	–	7	15	22	25	52	22	8	11	140	151
Skattestraftlagen (1971:69)	–	–	–	–	5	12	11	5	–	33	33
Vapenlagen (1973:1173, 1996:67)	–	–	–	–	–	–	–	–	–	–	–
Lagen om totalförsvarspikt (1994:1809)	–	–	–	–	–	–	–	–	–	–	–
Lagen om tillverkning av/handel med drycker/alkohollagen (1977:292, 1977:293, 1994:1738)	–	–	4	2	5	10	7	4	–	32	32
Övrigt	–	2	6	7	20	24	6	1	1	65	66
Summa	2	172	705	897	1 018	1 760	664	163	301	5 080	5 381

Källa: Uttag ur KUM

3.9 Medborgarskap

Antal klienter som påbörjat övervakning år 1999 efter medborgarskap och typ

Medborgarskap	Skyddstill- synsdömda	Villkorligt frigivna	Summa
Sverige	5 759	4 421	10 180
Finland	231	262	493
Jugoslavien	79	114	193
Iran	51	60	111
Norge	57	51	108
Irak	44	40	84
Chile	42	37	79
Polen	39	37	76
Danmark	37	36	73
Bosnien-Hercegovina	42	22	64
Turkiet	24	39	63
Somalia	25	14	39
Etiopien	17	19	36
Libanon	14	12	26
Vietnam	16	10	26
Storbritannien	11	10	21
Gambia	5	15	20
Ungern	6	12	18
Tyskland	8	8	16
Marocko	8	6	14
Grekland	7	6	13
Italien	8	5	13
USA	7	6	13
Kroatien	5	6	11
Tunisien	7	4	11
Övriga*	94	107	201
Statslösa	13	22	35
Summa	6 656	5 381	12 037

* 68 olika nationaliter

Källa: Uttag ur KUM

3.10 Unga under 18 år

Antal unga under 18 år som påbörjat övervakning åren 1995-1999 efter ålder och typ

Ålder	År				
	1995	1996	1997	1998	1999
Skyddstillsyn					
15 år	19	3	5	2	2
16 år	58	56	38	29	24
17 år	222	173	155	134	97
Därav kvinnor	12	8	5	2	8
Villkorligt frigivna					
15 år	—	—	—	—	—
16 år	—	—	—	—	—
17 år	3	3	3	3	2
Därav kvinnor	—	—	—	—	—
Summa	302	236	201	168	125
Därav kvinnor	12	8	5	2	8

Källa: Uttag ur KUM

Antal unga under 18 år som påbörjat övervakning år 1999 efter huvudbrott, ålder, typ och kön

Huvudbrott ¹⁾	15 år		16 år		17 år		Summa	Därav kvinnor
	Skydds-tillsyn	Villk. frigiv.	Skydds-tillsyn	Villk. frigiv.	Skydds-tillsyn	Villk. frigiv.		
Våldsbrott	1	–	7	–	30	1	39	–
Sexualbrott	–	–	–	–	2	–	2	–
Tillgreppsbrott	1	–	7	–	40	–	48	4
Rån, även grovt	–	–	4	–	2	1	7	1
Bedrägeri, förskingring, borgenärsbrott	–	–	–	–	3	–	3	–
Brott mot allmänhet och stat	–	–	3	–	8	–	11	1
Trafikbrott, ej rattfylleri	–	–	1	–	2	–	3	–
Rattfylleri, även grovt	–	–	–	–	1	–	1	–
Narkotikabrott/varusmuggling	–	–	–	–	8	–	8	2
Brott mot lagen om totalförsvarsplikt	–	–	–	–	–	–	–	–
Övrigt	–	–	2	–	1	–	3	–
Summa	2	–	24	–	97	2	125	8

¹⁾ Huvudbrottsindelning se Definitioner

Källa: Uttag ur KUM

3.11 Kvinnor

Kvinnor som påbörjat övervakning åren 1995-1999 efter typ

	År					%
	1995	1996	1997	1998	1999	
	Antal	Antal	Antal	Antal	Antal	
Skyddstillsyn	1 003	924	927	950	968	14,5
Villkorligt frigivna	305	270	261	276	301	5,6
Summa	1 308	1 194	1 188	1 226	1 269	10,5

Källa: Uttag ur KUM

Kvinnor som påbörjat övervakning år 1999 efter ålder och typ

Ålder	Skyddstillsyns-dömda		Villkorligt frigivna		Summa klienter	
	Antal	%	Antal	%	Antal	%
15-17 år	8	0,8	–	0,0	8	0,6
18-20 år	76	7,9	6	2,0	82	6,5
21-24 år	99	10,2	18	6,0	117	9,2
25-29 år	113	11,7	55	18,3	168	13,2
30-34 år	153	15,8	56	18,6	209	16,5
35-44 år	301	31,9	124	41,8	425	33,5
45-54 år	160	16,5	40	13,3	200	15,8
55- år	58	6,0	2	0,7	60	4,7
Summa	968	100,0	301	100,0	1 269	100,0
Medianålder	36		36		36	

Källa: Uttag ur KUM

Kvinnor som påbörjat övervakning år 1999 efter huvudbrott och typ

Huvudbrott ¹⁾	Skyddstillsyns- dömda		Villkorligt frigivna		Summa klienter	
	Antal	%	Antal	%	Antal	%
Våldsbrott	112	11,6	30	10,0	142	11,8
Sexualbrott	1	0,1	–	0,0	1	0,1
Tillgreppsbrott	293	30,3	101	33,6	394	31,0
Rån, även grovt	5	0,5	7	2,3	12	0,9
Bedrägeri, förskingring, borgenärsbrott	98	10,1	38	12,6	136	10,7
Brott mot allmänhet och stat	99	10,2	28	9,3	127	10,0
Trafikbrott, ej rattfylleri	18	1,9	20	6,6	38	3,0
Rattfylleri, även grovt	233	24,1	8	2,7	241	19,0
Narkotikabrott/varusmuggling	101	10,4	68	22,6	169	13,0
Brott mot lagen om totalförsvarsplikt	–	0,0	–	0,0	–	0,0
Övrigt	8	0,8	1	0,3	9	0,7
Summa	968	100,0	301	100,0	1 269	100,0

¹⁾ Huvudbrottsindelning se Definitioner

Källa: Uttag ur KUM

3.12 Utländska medborgare

Utländska medborgare som påbörjat övervakning åren 1995-1999 efter typ

	År					%
	1995 Antal	1996 Antal	1997 Antal	1998 Antal	1999 Antal	
Skyddstillsyn	822	767	778	884	898	13,5
Villkorligt frigivna	868	861	834	908	960	17,8
Summa	1 690	1 628	1 612	1 792	1 858	15,4

Källa: Uttag ur KUM

Utländska medborgare som påbörjat övervakning år 1999 efter ålder och typ

Ålder	Skyddstillsyns- dömda		Villkorligt frigivna		Summa klienter	
	Antal	%	Antal	%	Antal	%
15-17 år	22	2,4	1	0,1	23	1,2
18-20 år	182	20,3	49	5,1	231	12,4
21-24 år	146	16,3	137	14,3	283	15,2
25-29 år	136	15,1	193	20,1	329	17,7
30-34 år	122	13,6	192	20,0	314	16,9
35-44 år	190	22,2	286	29,8	476	25,6
45-54 år	81	9,0	87	9,1	168	9,0
55- år	19	2,1	15	1,6	34	1,8
Summa	898	100,0	960	100,0	1 858	100,0
Medianålder	28		32		31	

Källa: Uttag ur KUM

Utländska medborgare som påbörjat övervakning år 1999 efter kön och typ

Kön	Skyddstillsyns- dömda		Villkorligt frigivna		Summa klienter	
	Antal	%	Antal	%	Antal	%
Kvinnor	93	10,4	36	5,5	129	6,9
Män	805	89,6	924	94,5	1 729	93,1
Summa	898	100,0	960	100,0	1 858	100,0

Källa: Uttag ur KUM

Utländska medborgare som påbörjat övervakning år 1999 efter huvudbrott och typ

Huvudbrott ¹⁾	Skyddstillsyns- dömda		Villkorligt frigivna		Summa klienter	
	Antal	%	Antal	%	Antal	%
Våldsbrott	190	21,2	187	19,5	377	20,3
Sexualbrott	9	1,0	35	3,6	44	2,4
Tillgreppsbrott	319	35,5	294	30,6	613	33,0
Rån, även grovt	33	3,7	58	6,0	91	4,9
Bedrägeri, förskingring, borgenärsbrott	52	5,8	55	5,7	107	5,8
Brott mot allmänhet och stat	72	8,0	82	8,5	160	8,6
Trafikbrott, ej rattfylleri	11	1,2	21	2,2	32	1,7
Rattfylleri, även grovt	104	11,6	49	5,1	153	8,2
Narkotikabrott/varusmuggling	89	9,9	166	17,3	255	13,7
Brott mot lagen om totalförsvarsplikt	–	0,0	–	0,0	–	0,0
Övrigt	13	1,4	23	1,4	26	1,4
Summa	898	100,0	960	100,0	1 858	100,0

¹⁾ Huvudbrottsindelning se Definitioner

Källa: Uttag ur KUM

3.13 Tidigare kriminalvårdserfarenhet

Klienter som påbörjat övervakning år 1999 efter tidigare kriminalvårdserfarenhet och typ

Kriminalvårds- erfarenhet	Skyddstillsyns- dömda		Villkorligt frigivna		Summa klienter	
	Antal	%	Antal	%	Antal	%
Ingen	3 794	56,9	1 149	21,4	4 943	41,1
Endast frivård	1 133	17,0	541	10,1	1 674	13,9
Frihetsberövande påföljd	1 730	26,0	3 691	68,6	5 421	45,0
Summa	6 657	100,0	5 381	100,0	12 038	100,0

Källa: Uttag ur KUM

3.14 Skyddstillsyn jämte fängelse

Domar till skyddstillsyn jämte fängelse som vunnit laga kraft åren 1995-1999 efter strafftid

Strafftid (T)	År					%
	1995 Antal	1996 Antal	1997 Antal	1998 Antal	1999 Antal	
T≤1 mån	188	146	130	111	77	24,4
1mån<T≤2 mån	190	125	115	143	108	34,3
2mån<T≤3 mån	181	173	157	130	130	41,3
Summa	559	444	402	384	315	100,0

Källa: Dokumentstatistik

3.15 Kontraktsvård

Antal genomförda utredningar avseende kontraktsvård och antal domar som vunnit laga kraft under åren 1995-1999

	År				
	1995	1996	1997	1998	1999
Kontraktsvårdsutredningar	1 723	1 828	1 475	1 245	1 363
Domar till kontraktsvård	1 496	1 531	1 143	1 288	1 493

Källa: Enkätundersökningar, dokumentstatistik, uttag ur KUM

Antal domar till kontraktsvård i grunddom efter huvudbrott, utsatt strafftid och kön år 1999

Huvudbrott ¹⁾	Strafftid (T)						Summa	Därav kvinnor
	Ej ut-satt	T≤2 mån	2 mån<T≤6 mån	6 mån<T≤1 år	1 år<T<2 år	T≥2 år		
Våldsbrott	14	32	76	38	9	3	172	9
Sexualbrott	–	1	3	1	1	–	6	–
Tillgreppsbrott	10	26	103	90	14	–	243	12
Rån, även grovt	–	–	–	5	9	–	14	–
Bedrägeri, förskingring, borgenärsbrott	2	8	20	12	4	–	46	10
Brott mot allmänhet och stat	2	10	31	10	3	–	56	7
Trafikbrott, ej rattfylleri	–	2	1	2	1	–	6	12
Rattfylleri, även grovt	31	436	75	3	2	–	547	70
Narkotikabrott/varusmuggling	5	7	40	34	18	4	108	15
Brott mot lagen om totalförsvarsplikt	–	–	–	–	–	–	–	–
Övrigt	1	2	4	4	–	–	11	–
Summa	65	524	353	199	61	7	1 209	125

¹⁾ Huvudbrottsindelning se Definitioner

Källa: Uttag ur KUM

Antal domar till kontraktsvård i följd efter huvudbrott, utsatt strafftid och kön år 1999

Huvudbrott ¹⁾	Strafftid (T)						Summa	Därav kvinnor
	Ej ut-satt	T≤2 mån	2 mån< T≤6 mån	6 mån< T≤1 år	1 år< T<2 år	T≥ 2 år		
Våldsbrott	2	3	25	7	5	1	43	–
Sexualbrott	–	–	–	–	–	–	–	–
Tillgreppsbrott	2	15	59	49	8	–	133	4
Rån, även grovt	–	–	–	–	–	–	–	–
Bedrägeri, förskingring, borgenärsbrott	1	1	8	8	3	–	21	3
Brott mot allmänhet och stat	–	1	14	2	2	–	19	2
Trafikbrott, ej rattfylleri	1	–	–	–	1	–	2	–
Rattfylleri, även grovt	1	12	10	3	1	–	27	1
Narkotikabrott/varusmuggling	–	4	18	10	3	–	35	2
Brott mot lagen om totalförsvarsplikt	–	–	–	–	–	–	–	–
Övrigt	–	–	3	1	–	–	4	–
Summa	7	36	137	80	23	1	284	12

¹⁾ Huvudbrottsindelning se Definitioner

Källa: Uttag ur KUM

3.16 Samhällstjänst

Antal genomförda utredningar avseende samhällstjänst och antal domar som vunnit laga kraft under åren 1995-1999

	År				
	1995	1996	1997	1998	1999
Samhällstjänstutredningar	1 667	1 652	1 356	1 336	5 230
Domar till samhällstjänst	735	743	636	682	1 072

Källa: Enkätundersökning, dokumentstatistik, uttag ur KUM

Antal domar till samhällstjänst i grunddom efter huvudbrott, utsatt strafftid, utsatt antal timmar och kön år 1999

Huvudbrott ¹⁾	Strafftid (T)									Summa	Därav kvinnor
	T≤2 mån		2 mån<T≤6 mån				T>6 mån				
	40≤t <80	80≤t <200	40≤t <80	80≤t <120	120≤t <160	160≤t ≤200	40≤t <120	120≤t <160	160≤t ≤240		
Våldsbrott	149	2	4	86	22	3	–	–	20	286	10
Sexualbrott	1	–	–	–	1	–	–	1	1	4	–
Tillgreppsbrott	36	1	–	58	36	1	–	–	31	163	7
Rån, även grovt	1	–	–	2	5	–	–	–	16	24	–
Bedrägeri, förskingring, borgenärsbrott	9	1	–	13	11	1	–	–	8	43	4
Brott mot allmänhet och stat	40	2	1	22	12	1	–	–	5	83	5
Trafikbrott, ej ratt- fylleri	1	–	–	–	–	–	–	–	–	1	–
Rattfylleri, även grovt	209	1	1	14	2	–	–	–	–	227	30
Narkotikabrott/varu- smuggling	9	–	–	15	14	–	–	–	16	54	6
Brott mot lagen om totalförsvarsplikt	–	–	–	–	–	–	–	–	–	–	–
Övrigt	9	–	–	8	6	–	–	–	4	27	2
Summa	464	7	6	218	109	6	–	1	101	912	64

¹⁾ Huvudbrottsindelning se Definitioner

Källa: Uttag ur KUM

Antal domar till samhällstjänst i följdedom efter huvudbrott, utsatt strafftid, utsatt antal timmar och kön år 1999

Huvudbrott ¹⁾	Strafftid (T)									Summa	Därav kvinnor
	T≤2 mån		2 mån<T≤6 mån				T>6 mån				
	40≤t <80	80≤t <160	40≤t <80	80≤t <120	120≤t <160	160≤t ≤200	40≤t <120	120≤t <160	160≤t ≤240		
Våldsbrott	29	1	1	13	7	2	–	–	2	55	3
Sexualbrott	1	–	–	–	–	–	–	–	–	1	–
Tillgreppsbrott	20	–	1	18	7	–	–	–	5	51	2
Rån, även grovt	–	–	–	–	–	–	–	–	–	–	–
Bedrägeri, förskingring, borgenärsbrott	5	–	–	5	2	1	–	–	–	13	3
Brott mot allmänhet och stat	6	–	–	4	1	–	–	–	–	11	–
Trafikbrott, ej ratt- fylleri	–	–	–	–	–	–	–	–	–	–	–
Rattfylleri, även grovt	13	–	1	3	–	–	–	–	–	17	–
Narkotikabrott/varu- smuggling	1	–	–	1	1	–	–	–	3	6	1
Brott mot lagen om totalförsvarsplikt	–	–	–	–	–	–	–	–	–	–	–
Övrigt	4	–	–	1	1	–	–	–	–	6	–
Summa	79	1	3	45	19	3	–	–	10	160	9

¹⁾ Huvudbrottsindelning se Definitioner

Källa: Uttag ur KUM

3.17 Villkorlig dom med samhällstjänst

Antal dömda till villkorlig dom med samhällstjänst vars dom vunnit laga kraft år 1999 efter huvudbrott och kön

Huvudbrott ¹⁾	År		Därav kvinnor
	1999	%	
	Antal		
Våldsbrott	748	36,5	33
Sexualbrott	11	0,5	–
Tillgreppsbrott	84	4,1	8
Rån, även grovt	6	0,3	–
Bedrägeri, förskingring, borgenärsbrott	62	3,0	8
Brott mot allmänhet och stat	169	8,3	12
Trafikbrott, ej rattfylleri	8	0,4	–
Rattfylleri, även grovt	784	38,3	91
Narkotikabrott/varusmuggling	56	2,7	5
Brott mot lagen om totalförsvarsplikt	18	0,9	–
Övrigt	102	5,0	6
Summa	2 048	100,0	163

¹⁾ Huvudbrottsindelning se Definitioner

Källa: Uttag ur KUM

Antal dömda till villkorlig dom med samhällstjänst vars dom vunnit laga kraft år 1999 efter utsatt strafftid

Utsatt strafftid (T)	År	
	1999	%
	Antal	
T<1 månad	27	1,3
T=1 månad	1 322	64,6
1 månad<T<2 månader	33	1,6
T=2 månader	357	17,4
2 månader<T<6 månader	200	9,8
T≥månader	109	5,3
Summa	2 048	100,0
Median	1 månad	

Källa: Uttag ur KUM

Antal dömda till villkorlig dom med samhällstjänst vars dom vunnit laga kraft år 1999 efter antalet timmar

Antal timmar (t)	År	
	1999	%
	Antal	
t=40 timmar	1 228	60,0
40 timmar>t>60 timmar	92	4,5
t=60 timmar	372	18,2
60 timmar<t<180 timmar	307	15,0
t≥180 timmar	49	2,4
Summa	2 048	100,0
Median	40 timmar	

Källa: Uttag ur KUM

Antal dömda till villkorlig dom med samhällstjänst vars dom vunnit laga kraft år 1999 efter huvudbrott, utsatt strafftid, utsatt antal timmar och kön

Huvudbrott ¹⁾	Strafftid (T)								Summa	Därav kvinnor
	T≤2 mån		2 mån<T≤6 mån				T>6 mån			
	40≤t<80	80≤t<200	40≤t<80	80≤t<120	120≤t<160	160≤t≤200	120≤t<160	160≤t≤200		
Våldsbrott	597	13	3	102	20	3	–	10	748	33
Sexualbrott	6	–	–	3	1	–	–	1	11	–
Tillgreppsbrott	43	4	–	12	11	1	–	13	84	8
Rån, även grovt	–	–	–	1	1	–	–	4	6	–
Bedrägeri, förskingring, borgenärsbrott	33	1	–	9	6	–	1	12	62	8
Brott mot allmänhet och stat	153	–	–	9	6	–	–	1	169	12
Trafikbrott, ej rattfylleri	6	–	–	2	–	–	–	–	8	–
Rattfylleri, även grovt	776	2	1	5	–	–	–	–	784	91
Narkotikabrott/varusmuggling	32	–	–	15	6	–	–	2	55	5
Brott mot lagen om totalförsvarsplikt	18	–	–	–	–	–	–	–	18	–
Övrigt	52	2	–	21	18	–	–	9	102	6
Summa	1 716	22	4	179	69	4	1	52	2 048	163

¹⁾ Huvudbrottsindelning se Definitioner

Källa: Uttag ur KUM

3.18 Intensivövervakning

Antal dömda till fängelse som påbörjat intensivövervakning med elektronisk kontroll under åren 1995-1999 efter huvudbrott och kön

Summa Huvudbrott ¹⁾	År 1995		1996		1997		1998		1999	
	Summa	Därav kvinnor	Summa	Därav kvinnor	Summa	Därav kvinnor	Summa	Därav kvinnor	Summa	Därav kvinnor
Våldsbrott	85	–	103	1	735	12	816	14	722	15
Sexualbrott	3	–	3	–	19	–	28	–	21	1
Tillgreppsbrott	13	3	20	2	129	27	156	19	136	24
Rån, även grovt	–	–	–	–	1	–	1	–	3	–
Bedrägeri, förskingring, borgenärsbrott	4	2	14	1	98	5	151	2	131	8
Brott mot allmänhet och stat	21	–	18	1	211	14	232	10	231	16
Trafikbrott, ej rattfylleri	7	–	12	–	89	7	82	4	94	14
Rattfylleri, även grovt	277	27	292	21	2 178	172	2 089	167	1 763	174
Narkotikabrott/varusmuggling	2	–	8	–	112	13	126	10	169	13
Brott mot värnpliktslagen/ lagen om vapenfri tjänst/ lagen om totalförsvarsplikt	17	–	10	–	96	–	93	–	76	–
Övrigt	20	1	20	1	141	5	156	5	183	8
Summa	449	33	500	27	3 809	255	3 930	231	3 529	273

¹⁾ Huvudbrottsindelning se Definitioner

Källa: Uttag ur KUM

Dömda till fängelse som påbörjat intensivövervakning med elektronisk kontroll under åren 1995-1999 efter ådömd strafftid

Strafftid (T)	År 1995		1996		1997		1998		1999	
	Antal	%	Antal	%	Antal	%	Antal	%	Antal	%
T<1 månad	28	6,2	28	5,6	217	5,7	202	5,1	170	4,8
T=1 månad	328	73,1	379	75,8	2 553	67,0	2 607	66,3	2 208	62,5
1 månad<T<2 månader	12	2,7	14	2,8	80	2,1	79	2,0	68	1,9
T=2 månader	81	18,0	79	15,8	647	17,0	644	16,4	683	19,4
2 månader<T<3 månader	7	0,2	8	0,2	3	0,1
T=3 månader	305	8,0	390	9,9	397	11,2
Summa	449	100,0	500	100,0	3 809	100,0	3 930	100,0	3 529	100,0

Källa: Uttag ur KUM

Antal klienter som erbjudits, sökt, påbörjat samt avbrutit intensivövervakning åren 1997-1999

	År		
	1997	1998	1999
Antal som erbjudits	6 396	6 254	5 514
Antal som sökt	4 996	4 672	4 072
Procent som sökt av de som erbjudits	78	75	74
Antal som påbörjat	3 809	3 930	3 529
Antal som avbrutit	165	192	197

Källa: Enkätundersökning, uttag ur KUM

3.19 Föreskrifter

Klienter med föreskrifter den 1 oktober åren 1995-1999 och i procent av samtliga klienter

Föreskrift	År 1995		1996		1997		1998		1999	
	Antal	%	Antal	%	Antal	%	Antal	%	Antal	%
Vistelseort/bostad	23	0,2	9	0,1	8	0,1	5	0,0	6	0,1
Deltagande i arbete/utbildning	29	0,2	29	0,2	33	0,3	29	0,3	26	0,2
Fullgörande av skadestånd	104	0,8	1	0,0	–	0,0	–	0,0	1	0,0
Kontaktfrekvens	284	2,3	306	2,6	308	2,8	165	1,6	154	1,4
Läkarvård/nykterhetsvård eller annan behandling ¹⁾	3 882	30,9	4 327	36,1	4 148	37,7	3 528	33,4	3 785	33,5
Samhällstjänst	982	8,7
Övrigt	338	3,2	426	3,8
Summa	4 322	34,5	4 672	39,0	4 497	40,9	4 065	38,5	5 380	47,6
Samtliga klienter	12 545		11 981		11 105		10 561		11 296	

¹⁾ Inklusive kontraktsvård

Källa: Enkätundersökningar

3.20 Droghmissbrukare

Det bör understrykas att de uppgifter som lämnas redovisar hur många av klienterna som missbrukat narkotika de senaste tolv månaderna i frihet, samt hur många som missbrukat alkohol

i sådan omfattning att det medför fysiska, psykiska eller sociala skadeverkningar för klienten eller hans omgivning.

Droghmissbrukare den 1 april åren 1990-1999

År	Narkotika- missbruk		Bland- missbruk		Alkohol- missbruk		Inget känt missbruk		Summa
	Antal	%	Antal	%	Antal	%	Antal	%	
1990	1 524	12	1 888	15	3 322	27	5 671	46	12 405
1991	1 600	13	1 853	15	3 466	27	5 792	46	12 711
1992	1 639	13	1 636	13	3 310	26	6 094	48	12 679
1993	1 685	14	1 583	14	2 694	23	5 743	49	11 705
1994	1 692	14	1 703	14	2 747	23	5 667	48	11 809
1995	1 830	15	1 742	14	3 096	25	5 915	47	12 583
1996	1 961	16	1 660	14	2 723	23	5 734	47	12 078
1997 ¹⁾	2 278	20	1 799	16	2 601	23	4 570	41	11 248
1998 ²⁾	2 359	22	1 678	16	2 245	21	4 391	41	10 673
1999	2 621	24	1 770	16	2 203	20	4 430	40	11 024

¹⁾ Ändring i definitionen från och med år 1997

²⁾ Exklusive KVM Nyköping

Källa: Enkätundersökningar

3.21 HIV/AIDS-läget

En person aktuell vid en frivårdsmyndighet kan samtidigt vara inskriven i anstalt eller häkte. Om några klienter var aktuella både vid anstalt och frivård har dessa redovisats endast under anstaltsavsnittet. Om några klienter var aktuella vid både frivård och häkte redovisas dessa endast under frivårdsavsnittet.

HIV-positiva klienter den 1 april åren 1995-1999

År	Antal
1995	63
1996	67
1997	59
1998	45
1999	44

Källa: Enkätundersökningar

3.22 Klienternas sysselsättning

Klienternas sysselsättning den 1 oktober åren 1995-1999

	År					%
	1995 Antal	1996 Antal	1997 Antal	1998 Antal	1999 Antal	
Arbete i öppna marknaden eller i hemmet	2 176	1 897	1 786	1 740	2 102	18,6
Pension eller sjukbidrag	1 484	1 529	1 346	1 340	1 604	14,2
Arbetsmarknadsåtgärder	1 828	1 728	1 597	1 332	1 342	11,9
Övrig utbildning	1 187	1 274	1 346	1 390	1 233	10,9
Placerad i missbruksvård	953	917	826	837	922	8,2
Arbetslös	4 917	4 636	4 104	3 926	4 093	36,2
Summa	12 545	11 981	11 005	10 561	11 296	100,0

Källa: Enkätundersökningar

3.23 Klienternas bostadssituation

Klienternas bostadssituation den 1 oktober åren 1995-1999

	År					%
	1995 Antal	1996 Antal	1997 Antal	1998 Antal	1999 Antal	
Egen lägenhet	6 660	6 227	5 633	5 232	5 674	50,2
Annan stadigvarande bostad	2 819	2 681	2 553	2 597	2 638	23,4
Tillfällig bostad	1 177	1 202	1 130	1 110	1 166	10,3
Bostadslös	1 095	1 089	976	963	1 082	9,6
Placerad i missbruksvård	794	782	716	678	735	6,5
Summa	12 545	11 981	11 008	10 580	11 296	100,0

Källa: Enkätundersökningar

3.24 Lekmannaövervakare

Antal lekmannaövervakare och klienter med lekmannaövervakare den 1 januari åren 1996-2000

	År				
	1996	1997	1998	1999	2000
Lekmannaövervakare	4 772	5 068	4 541	4 705	4 609
Klienter med lekmannaövervakare	6 093	6 504	5 793	6 064	5 867
<i>Procent klienter med lekmannaövervakare</i>	<i>44</i>	<i>49</i>	<i>48</i>	<i>48</i>	<i>46</i>
Genomsnittligt antal klienter per lekmannaövervakare	1,28	1,28	1,28	1,29	1,27

Källa: Uttag ur KUM, uttag ur ÖR

3.25 Kostnader

Dygnskostnader per klient och påföljd samt den totala kostnaden budgetåret 1994/95 samt åren 1996-1999

	Budgetår 1994/95	År ¹⁾ 1996	1997	1998	1999
Dygnskostnad/klient i kronor					
Skyddstillsyn	..	98	90	81	90
Samhällstjänst	..	179	171	77	91
Kontraktsvård	..	290	295	261	231
Villkorligt frigivna	..	86	88	53	61
Intensivövervakning ³⁾	..	1 728	1 110	790	592
Villkorlig dom med samhällstjänst ²⁾	394
Personutredning ⁴⁾	5 274	4 836
Doms befordran till verkställighet ⁴⁾	2 392	4 057
Totalt frivård	105	124	145	137	142
Totala kostnaden i miljoner kronor					
Skyddstillsyn	..	216	182	162	167
Samhällstjänst	..	45	40	19	28
Kontraktsvård	..	132	122	96	92
Villkorligt frigivna	..	132	133	79	94
Intensivövervakning ³⁾	..	31	147	110	73
Villkorlig dom med samhällstjänst ²⁾	23
Personutredning ⁴⁾	93	103
Doms befordran till verkställighet ⁴⁾	18	25
Totalt frivård	475	556	623	577	608
Fastprisberäknat					
Dygnskostnad/klient i kronor					
Skyddstillsyn	..	106	95	84	90
Samhällstjänst	..	194	180	79	91
Kontraktsvård	..	314	311	269	231
Villkorligt frigivna	..	93	93	55	61
Intensivövervakning ³⁾	..	1 871	1 170	815	592
Villkorlig dom med samhällstjänst ²⁾	394
Personutredning ⁴⁾	5 444	4 836
Doms befordran till verkställighet ⁴⁾	2 469	4 057
Totalt frivård	117	135	153	141	142
Totala kostnaden i miljoner kronor					
Skyddstillsyn	..	234	192	167	172
Samhällstjänst	..	49	42	20	29
Kontraktsvård	..	143	129	99	95
Villkorligt frigivna	..	143	140	81	97
Intensivövervakning ³⁾	..	33	155	113	76
Villkorlig dom med samhällstjänst ²⁾	23
Personutredning ⁴⁾	96	107
Doms befordran till verkställighet ⁴⁾	19	26
Totalt frivård	531	602	657	595	628

¹⁾ Fördelning av påföljd har gjorts enligt enkät.

²⁾ Föreskrift fr.o.m. 1999-01-01

³⁾ Kostnaderna för intensivövervakning är mycket höga år 1996, på grund av engångsinvesteringar

⁴⁾ För år 1998 redovisas kostnaderna för personutredning och doms befordran till verkställighet.

För tidigare år ingår personutredningskostnader i respektive frivårdspåföljd.

Källa: Cosmos/Agresso, verksamhetsstatistik, enkätundersökning

4 Anstalt

4.1 Allmänt

Kriminalvård i anstalt skall utformas så att den dels främjar den intagnes anpassning i samhället, dels motverkar skadliga följder av frihetsberövandet. Verksamheten i anstalt skall från början inriktas på att förbereda den intagne för frigivningen.

4.2 Några resultat

Åren 1990-1996 togs mellan 12 100 och 15 000 fängelsedömda in i anstalt. I och med att intensivövervakningen utvidgades år 1997 till att omfatta hela landet har fångpopulationen i stort och rattfylleristerna i synnerhet minskat på anstalterna. Mellan år 1996 och år 1997 minskade antalet nyintagna med 3 000. År 1999 togs 9 300 personer in i anstalt, en minskning med 197 (2 %) jämfört med år 1998.

Medeltiden i dagar av de som avgått från anstalt under år 1999 har ökat med 3 dagar i jämförelse med år 1998. Tiden som avtjänas på anstalt tillbringas till 63 procent på slutan anstalt och 29 procent på öppen anstalt. Från år 1990 ökade medelbeläggningen stadigt fram till år 1994, då medelbeläggningen var 4 350. Därefter har beläggningen sjunkit och år 1999 var medelbeläggningen tillbaka på samma nivå (3 600) som för tio år sedan. Även de i medeltal tillgängliga platserna är tillbaka på samma nivå som år 1990. Andelen belagda av de tillgängliga platserna har under de senaste tio åren, med undantag för år 1997, minst legat på 85 procent.

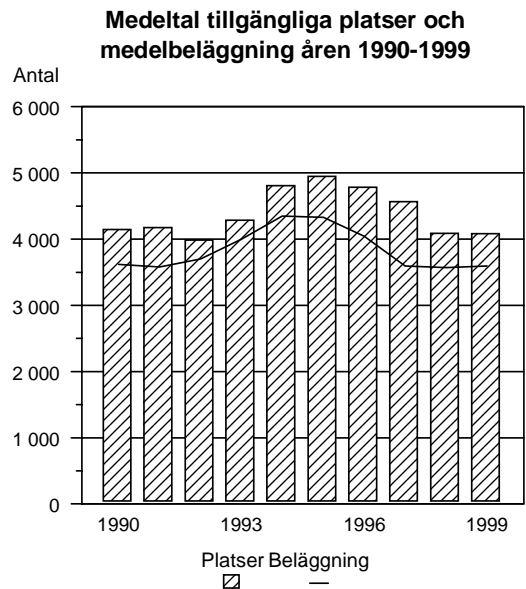

Tillgreppsbrott och våldsbrott var huvudbrott för tillsammans knappt 43 procent av de som intogs i anstalt under år 1999. Fördelat på huvudbrott har antalet personer som togs in i anstalt under år 1999 minskat i alla kategorier jämfört med år 1998, utom sexualbrott och trafikbrott, ej rattfylleri inräknat.

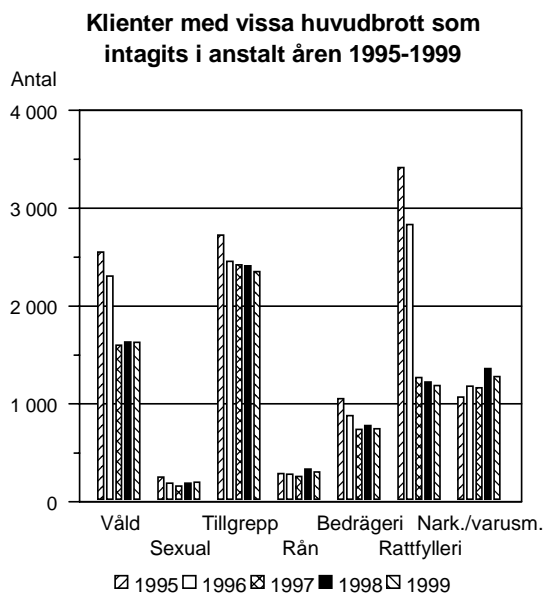

Långtidsdömda klienter med en strafftid om fyra år eller mer som intagits i anstalt Åren 1990-1999

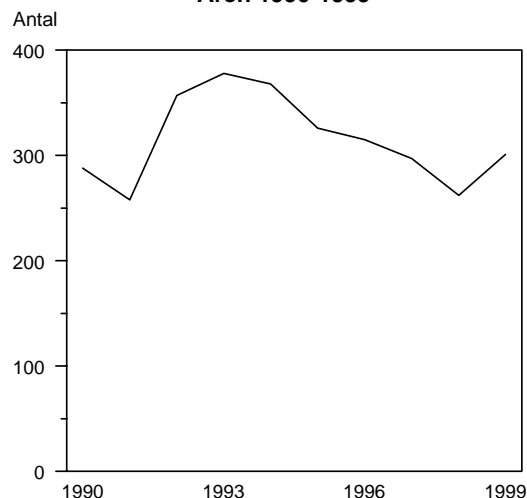

De kortaste strafftiderna upp t.o.m. två månader har minskat år 1999 med 58 procent, jämfört med år 1995. Den största förklaringen till denna minskning är även i detta sammanhang den utvidgade intensivövervakningen med elektronisk kontroll. Den största procentuella förändringen år 1999 är antalet livstidsdomar som har fördubblats sedan år 1998 från 7 till 14 stycken. Totalt sett har antalet långtidsdömda minskat de senaste fem åren. Antalet inskrivna med en strafftid om fyra år eller mer har minskat med 119 personer (10 %) mellan den 1 oktober 1995 och den 1 oktober 1999.

Under år 1999 togs 2 101 utländska medborgare in i anstalt. Andelen utländska medborgare av samtliga som tagits in i anstalt har stigit från 19 till 23 procent den senaste femårsperioden. Andelen utländska medborgare, av de som togs in i anstalt, med beslut om utvisning i domen var 16 procent år 1999 vilket i stort sett är lika många som de tidigare åren. Den 1 oktober 1999 var drygt en fjärdedel av de inskrivna utländska medborgare.

Narkotikamissbrukarnas andel av de som nyintagits i anstalt och som skall avtjäna mer än två månaders fängelse utgjorde 59 procent år 1999. De grava missbrukarnas andel av samtliga narkotikamissbrukare var 75 procent år 1999. Narkotikamissbruk är mindre utbrett bland de korttidsdömda. Av knappt 2 700 nyintagna år 1999 med en strafftid om två månader eller mindre bedömdes 39 procent som narkotikamissbrukare mot 37 procent året innan.

Endast ett fåtal av de som klassas som narkotikamissbrukare var 20 år eller yngre (4,6 %) medan knappt två tredjedelar var 30 år eller äldre.

Av de skattningar som görs två gånger per år om antalet drogmissbrukare (alkohol och/eller narkotika) intagna i anstalt framgår att andelen icke missbrukare varit runt 40 procent under den senaste femårsperioden. Andelen narkotikamissbrukare var 29 procent medan andelen blandmissbrukare var 18 procent den 1 oktober 1999. Drygt 38 procent av klienterna som bedömts som narkotikamissbrukare missbrukade även alkohol. Kvinnliga intagna har jämfört med manliga intagna i högre grad ett narkotikarelaterat missbruk.

Drogmissbrukare intagna i anstalt i procent av samtliga intagna den 1 april och 1 oktober åren 1995-1999

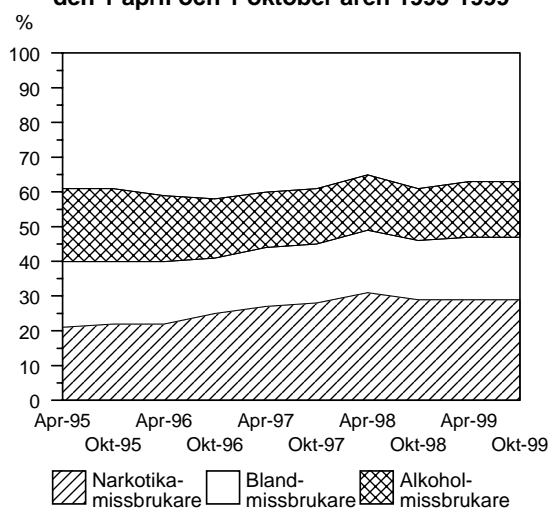

Vid anstalterna fanns den 1 oktober 1999 sammanlagt 385 platser särskilt avdelade för motivation och/eller behandling av narkotikamissbrukare. Vid vissa anstalter har man inte avsatt speciella platser för motivation och/eller behandling mot narkotikamissbruk, utan bedriver annat strukturerat drogprogram avseende narkotika. Knappt 25 procent av narkotikamissbrukarna deltog den 1 oktober 1999 i någon verksamhet, som ägde rum i anstalt, riktad mot

narkotikamissbruk. Samtidigt var 131 klienter placerade enligt 34 § KvaL. Om man skattar att 80 procent av dessa var i behandling för sitt narkotikamissbruk var knappt 30 procent av alla klassificerade narkotikamissbrukare i någon form av verksamhet riktad mot dennes narkotikamissbruk.

Av drygt 53 000 beviljade permissioner år 1999 missköttes 0,6 procent genom uteblivande. Antalet permissioner som missköttes genom uteblivande har minskat den senaste tioårsperioden, från 938 till 323, vilket motsvarar en minskning på 66 procent. Av sammanlagt 19 934 normalpermissioner år 1999 missköttes 255 (1,3 %) genom uteblivande. Under de senaste fem åren har andelen missködda normalpermissioner minskat från 1,9 till 1,3 procent. Under samma period har andelen missködda särskilda permissioner varit i stort sett oförändrade.

Andel missködda permissioner genom uteblivande åren 1990-1999

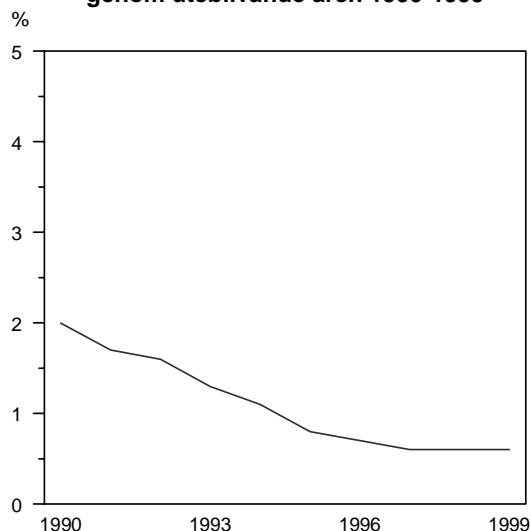

Andel misskötta permissioner efter typ av permission åren 1995-1999

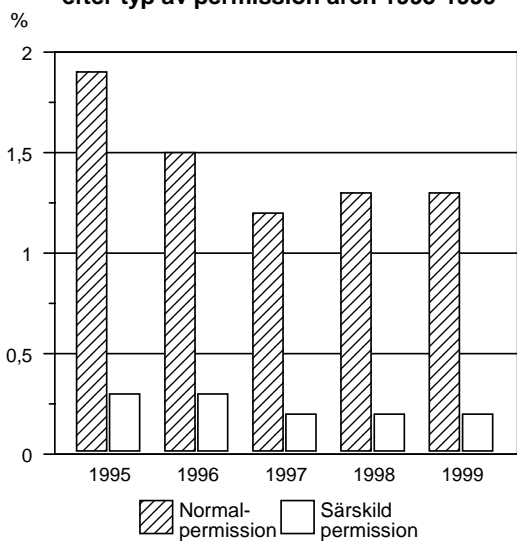

Den totala dygnskostnaden per intagen har minskat med 94 kronor mellan år 1998 och år 1999 vid fastprisberäkning.

Dygnskostnader vid fastprisberäkning Budgetåret 1994/95 samt åren 1996-1999

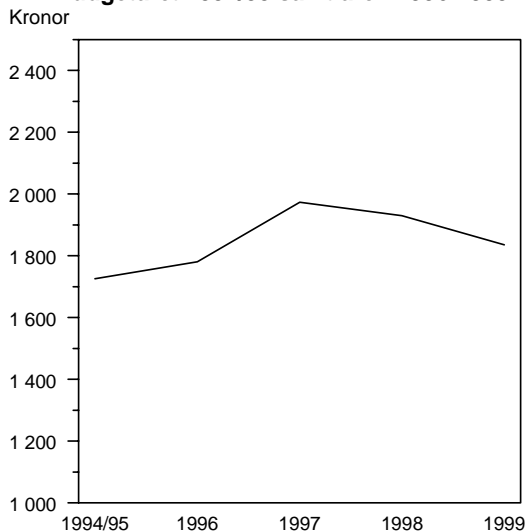

Under den senaste tioårsperioden har antalet avvikelser direkt från anstalt varierat mellan 158 och 545. Antalet rymningar var lägst år 1999. Vid beräkning av antalet rymningar per 100 000 vårddygn har antalet rymningar minskat från 41 år 1990 till 12 år 1999, vilket är den lägsta siffran under dessa 10 år. Under år 1998 förekom ingen avvikelse direkt från anstalt i säkerhetsklass I och och tre avvikelser från säkerhetsklass II.

Rymningar direkt från anstalt per 100 000 vårddygn åren 1990-1999

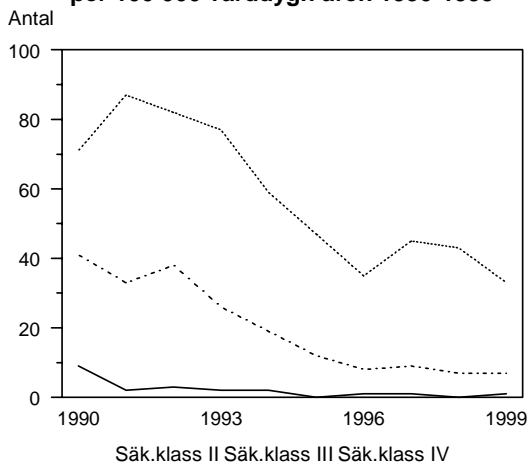

Fördelningen på säkerhetsklasser före år 1994 är skattade

4.3 Klienttillströmning

Antal dömda till fängelse som intagits i anstalt åren 1990-1999 och antal inskrivna den 1 oktober åren 1990-1999

	År 1990	1991	1992	1993	1994	1995	1996	1997	1998	1999
Nyintagna	15 833	13 422	13 836	14 321	14 198	13 644	12 123	9 112	9 497	9 300
Under året lagkraft- vunna domar	16 002	14 625	15 777	16 119	15 218	14 739	13 605	13 408	14 405	12 274
Inskrivna 1 oktober	4 463	4 156	4 605	5 064	5 035	5 007	4 774	4 066	4 093	4 116

Källa: Uttag ur KUM, Dokumentstatistik

4.4 Beläggningsutveckling

Medeltal nominella och tillgängliga platser samt medelbeläggning vid anstalterna åren 1990-1999

	År 1990	1991	1992	1993	1994	1995	1996	1997	1998	1999
Nominella platser ¹⁾	4 283	4 328	4 303	4 290	4 837	5 220	4 957	4 569	4 243	4 165
Tillgängliga platser ¹⁾	4 144	4 175	3 988	4 285	4 806	4 947	4 786	4 477	4 087	4 085
Tillgängliga platser i procent av nominella	97	96	93	100	99	95	97	98	96	98
Medelbeläggning ¹⁾	3 621	3 582	3 701	4 001	4 349	4 327	4 045	3 593	3 573	3 596
Belagda platser i procent av tillgängliga	87	86	93	93	90	87	85	80	87	88
Belagda platser i procent av nominella	85	83	86	93	90	83	82	79	84	86

¹⁾ Approximerad med mätningar den första varje månad före år 1993

Källa: Verksamhetsstatistik

4.5 Ålder

Till fängelse dömda som intagits i anstalt åren 1995-1999 efter ålder

Ålder	År					%
	1995 Antal	1996 Antal	1997 Antal	1998 Antal	1999 Antal	
15-17 år	41	26	33	21	1 ¹⁾	0,0
18-20 år	711	647	501	514	441	4,7
21-24 år	1 861	1 677	1 155	1 224	1 135	12,2
25-29 år	2 455	2 039	1 488	1 416	1 400	15,1
30-34 år	2 457	2 139	1 656	1 683	1 587	17,1
35-44 år	3 539	3 286	2 580	2 782	2 794	30,0
45-54 år	1 931	1 684	1 246	1 390	1 426	15,3
55- år	649	625	453	467	516	5,5
Summa	13 644	12 123	9 112	9 497	9 300	100,0
Medianålder	33	33	34	34	35	

¹⁾ Dom 1998

Källa: Uttag ur KUM

Inskrivna i anstalt den 1 oktober åren 1995-1999 efter ålder

Ålder	År					%
	1995 Antal	1996 Antal	1997 Antal	1998 Antal	1999 Antal	
15-17 år	6	11	7	4	–	0,0
18-20 år	177	165	144	148	147	3,6
21-24 år	581	580	471	506	469	11,4
25-29 år	925	852	712	651	659	16,0
30-34 år	953	897	778	775	726	17,6
35-44 år	1 432	1 407	1 198	1 227	1 253	30,4
45-54 år	715	652	581	613	658	16,0
55- år	218	210	175	169	204	5,0
Summa	5 007	4 774	4 066	4 093	4 116	100,0
Medianålder	34	34	34	34	35	

Källa: Uttag ur KUM

4.6 Kön

Till fängelse dömda som intagits i anstalt åren 1995-1999 efter kön

Kön	År					%
	1995 Antal	1996 Antal	1997 Antal	1998 Antal	1999 Antal	
Kvinnor	747	661	501	541	533	5,7
Män	12 897	11 462	8 611	8 956	8 767	94,3
Summa	13 644	12 123	9 112	9 497	9 300	100,0

Källa: Uttag ur KUM

Inskrivna i anstalt den 1 oktober åren 1995-1999 efter kön

Kön	År					%
	1995 Antal	1996 Antal	1997 Antal	1998 Antal	1999 Antal	
Kvinnor	255	249	213	208	213	5,2
Män	4 752	4 525	3 853	3 885	3 903	94,8
Summa	5 007	4 774	4 066	4 093	4 116	100,0

Källa: Uttag ur KUM

4.7 Huvudbrott

Till fängelse dömda som intagits i anstalt åren 1995-1999 efter huvudbrott

Huvudbrott ¹⁾	År					%
	1995 Antal	1996 Antal	1997 Antal	1998 Antal	1999 Antal	
Våldsbrott	2 553	2 309	1 600	1 636	1 632	17,5
Sexualbrott	252	194	165	192	201	2,2
Tillgreppsbrott	2 725	2 460	2 422	2 411	2 355	25,3
Rån, även grovt	289	287	264	337	306	3,3
Bedrägeri, förskingring, borgenärsbrott	1 054	881	742	781	749	8,1
Brott mot allmänhet och stat	943	837	649	717	675	7,3
Trafikbrott, ej rattfylleri	417	373	306	321	431	4,6
Rattfylleri, även grovt	3 417	2 834	1 271	1 225	1 191	12,8
Narkotikabrott/varu- smuggling	1 072	1 184	1 167	1 361	1 283	13,8
Brott mot värnpliktslagen/ lagen om vapenfri tjänst/ lagen om totalförsvarsplikt	280	169	45	37	13	0,1
Övrigt	642	595	481	497	464	5,0
Summa	13 644	12 123	9 112	9 497	9 300	100,0

¹⁾ Huvudbrottsindelning se Definitioner

Källa: Uttag ur KUM

Inskrivna i anstalt den 1 oktober åren 1995-1999 efter huvudbrott

Huvudbrott ¹⁾	År					%
	1995 Antal	1996 Antal	1997 Antal	1998 Antal	1999 Antal	
Våldsbrott	1 072	1 110	916	970	985	23,9
Sexualbrott	283	244	196	219	203	4,9
Tillgreppsbrott	858	818	724	698	705	17,1
Rån, även grovt	399	369	339	344	320	7,8
Bedrägeri, förskingring, borgenärsbrott	397	337	310	294	309	7,5
Brott mot allmänhet och stat	264	246	220	240	215	5,2
Trafikbrott, ej rattfylleri	73	56	57	53	70	1,7
Rattfylleri, även grovt	454	387	198	152	141	3,4
Narkotikabrott/varu- smuggling	967	1 001	932	956	991	24,1
Brott mot värnpliktslagen/ lagen om vapenfri tjänst/ lagen om totalförsvarsplikt	23	11	5	2	–	0,0
Övrigt	217	195	169	165	177	4,3
Summa	5 007	4 774	4 066	4 093	4 116	100,0

¹⁾ Huvudbrottsindelning se Definitioner

Källa: Uttag ur KUM

Antal dömda till fängelse som intagits i anstalt år 1999 efter huvudbrott, ålder och kön

(Anm. Personer dömda till skyddstillsyn med fängelse (BrB 28:3) ingår)

Huvudbrott	Ålder								Kön		Summa
	15-17	18-20	21-24	25-29	30-34	35-44	45-54	55-	Kv	M	
Brottsbalken											
3 kap. Brott mot liv och hälsa	1 ¹⁾	95	215	206	193	398	224	64	44	1 351	1 396
Därav mord (3:1)	–	4	3	11	6	10	6	2	4	38	42
dråp (3:2)	–	–	1	2	–	5	3	–	2	9	11
misshandel (3:5)	–	36	150	134	131	271	164	50	20	916	936
grov misshandel (3:6)	1	45	41	44	44	69	43	8	14	281	295
4 kap. Brott mot frihet och frid	–	8	23	40	46	68	30	21	4	232	236
6 kap. Sexualbrott	–	7	14	25	22	60	41	32	3	198	201
8 kap. Stöld, rån m.m.	–	229	442	491	510	730	224	35	155	2 506	2 661
Därav stöld (8:1)	–	56	189	241	263	408	139	21	95	1 222	1 317
grov stöld (8:4)	–	33	90	96	103	145	42	10	35	484	519
rån, även grovt (8:5, 6)	–	102	77	58	32	31	4	2	7	299	306
motorfordonstillgrepp (8:7)	–	22	47	54	67	80	20	2	10	282	292
9 kap. Bedrägeri och annan oredlighet	–	17	62	95	105	185	71	26	54	507	561
Därav bedrägeri, även grovt (9:1, 3)	–	4	19	30	40	65	43	20	31	190	221
häleri (9:6, 7)	–	12	43	60	63	116	25	5	22	302	324
10 kap. Förskingring m.m.	–	3	6	11	22	30	18	9	11	88	99
11 kap. Gälldenärsbrott	–	–	–	1	8	38	26	16	2	87	89
12 kap. Skadegörelse	–	2	1	–	2	–	1	–	–	6	6
13 kap. Allmänfarliga brott	–	3	4	3	6	3	1	2	1	21	22
14 kap. Förfalskningsbrott	–	–	8	17	15	33	18	7	7	91	98
15 kap. Mened m.m.	–	5	7	10	11	17	9	2	6	55	61
16 kap. Brott mot allmän ordning	–	1	4	2	–	1	1	–	–	9	9
17 kap. Brott mot allmän verksamhet	–	19	70	81	90	138	75	12	17	468	485
Därav våld, hot mot tjänsteman (17:1)	–	15	61	73	83	126	65	9	17	415	432
Trafikbrottslagen (1951:649)	–	15	76	157	222	549	391	212	103	1 519	1 622
Därav grovt rattfylleri, rattfylleri (4 §)	–	9	57	106	145	364	313	197	50	1 141	1 191
Utlänningslagen (1980:376, 1989:529)	–	–	4	6	5	9	–	1	–	25	25
Varusmuggningslagen (1960:418)	–	3	15	22	35	39	31	8	3	150	153
Narkotikastrafflagen (1968:64)	–	22	125	176	219	360	193	35	98	1 032	1 130
Därav grovt narkotikabrott (3 §)	–	11	27	25	38	52	41	7	18	183	201
Skattestrafflagen (1971:69)	–	–	1	5	10	29	21	18	3	81	84
Vapenlagen (1973:1176, 1996:67)	–	–	–	–	1	–	1	–	–	2	2
Lagen om totalförsvarspikt (1994:1809)	–	4	6	3	–	–	–	–	–	13	13
Lag om tillverkning av/handel med drycker/alkohollagen (1977:292, 1977:293, 1994:1738)	–	–	8	9	14	22	16	4	3	70	73
Övrigt	–	8	44	40	51	85	34	12	19	255	274
Summa	1	411	1 135	1 400	1 587	2 794	1 426	516	533	8 767	9 300

¹⁾ Dom 1998

Källa: Uttag ur KUM

4.8 Strafftider

Till fängelse dömda som intagits i anstalt åren 1995-1999 efter strafftid

Strafftid (T)	År					%
	1995 Antal	1996 Antal	1997 Antal	1998 Antal	1999 Antal	
T≤2 mån	6 509	5 481	2 873	2 863	2 716	29,2
2 mån<T≤6 mån	3 630	3 358	3 012	3 167	3 100	33,3
6 mån<T≤1 år	1 932	1 795	1 729	1 886	1 827	19,6
1 år<T<2 år	712	632	692	759	830	8,9
2 år≤T<4 år	535	542	509	560	526	5,7
4 år≤T<10 år	281	266	255	210	251	2,7
T≥10 år	35	42	34	45	36	0,4
Livstid	10	7	8	7	14	0,2
Summa	13 644	12 123	9 112	9 497	9 300	100,0

Källa: Uttag ur KUM

Inskrivna i anstalt den 1 oktober åren 1995-1999 efter strafftid

Strafftid (T)	År					%
	1995 Antal	1996 Antal	1997 Antal	1998 Antal	1999 Antal	
T≤2 mån	727	714	318	287	228	5,5
2<T≤6 mån	801	772	650	594	631	15,3
6 mån<T≤1 år	873	828	748	799	763	18,5
1 år<T<2 år	594	471	493	554	655	15,9
2 år≤T<4 år	764	738	671	740	710	17,2
4 år≤T<10 år	991	965	878	804	790	19,2
T≥10 år	194	217	231	234	252	6,3
Livstid	63	69	77	81	87	2,1
Summa	5 007	4 774	4 066	4 093	4 116	100,0

Källa: Uttag ur KUM

Antal dömda till fängelse som intagits i anstalt år 1999 efter huvudbrott och strafftid

Huvudbrott ¹⁾	Strafftid (T)							Livs- tid	Summa
	T≤ 2 mån	2 mån< T≤6 mån	6 mån< T≤1 år	1 år< T<2 år	2 år≤ T<4 år	4 år≤T <10 år	T≥ 10 år		
Våldsbrott	370	555	337	192	91	52	21	14	1 632
Sexualbrott	9	35	42	30	70	15	–	–	201
Tillgreppsbrott	411	1 071	627	197	44	5	–	–	2 355
Rån, även grovt	19	37	46	93	71	40	–	–	306
Bedrägeri, förskingring, borgenärsbrott	115	294	209	74	50	7	–	–	749
Brott mot allmänhet och stat	198	286	139	34	16	2	–	–	675
Trafikbrott, ej rattfylleri	287	118	20	6	–	–	–	–	431
Rattfylleri, även grovt	947	205	36	2	–	1	–	–	1 191
Narkotikabrott/varu- smuggling	149	405	283	162	153	117	14	–	1 283
Brott mot lagen om totalförsvarsplikt	13	–	–	–	–	–	–	–	13
Övrigt	198	94	88	40	31	12	1	–	464
Summa	2 716	3 100	1 827	830	526	251	36	14	9 300

¹⁾ Huvudbrottsindelning se Definitioner

Källa: Uttag ur KUM

Antal dömda till fängelse som intagits i anstalt år 1999 efter strafftid, ålder och kön

Straff- tid ¹⁾	Ålder																Summa		Samtliga
	-17		18-20		21-24		25-29		30-34		35-44		45-54		55-		Kv	M	
	Kv	M	Kv	M	Kv	M	Kv	M	Kv	M	Kv	M	Kv	M	Kv	M	Kv	M	
1 mån	-	-	1	39	3	160	15	202	26	214	45	488	21	334	14	179	125	1 616	1 741
2 mån	-	-	1	67	5	101	10	131	11	152	37	283	4	182	1	70	69	986	1 055
3 mån	-	-	1	81	1	108	13	125	16	149	22	249	8	131	1	33	62	876	938
4 mån	-	-	1	28	3	135	7	135	6	172	17	276	10	142	-	33	44	921	965
5 mån	-	-	1	11	-	46	1	61	4	86	14	141	-	39	-	6	20	390	410
6 mån	-	1 ²⁾	-	26	3	98	8	120	7	146	18	242	8	112	3	35	47	780	827
7 mån	-	-	1	5	1	35	1	31	3	36	5	60	2	24	-	5	13	196	209
8 mån	-	-	1	20	2	67	2	89	6	84	5	156	1	43	2	14	19	473	492
9 mån	-	-	-	4	-	10	2	25	2	21	2	47	-	19	-	5	6	131	137
10 mån	-	-	-	16	-	56	1	50	-	64	6	89	1	39	-	19	8	333	341
11 mån	-	-	-	2	-	10	1	14	2	6	2	27	-	7	-	4	5	70	75
1 år	-	-	3	82	6	165	9	211	7	227	27	327	20	152	2	45	74	1 209	1 283
2 år	-	-	-	25	-	54	2	52	2	52	3	78	5	43	-	14	12	318	330
3 år	-	-	1	15	3	27	5	28	-	31	-	49	3	24	-	10	12	184	196
4 år	-	-	-	2	-	16	-	10	2	13	1	17	-	14	-	6	3	78	81
5 år	-	-	-	3	1	8	-	14	1	14	1	20	2	10	-	4	5	73	78
6 år	-	-	-	1	-	1	-	7	-	9	1	8	1	7	-	3	2	36	38
7 år	-	-	-	-	-	2	-	2	-	2	-	8	-	5	-	3	-	22	22
8 år	-	-	-	3	-	-	-	3	1	2	-	7	-	5	-	1	1	21	22
9 år	-	-	-	-	-	2	-	-	-	3	-	4	-	-	-	1	-	10	10
10 år	-	-	-	-	1	4	1	8	1	5	2	7	1	3	-	1	6	28	34
12 år	-	-	-	-	-	1	-	-	-	-	-	-	-	-	-	-	-	1	1
16 år	-	-	-	-	-	-	-	-	-	-	-	-	-	1	-	-	-	1	1
Livstid	-	-	-	-	-	-	-	4	-	2	-	3	-	3	-	2	-	14	14
Summa	-	1	11	430	29	1 106	78	1 322	97	1 490	208	2 586	87	1 339	23	493	533	8 767	9 300

¹⁾ 1 mån omfattar intervallet 0 mån<T<2 mån, 2 mån omfattar intervallet 2 mån≤T<3 mån, osv.

²⁾ Dom 1998

Källa: Uttag ur KUM

4.9 Medborgarskap och utvisning

Till fängelse dömda som intagits i anstalt år 1999 efter medborgarskap och utvisning

Medborgarskap	Antal nyintagna	Därav med utvisningsdom
Sverige	7 199	–
Finland	475	22
Jugoslavien	182	9
Polen	143	43
Norge	117	2
Iran	98	9
Turkiet	85	7
Irak	75	3
Danmark	71	5
Chile	70	14
Bosnien-Hercegovina	65	6
Estland	48	35
Litauen	42	25
Tyskland	41	9
Somalia	38	1
Etiopien	36	2
Storbritannien	32	14
Gambia	30	12
Vietnam	20	–
Ryssland	19	10
Nederländerna	18	12
Ungern	18	3
Libanon	18	1
Rumänien	17	9
Lettland	16	15
Marocko	15	1
Grekland	13	1
Italien	13	–
USA	12	1
Tunisien	11	1
Syrien	11	–
Portugal	10	1
Kroatien	10	–
Tidigare Tjeckoslovakien ¹⁾	10	–
Övriga ²⁾	195	52
Statslösa	32	7
Summa	9 497	359

¹⁾ Uppgift saknas om aktuellt medborgarskap

²⁾ 75 olika nationaliteter

Källa: Uttag ur KUM

4.10 Unga under 18 år

Antal till fängelse dömda unga under 18 år, som intagits i anstalt åren 1995-1999 och inskrivna den 1 oktober åren 1995-1999.

	År				
	1995	1996	1997	1998	1999 ¹⁾
Nyintagna	41	26	33	21	1
Procent av nyintagna	0,3	0,2	0,4	0,2	0,1
Inskrivna 1 oktober	6	11	7	4	0
Procent inskrivna 1 oktober	0,1	0,2	0,2	0,1	0,0

Källa: Uttag ur KUM

Till fängelse dömda unga under 18 år, som intagits i anstalt åren 1995-1999 efter ålder

Ålder	År					%
	1995 Antal	1996 Antal	1997 Antal	1998 Antal	1999 ¹⁾ Antal	
15 år	–	–	–	–	–	0,0
16 år	6	4	4	2	–	0,0
17 år	35	22	29	19	1	100,0
Summa	41	26	33	21	1	100,0

Källa: Uttag ur KUM

Till fängelse dömda unga under 18 år, som intagits i anstalt åren 1995-1999 efter kön

Kön	År					%
	1995 Antal	1996 Antal	1997 Antal	1998 Antal	1999 ¹⁾ Antal	
Kvinnor	1	–	–	–	–	0,0
Män	40	26	33	21	1	100,0
Summa	41	26	33	21	1	100,0

Källa: Uttag ur KUM

Till fängelse dömda unga under 18 år, som intagits i anstalt åren 1995-1999 efter strafftid

Strafftid (T)	År					%
	1995 Antal	1996 Antal	1997 Antal	1998 Antal	1999 ¹⁾ Antal	
T≤2 mån	10	6	11	8	–	0,0
2 mån<T≤6 mån	8	13	13	6	1	100,0
6 mån<T≤1 år	10	3	3	4	–	0,0
1 år<T<2 år	5	–	2	1	–	0,0
2 år≤T<4 år	2	2	4	2	–	0,0
4 år≤T<10 år	6	2	–	–	–	0,0
T≥10 år	–	–	–	–	–	0,0
Livstid	–	–	–	–	–	0,0
Summa	41	26	33	21	1	100,0

¹⁾ Dom 1998

Källa: Uttag ur KUM

Till fängelse dömda unga under 18 år, som intagits i anstalt åren 1995-1999 efter huvudbrott

Huvudbrott ²⁾	År					%
	1995 Antal	1996 Antal	1997 Antal	1998 Antal	1999 ¹⁾ Antal	
Våldsbrott	20	11	9	4	1	100,0
Sexualbrott	1	–	1	–	–	0,0
Tillgreppsbrott	6	5	2	7	–	0,0
Rån, även grovt	9	9	13	8	–	0,0
Bedrägeri, förskingring, borgenärsbrott	–	1	–	–	–	0,0
Brott mot allmänhet och stat	3	–	6	–	–	0,0
Trafikbrott, ej rattfylleri	–	–	1	–	–	0,0
Rattfylleri, även grovt	–	–	–	–	–	0,0
Narkotikabrott/varu- smuggling	2	–	–	2	–	0,0
Brott mot värnpliktslagen/ lagen om vapenfri tjänst/ lagen om totalförsvarsplikt	–	–	1	–	–	0,0
Övrigt	–	–	–	–	–	0,0
Summa	41	26	33	21	1	100,0

¹⁾ Dom 1998

²⁾ Huvudbrottsindelning se Definitioner

Källa: Uttag ur KUM

4.11 Kvinnor

Antal till fängelse dömda kvinnor, som intagits i anstalt åren 1995-1999 och inskrivna den 1 oktober åren 1995-1999

	År				
	1995	1996	1997	1998	1999
Nyintagna	747	661	501	541	533
Procent nyintagna	5,5	5,5	5,5	5,7	5,7
Inskrivna 1 oktober	255	249	213	208	213
Procent inskrivna 1 oktober	5,1	5,2	5,2	5,1	5,2

Källa: Uttag ur KUM

Till fängelse dömda kvinnor, som intagits i anstalt åren 1995-1999 efter ålder

Ålder	År					%
	1995 Antal	1996 Antal	1997 Antal	1998 Antal	1999 Antal	
15-17 år	1	–	–	–	–	0,0
18-20 år	17	12	11	7	11	2,1
21-24 år	61	61	36	37	29	5,4
25-29 år	141	91	74	76	78	14,6
30-34 år	153	137	108	119	97	18,2
35-44 år	257	226	180	207	208	39,0
45-54 år	92	110	74	74	87	16,3
55- år	25	24	18	21	23	4,3
Summa	747	661	501	541	553	100,0

Källa: Uttag ur KUM

Till fängelse dömda kvinnor, som intagits i anstalt åren 1995-1999 efter strafftid

Strafftid (T)	År					%
	1995	1996	1997	1998	1999	
	Antal	Antal	Antal	Antal	Antal	
T≤2 mån	368	328	187	190	190	35,6
2 mån<T≤6 mån	186	159	157	170	173	32,5
6 mån<T≤1 år	101	95	74	90	87	16,3
1 år<T<2 år	40	27	35	45	42	7,9
2 år≤T<4 år	27	36	30	35	24	4,5
4 år≤T<10 år	25	16	15	7	11	2,1
T≥10 år	–	–	2	3	6	1,1
Livstid	–	–	1	1	–	0,0
Summa	747	661	501	541	533	100,0

Källa: Uttag ur KUM

Till fängelse dömda kvinnor, som intagits i anstalt åren 1995-1999 efter huvudbrott

Huvudbrott ¹⁾	År					%
	1995	1996	1997	1998	1999	
	Antal	Antal	Antal	Antal	Antal	
Våldsbrott	42	55	41	47	48	9,0
Sexualbrott	1	1	–	–	3	0,6
Tillgreppsbrott	184	151	134	151	148	27,8
Rån, även grovt	13	5	8	13	7	1,3
Bedrägeri, förskingring, borgenärsbrott	76	73	64	69	67	12,6
Brott mot allmänhet och stat	58	35	32	46	31	5,8
Trafikbrott, ej rattfylleri	25	29	30	32	53	9,9
Rattfylleri, även grovt	209	176	67	60	50	9,4
Narkotikabrott/varu- smuggling	109	115	104	107	101	18,9
Brott mot värnpliktslagen/ lagen om vapenfri tjänst/ lagen om totalförsvarsplikt	–	–	–	–	–	0,0
Övrigt	30	21	21	16	25	4,7
Summa	747	661	501	541	533	100,0

¹⁾ Huvudbrottsindelning se Definitioner

Källa: Uttag ur KUM

4.12 Medföljande barn i anstalt

Medföljande barn i anstalt åren 1995-1999

	År				
	1995	1996	1997	1998	1999
Antal barn	15	19	12	13	9
Därav över två år	–	–	–	–	–
Genomsnittlig vistelse- tid i anstalt	2 mån	3 mån	4 mån	2 mån	4 mån

Källa: Enkätundersökningar

4.13 Långtidsdömda

Antal långtidsdömda klienter (fyra år eller mer), som intagits i anstalt åren 1990-1999 och inskrivna den 1 oktober åren 1990-1999

	År 1990	1991	1992	1993	1994	1995	1996	1997	1998	1999
Nyintagna	288	258	357	378	368	326	315	297	262	301
Därav livstidsdömda	7	4	4	14	7	10	7	8	7	14
Inskrivna 1 oktober	759	792	913	1 083	1 166	1 248	1 251	1 109	1 119	1 129
Därav livstidsdömda	35	36	39	48	57	63	69	77	81	87

Källa: Uttag ur KUM

4.14 Utländska medborgare

Antal till fängelse dömda utländska medborgare, som intagits i anstalt åren 1995-1999 och inskrivna den 1 oktober åren 1995-1999

	År 1995	1996	1997	1998	1999
Nyintagna	2 583	2 392	1 927	2 135	2 101
Procent nyintagna	19	20	21	22	23
Därav med utvisning	397	369	322	359	332
Procent med utvisning	15	15	17	17	16
Inskrivna 1 oktober	1 272	1 255	1 063	1 090	1 077
Procent inskrivna 1 oktober	25,4	26,3	26,1	26,6	26,2

Källa: Uttag ur KUM

Till fängelse dömda utländska medborgare, som intagits i anstalt åren 1995-1999 efter ålder

Ålder	År					%
	1995 Antal	1996 Antal	1997 Antal	1998 Antal	1999 Antal	
15-17 år	14	10	16	5	1 ¹⁾	0,0
18-20 år	132	144	140	165	143	6,8
21-24 år	330	344	256	321	319	15,2
25-29 år	559	474	387	388	405	19,3
30-34 år	517	424	360	424	374	17,8
35-44 år	693	693	532	577	584	27,8
45-54 år	279	247	183	201	218	10,4
55- år	59	56	53	54	57	2,7
Summa	2 583	2 392	1 927	2 136	2 101	100,0

¹⁾ Dom 1998

Källa: Uttag ur KUM

Till fängelse dömda utländska medborgare, som intagits i anstalt åren 1995-1999 efter kön

Kön	År					%
	1995 Antal	1996 Antal	1997 Antal	1998 Antal	1999 Antal	
Kvinnor	129	111	92	105	91	4,3
Män	2 454	2 281	1 835	2 030	2 010	95,7
Summa	2 583	2 392	1 927	2 136	2 101	100,0

Källa: Uttag ur KUM

Till fängelse dömda utländska medborgare, som intagits i anstalt åren 1995-1999 efter strafftid

Strafftid (T)	År					%
	1995	1996	1997	1998	1999	
	Antal	Antal	Antal	Antal	Antal	
T≤2 mån	1 108	975	573	669	602	28,7
2 mån<T≤6 mån	721	661	619	682	692	32,9
6 mån<T≤1 år	367	350	354	395	387	18,4
1 år<T<2 år	132	108	134	132	172	8,2
2 år≤T<4 år	139	167	136	162	135	6,4
4 år≤T<10 år	94	105	91	69	93	4,4
T≥10 år	19	24	16	24	16	0,8
Livstid	3	2	4	2	4	0,2
Summa	2 583	2 392	1 927	2 136	2 101	100,0

Källa: Uttag ur KUM

Till fängelse dömda utländska medborgare, som intagits i anstalt åren 1995-1999 efter huvudbrott

Huvudbrott ¹⁾	År					%
	1995	1996	1997	1998	1999	
	Antal	Antal	Antal	Antal	Antal	
Våldsbrott	597	547	380	382	369	17,5
Sexualbrott	75	47	36	44	54	2,6
Tillgreppsbrott	489	459	467	513	537	25,6
Rån, även grovt	75	88	89	96	80	3,8
Bedrägeri, förskingring, borgenärsbrott	185	122	132	133	138	6,6
Brott mot allmänhet och stat	199	166	134	159	166	7,9
Trafikbrott, ej rattfylleri	77	58	38	47	65	3,1
Rattfylleri, även grovt	462	408	207	206	218	10,4
Narkotikabrott/varu- smuggling	300	389	340	455	378	18,0
Brott mot värnpliktslagen/ lagen om vapenfri tjänst/ lagen om totalförsvarsplikt	1	1	–	–	–	0,0
Övrigt	123	107	104	100	96	4,6
Summa	2 583	2 392	1 927	2 136	2 101	100,0

¹⁾ Huvudbrottsindelning se Definitioner

Källa: Uttag ur KUM

4.15 Tidigare kriminalvårdserfarenhet

Antal dömda till fängelse som intagits i anstalt åren 1995-1999 efter tidigare kriminalvårdserfarenhet

Kriminalvårdserfarenhet	År					%
	1995	1996	1997	1998	1999	
Ingen	6 626	5 628	3 338	3 327	3 254	35,0
Endast frivård	1 037	958	805	881	811	8,7
Frihetsberövande påföljd	5 981	5 537	4 969	5 289	5 235	56,3
Summa	13 644	12 123	9 112	9 497	9 300	100,0

Källa: Uttag ur KUM

4.16 Drogrmissbrukare

Det bör understrykas att de uppgifter som lämnas redovisar hur många av de intagna som bedömts vara narkotikamissbrukare de tolv när-

maste månaderna före frihetsberövandet. Ur följande tabeller kan man således inte utläsa hur många intagna som eventuellt använt droger under anstaltstiden.

Nyintagna klienter med strafftid över två månader efter narkotikamissbruk åren 1995-1999

År	Grava narkotikamissbrukare ¹⁾		Narkotikamissbrukare ¹⁾		Icke narkotikamissbrukare		Summa
	Antal	%	Antal	%	Antal	%	
1995	2 485	32	871	11	4 372	57	7 728
1996	2 450	36	823	12	3 471	52	6 744
1997	2 527	41	857	14	2 790	45	6 174
1998	3 017	46	892	13	2 718	41	6 627
1999	3 013	46	854	13	2 745	42	6 584

¹⁾ Ändring i definitionen från och med år 1997

Källa: Uttag ur KLAS-KVA

Nyintagna klienter med strafftid under två månader efter narkotikamissbruk åren 1995-1999

År	Grava narkotikamissbrukare ¹⁾		Narkotikamissbrukare ¹⁾		Icke narkotikamissbrukare		Summa
	Antal	%	Antal	%	Antal	%	
1995	542	9	441	7	5 083	84	6 066
1996	527	10	436	9	4 091	81	5 054
1997	529	18	360	12	2 049	70	2 938
1998	700	24	380	13	1 790	62	2 870
1999	666	25	385	14	1 637	60	2 716

¹⁾ Ändring i definitionen från och med år 1997

Källa: Uttag ur KLAS-KVA

Nyintagna narkotikamissbrukare efter ålder och kön år 1999

Ålder	Narkotikamissbrukare		Grava narkotikamissbrukare		Summa	%
	Kvinnor	Män	Kvinnor	Män		
15-17 år	—	—	—	—	—	0,0
18-20 år	—	100	—	128	228	4,6
21-24 år	—	207	13	383	603	12,3
25-29 år	10	167	53	598	828	16,8
30-34 år	2	210	60	671	943	19,2
35-44 år	15	370	127	1 144	1 656	33,7
45-54 år	11	114	24	386	535	10,9
55- år	—	33	2	90	125	2,5
Summa	38	1 201	279	3 400	4 918	100,0

Källa: Uttag ur KLAS-KVA

Drogmissbrukare den 1 april och den 1 oktober åren 1995-1999

År/ månad	Narkotika- missbruk ²⁾		Bland- missbruk		Alkohol- missbruk		Inget känt missbruk		Summa
	Antal	%	Antal	%	Antal	%	Antal	%	
1995-04	917	21	856	19	932	21	1 703	39	4 408
1995-10	986	22	779	18	931	21	1 701	39	4 397
1996-04	967	22	766	18	833	19	1 801	41	4 367
1996-10 ¹⁾	989	25	654	16	680	17	1 649	42	3 972
1997-04	978	27	611	17	572	16	1 455	40	3 616
1997-10	1 036	28	642	17	586	16	1 419	39	3 683
1998-04	1 152	31	679	18	581	15	1 268	34	3 680
1998-10	1 021	29	590	17	523	15	1 412	41	3 546
1999-04	1 014	29	638	18	577	16	1 308	37	3 537
1999-10	1 025	29	634	18	551	16	1 326	38	3 536

¹⁾ Exklusive kriminalvårdsanstalten Östragård

²⁾ Ändring i definitionen från och med år 1997

Källa: Enkätundersökningar

Andel drogmissbrukare fördelat på kön åren 1995-1999

År/ månad	Kvinnor		Alkohol- missbruk %	Män		Alkohol- missbruk %
	Narkotika- missbruk %	Bland- missbruk %		Narkotika- ²⁾ missbruk %	Bland- missbruk %	
1995-04	33	13	12	20	20	22
1995-10	37	11	16	22	18	21
1996-04	37	11	13	21	18	19
1996-10 ¹⁾	37	8	11	24	17	17
1997-04	40	13	11	26	17	16
1997-10	45	9	8	27	18	16
1998-04	36	22	9	31	18	16
1998-10	36	17	6	28	17	15
1999-04	55	16	5	28	18	17
1999-10	37	12	15	29	18	16

¹⁾ Exklusive kriminalvårdsanstalten Östragård

²⁾ Ändring i definitionen från och med år 1997

Källa: Enkätundersökningar

4.17 Narkotikasituationen i anstalt

Förekomsten av narkotika i anstalt grundas på gjorda beslag, erkännande av klient eller på i övrigt grundad misstanke.

Narkotikasituationen i anstalt fördelat på antalet anstalter och i procent. Genomsnitt per period

	Aldrig		Sällsynt		Då och då		Ofta		Så gott som dagligen		Antal anstalter
	Antal	%	Antal	%	Antal	%	Antal	%	Antal	%	
Oktober 1994 - Mars 1995	13	16	34	41	26	32	7	9	2	2	82
April 1995 - September 1995	9	12	36	49	18	24	6	8	5	7	74
Oktober 1995 - Mars 1996	10	14	32	43	17	23	10	14	5	7	74
April 1996 - September 1996 ¹⁾	8	12	33	49	12	18	8	12	6	9	67
Oktober 1996 - Mars 1997	9	15	27	44	13	21	8	13	5	8	62
April 1997 - September 1997	6	11	29	52	9	16	6	11	6	11	56
Oktober 1997 - Mars 1998	7	12	23	40	17	29	5	9	6	10	58
April 1998 - September 1998	12	19	25	40	19	30	1	2	6	10	63
Oktober 1998 - Mars 1999	13	21	25	41	13	21	4	7	6	10	61
April 1999 - September 1999	9	15	32	52	6	10	8	13	7	11	62

¹⁾ Exklusive kriminalvårdsanstalten Östragård

Källa: Enkätundersökningar

4.18 Behandlingsinsatser för narkotikamissbrukare

Antalet narkotikamissbrukare som är i verksamhet riktad mot narkotika, totalt i verksamhet på anstalt och placerade enligt 34 § KvaL den 1 april och den 1 oktober åren 1995-1999 (KVS skattar att 80 procent av de som är placerade enligt 34 § KvaL är narkotikamissbrukare)

År/månad	Antal narkotika-missbrukare ²⁾	Totalt i behandling		Antal i verksamhet på anstalt	Antal placerade 34 § KvaL (80 %)
		Antal	%		
1995-04	1 773	694	39,1	555	139
1995-10	1 765	706	40,0	553	153
1996-04	1 733	637	36,8	503	134
1996-10 ¹⁾	1 643	629	38,3	506	123
1997-04	1 589	739	46,5	605	134
1997-10	1 678	732	43,6	604	128
1998-04	1 831	624	34,1	501	123
1998-10	1 611	583	36,2	455	128
1999-04	1 652	612	37,0	490	122
1999-10	1 659	486	29,0	381	105

¹⁾ Exklusive kriminalvårdsanstalten Östragård

²⁾ Ändring i definitionen från och med år 1997

Källa: Enkätundersökningar, verksamhetsstatistik

Antal platser vid motivations- och behandlingsavdelningar jämfört med tillgängliga platser den 1 oktober 1999

Säkerhetsklass	Tillgängliga platser	Platser vid motivations-/behandlingsavdelningar	Procent platser vid motivations-/behandlingsavdelningar
Klass I	338	50	14,8
Klass II	969	134	13,8
Klass III	1 620	201	12,4
Klass IV	1 151	–	0,0
Summa	4 078	385	9,4

Källa: Enkätundersökning

Belagda platser vid motivations-/behandlingsavdelningar och antalet klienter klassificerade som narkotikamissbrukare placerade på dessa platser den 1 oktober 1999

Säkerhetsklass	Platser vid motivations-/behandlingsavdelningar	Belagda platser	Belagda i procent	Grava narkotikamissbrukare	Narkotikamissbrukare
Klass I	50	41	82,0	18	4
Klass II	134	109	81,3	74	9
Klass III	201	168	83,6	122	26
Klass IV	–	–	–	–	–
Summa	385	318	82,6	214	39

Källa: Enkätundersökning

Antalet narkotikamissbrukare som är i verksamhet riktad mot narkotika på anstalt, samt i procent av totala antalet klassificerade narkotikamissbrukare den 1 oktober 1999

Säkerhetsklass	Antal narkotikamissbrukare	I verksamhet riktad mot narkotika på anstalt		Därav narkotikamissbrukare på motivations-/behandlingsavdelning	Därav i annat strukturerat drogprogram på anstalt
		Antal	%		
Klass I	116	24	20,7	22	2
Klass II	386	102	26,4	83	19
Klass III	966	239	24,7	148	91
Klass IV	191	16	8,4	–	16
Summa	1659	381	23,0	253	128

Källa: Enkätundersökning

Antalet narkotikamissbrukare som är i verksamhet riktad mot narkotika, totalt i verksamhet på anstalt och placerade enligt 34 § KvaL den 1 oktober 1999 (KVS skattar att 80 procent av de som är placerade enligt 34 § KvaL är narkotikamissbrukare)

Säkerhetsklass	Antal narkotikamissbrukare	Totalt i behandling		Antal i verksamhet på anstalt	Antal placerade 34 § KvaL (80 %)
		Antal	%		
Klass I	116	24	20,7	24	–
Klass II	386	116	30,1	102	14
Klass III	966	304	31,5	239	65
Klass IV	191	42	22,0	16	26
Summa	1 659	486	29,3	381	105

Källa: Enkätundersökning, verksamhetsstatistik

4.19 HIV/AIDS-läget

En person intagen på anstalt kan samtidigt vara aktuell vid någon annan kriminalvårdsmyndighet. I de fallen redovisas de endast under anstalt.

HIV-positiva den 1 april åren 1995-1999

År	Antal
1995	38
1996	25
1997	28
1998	25
1999	19

Källa: Enkätundersökningar

4.20 Dödsfall

Antal klienter inskrivna i anstalt som avlidit åren 1995-1999

	År				
	1995	1996	1997	1998	1999
Avlidna	6	11	7	6	8
Därav självmord	2	3	1	3	1

Källa: Enkätundersökningar, rapport till KVS

4.21 Intagnas sysselsättning

Sysselsättningstimmar i tusen timmar åren 1995-1999

Sysselsättning	År					%
	1995	1996	1997	1998	1999	
Arbetsdrift ¹⁾	2 700	2 492	2 118	2 071	2 045	35,8
Utbildning ²⁾	1 017	878	877	853	845	14,7
Service och tjänster ³⁾	1 741	1 421	1 243	1 296	1 312	22,9
Särskilda påverkansprogram ⁴⁾	559	851	735	652	526	9,2
Övrig sysselsättning med ersättning ⁵⁾	596	750	723	816	845	14,8
Frigång ⁶⁾	166	165	168	152	146	2,6
Summa	6 779	6 557	5 863	5 847	5 719	100,0

¹⁾ Verkstads-, jordbruks- och skogsarbete

²⁾ Teoretisk, praktisk/teoretisk utbildning

³⁾ Lokalvård, mark-, underhålls-, förråds-, trädgårds- och anläggningsarbete, handräckning, tvätt

⁴⁾ Alkohol-, narkotika-, våldsbrotts- och sexualbrottsrelaterade påverkansprogram samt övriga påverkansprogram

⁵⁾ Kultur, studiecirklar, friskvård, introduktion m.m.

⁶⁾ Sysselsättning utom anstalt; arbete utbildning m.m.

Källa: *Mistral*

Outnyttjade sysselsättningstimmar i tusen timmar fördelat efter orsak åren 1995-1999

Orsak	År					%
	1995	1996	1997	1998	1999	
Sysselsättningsbrist	473	445	338	454	326	26,4
Sysselsättningsvägran	48	38	63	97	92	7,5
Olycksfall	2	2	2	1	1	0,1
Sjukdom	521	434	411	422	418	33,9
Karenstimmar	81	103	90	88	82	6,6
Andra orsaker ¹⁾	334	384	334	357	315	25,5
Summa timmar	1 459	1 407	1 238	1 419	1 234	100,0
<i>Procent outnyttjade timmar av tillgängliga sysselsättningstimmar</i>						
	18	18	17	20	18	

¹⁾ Permission, förhör, läkarbesök, rättegång, placering i OBS-avdelning

Källa: Mistral

4.22 Intagnas ersättning

Medelersättning i kronor per timme åren 1995-1999

Sysselsättning	År				
	1995	1996	1997	1998	1999
Arbetsdrift ¹⁾	10,21	10,54	11,02	11,61	10,95
Utbildning ²⁾	7,28	7,79	8,12	8,34	8,75
Service och tjänster ³⁾	8,63	8,99	9,39	9,86	9,79
Särskilda påverkansprogram ⁴⁾	7,68	7,82	7,88	7,97	8,59
Övrig sysselsättning med ersättning ⁵⁾	5,61	5,62	5,35	5,73	6,28
Frigång ⁶⁾	1,82	2,69	3,32	4,45	5,25
Medelersättning	8,55	8,72	9,15	9,33	9,31
Fastprisberäknat					
Arbetsdrift ¹⁾	10,41	10,60	11,05	11,61	10,95
Utbildning ²⁾	7,42	7,83	8,14	8,34	8,75
Service och tjänster ³⁾	8,80	9,04	9,42	9,86	9,79
Särskilda påverkansprogram ⁴⁾	7,83	7,86	7,90	7,97	8,59
Övrig sysselsättning med ersättning ⁵⁾	5,72	5,65	5,36	5,73	6,28
Frigång ⁶⁾	1,86	2,70	3,33	4,45	5,25
Medelersättning	8,72	8,77	9,18	9,33	9,31

¹⁾ Verkstads-, jordbruks- och skogsarbete

²⁾ Teoretisk, praktisk/teoretisk utbildning

³⁾ Lokalvård, mark-, underhålls-, förråds-, trädgårds- och anläggningsarbete, handräckning, tvätt

⁴⁾ Alkohol-, narkotika-, våldsbrotts- och sexualbrottsrelaterade påverkansprogram samt övriga påverkansprogram

⁵⁾ Kultur, studiecirkel, friskvård, introduktion m.m.

⁶⁾ Sysselsättning utom anstalt; arbete utbildning m.m. Ersättning vid frigång erhålles endast undantagsvis och då enligt särskilda regler

Källa: Mistral

4.23 Vistelse utom anstalt enligt 11 § KvaL

Påbörjad frigång enligt 11 § KvaL åren 1995-1999

Säkerhetsklass	År					%
	1995 Antal	1996 Antal	1997 Antal	1998 Antal	1999 Antal	
Klass I	–	–	–	–	–	0,0
Klass II	–	1	15	1	1	0,2
Klass III	199	170	141	183	174	27,4
Klass IV	716	570	553	457	459	72,4
Summa	915	741	709	641	634	100,0

Källa: Verksamhetsstatistik

4.24 Vistelse utom anstalt enligt 14 § andra stycket KvaL

Påbörjade fritidsaktiviteter utanför anstalt enligt 14 § andra stycket KvaL åren 1995-1999

Säkerhetsklass	År					%
	1995 Antal	1996 Antal	1997 Antal	1998 Antal	1999 Antal	
Klass I	107	91	58	6	–	0,0
Klass II	213	469	540	218	276	2,0
Klass III	10 748	9 122	10 305	8 830	7 641	54,3
Klass IV	10 795	9 219	7 886	8 151	6 158	43,7
Summa	21 863	18 901	18 789	17 205	14 075	100,0

Källa: Verksamhetsstatistik

4.25 Permissioner enligt 32 § KvaL

Antal påbörjade permissioner enligt 32 § KvaL åren 1990-1999

Säkerhetsklass	År									
	1990	1991	1992	1993	1994	1995	1996	1997	1998	1999
Klass I					753	774	770	670	634	549
Klass II	4 049	4 835	4 378	5 101	4 019	5 192	6 663	6 715	5 696	5 973
Klass III	11 801	13 470	11 698	13 025	18 614	22 178	19 979	18 179	19 451	20 910
Klass IV	29 935	30 914	32 246	30 274	31 555	34 397	29 866	26 310	26 117	25 959
Summa	45 785	49 219	48 322	48 400	54 941	62 541	57 278	51 874	51 898	53 391
Misskötta genom uteblivande	938	847	769	621	602	506	398	312	317	323
Procent misskötta	2,0	1,7	1,6	1,3	1,1	0,8	0,7	0,6	0,6	0,6

Källa: Verksamhetsstatistik

Antal påbörjade normalpermissioner enligt 32 § KvaL år 1999

Säkerhetsklass	Normal- permissioner	Därav misskötta	
		genom ute- blivande	på annat sätt
Klass I	286	4	3
Klass II	3 189	22	40
Klass III	6 854	163	125
Klass IV	9 605	66	96
Summa	19 934	255	264

Källa: Verksamhetsstatistik

Antal påbörjade särskilda permissioner enligt 32 § Kval år 1999

Säkerhetsklass	Särskilda permissioner	Därav missköta	
		genom uteblivande	på annat sätt
Klass I	263	–	–
Klass II	2 784	2	2
Klass III	14 056	48	25
Klass IV	16 354	18	35
Summa	33 457	68	62

Källa: Verksamhetsstatistik

Påbörjade normalpermissioner och därav missköta genom uteblivande åren 1995-1999

Säkerhetsklass	År 1995		1996		1997		1998		1999	
	Antal	Procent missköta	Antal	Procent missköta	Antal	Procent missköta	Antal	Procent missköta	Antal	Procent missköta
Klass I	249	4,0	349	1,1	329	1,2	318	1,3	286	1,4
Klass II	1 764	2,3	3 214	1,2	3 228	1,1	2 857	1,0	3 189	0,7
Klass III	5 362	4,1	5 259	3,4	5 374	2,5	5 852	2,5	6 854	2,4
Klass IV	12 932	0,9	10 990	0,7	10 090	0,6	9 503	0,6	9 605	0,7
Summa	20 307	1,9	19 812	1,5	19 021	1,2	18 530	1,3	19 934	1,3

Källa: Verksamhetsstatistik

Påbörjade särskilda permissioner och därav missköta genom uteblivande åren 1995-1999

Säkerhetsklass	År 1995		1996		1997		1998		1999	
	Antal	Procent missköta	Antal	Procent missköta	Antal	Procent missköta	Antal	Procent missköta	Antal	Procent missköta
Klass I	525	0,4	421	0,2	341	0,0	316	0,0	263	0,0
Klass II	3 428	0,3	3 449	0,2	3 487	0,1	2 839	0,2	2 784	0,1
Klass III	16 816	0,6	14 720	0,5	12 805	0,5	13 599	0,5	14 056	0,3
Klass IV	21 465	0,1	18 876	0,1	16 220	0,1	16 614	0,1	16 354	0,1
Summa	42 234	0,3	37 466	0,3	32 853	0,2	33 368	0,2	33 457	0,2

Källa: Verksamhetsstatistik

4.26 Vistelse utom anstalt enligt 34 § Kval

Påbörjad 34 §-placering åren 1995-1999 efter placeringsform

Placeringsform	År						%
	1995	1996	1997	1998	1999		
Behandlingshem	557	526	461	507	424	79,7	
Familjehem	180	168	150	150	100	18,8	
Militärtjänst	–	1	–	–	–	0,0	
Utbildning	1	–	3	1	–	0,0	
Övrig	14	4	12	16	8	1,5	
Summa	752	699	626	674	532	100,0	

Källa: Uttag ur KUM

34 §-placerade åren 1995-1999 efter ålder

Ålder	År					%
	1995 Antal	1996 Antal	1997 Antal	1998 Antal	1999 Antal	
15-17 år	2	—	2	—	—	0,0
18-20 år	24	20	16	21	11	2,1
21-24 år	75	77	72	72	59	11,1
25-29 år	146	119	133	120	88	16,5
30-34 år	174	157	127	174	110	20,7
35-44 år	237	242	208	206	182	34,2
45-54 år	91	80	62	71	69	13,0
55- år	3	4	6	10	13	2,4
Summa	752	699	626	674	532	100,0

Källa: Uttag ur KUM

34 §-placerade åren 1995-1999 efter strafftid

Strafftid (T)	År					%
	1995 Antal	1996 Antal	1997 Antal	1998 Antal	1999 Antal	
T≤2 mån	22	13	4	14	1	0,2
2 mån<T≤6 mån	99	71	66	74	42	7,9
6 mån<T≤1 år	259	258	209	249	182	34,2
1 år<T<2 år	199	190	174	191	154	28,9
2 år≤T<4 år	108	105	93	86	86	16,2
4 år≤T<10 år	58	54	72	49	54	10,2
T≥10 år	7	8	8	11	13	2,4
Summa	876	752	699	626	532	100,0

Källa: Uttag ur KUM

34 §-placerade åren 1995-1999 efter huvudbrott

Huvudbrott ¹⁾	År					%
	1995 Antal	1996 Antal	1997 Antal	1998 Antal	1999 Antal	
Våldsbrott	152	124	132	139	107	20,1
Sexualbrott	10	10	8	10	10	1,9
Tillgreppsbrott	248	210	182	188	136	25,6
Rån, även grovt	61	47	46	54	38	7,1
Bedrägeri, förskingring ³⁹ borgenärsbrott	7,3 53	53	49	58	39	7,3
Brott mot allmänhet och stat	44	48	48	40	46	8,6
Trafikbrott, ej rattfylleri	14	9	7	12	7	1,3
Rattfylleri, även grovt	30	23	17	15	10	1,9
Narkotikabrott/varu- smuggling	128	163	124	141	126	23,7
Brott mot värnpliktslagen/ lagen om vapenfri tjänst/ lagen om totalförsvarsplikt	—	—	—	—	—	0,0
Övrigt	12	12	13	17	13	2,4
Summa	752	699	626	674	532	100,0

¹⁾ Huvudbrottsindelning se Definitioner

Källa: Uttag ur KUM

4.27 Avvikelser

Antal avvikelser direkt från anstalt samt rymningar per 100 000 vårddygn åren 1990-1999¹⁾

Säkerhetsklass	År 1990	1991	1992	1993	1994	1995	1996	1997	1998	1999
Avvikelser direkt från anstalt										
Klass I	–	–	–	–	–	–
Klass II	40	10	12	10	5	–	3	4	–	3
Klass III	153	131	156	118	107	68	41	44	36	37
Klass IV	352	406	408	412	347	261	173	169	155	118
Summa	545	547	576	540	459	329	217	217	191	158
Rymningar per 100 000 vårddygn										
Klass I	–	–	–	–	–	–
Klass II	9	2	3	2	2	–	1	1	–	1
Klass III	41	33	38	26	19	12	8	9	7	7
Klass IV	71	87	82	77	59	47	35	45	43	33
Totalt	41	42	43	39	29	21	15	17	15	12

¹⁾ Klassindelningen är för åren före 1994 approximerad med sluten rixanstalt = II, sluten lokalanstalt = III, öppna anstalter = IV.

Källa: Verksamhetsstatistik

Avvikelser år 1999 efter typ av avvikelse

Säkerhetsklass	Antal	Därav direkt från anstalt	från utelag	vid tran- sport	vistelse utom anstalt
Klass I	–	–	–	–	–
Klass II	17	3	–	–	14
Klass III	145	37	24	2	82
Klass IV	131	118	1	1	11
Summa	293	158	25	3	107

Källa: Verksamhetsstatistik

Antal avvikelser vid vistelse utom anstalt år 1999 efter typ av vistelse

Säkerhetsklass	11 § KvaL	34 § KvaL	14 § KvaL	37 § KvaL
Klass I	–	–	–	–
Klass II	–	14	–	2
Klass III	–	68	14	9
Klass IV	3	7	1	1
Summa	3	89	15	12

Källa: Verksamhetsstatistik

4.28 Disciplinära åtgärder

Antal beslut om varning enligt 47 § första stycket KvaL åren 1995-1999

	År 1995	1996	1997	1998	1999
Beslut om varning	4 105	3 746	3 109	3 743	1 778
Beslut om varning/ 100 000 vårddygn	260	256	237	287	135

Källa: Enkätundersökningar, uttag ur KLAS-KVA.

Antal beslut om tidstillägg enligt 47 § andra stycket KvaL åren 1995-1999 och antal beslut om senareläggning enligt 7 § 26 kap BrB år 1999

	År				
	1995	1996	1997	1998	1999
Beslut om tidstillägg	2 027	1 931	1 495	1 635	1 363
Beslut om tidstillägg/ 100 000 vårddygn	128	132	114	125	104
Totalt antal dagar	7 561	7 161	5 278	5 912	10 214
Vilket motsvarar anstaltsplatser vid 100 % beläggning	21	20	14	16	28

Källa: Enkätundersökningar, uttag ur KLAS-KVA

4.29 Avskildhetsåtgärder**Antal beslut om avskildhetsåtgärder enligt 20, 23 samt 50 §§ KvaL åren 1995-1999**

	År				
	1995	1996	1997	1998	1999
20 § första stycket KvaL	991	1 132	886	918	1 269
20 § andra stycket KvaL	4	11	40	23	20
23 § KvaL	402	435	315	378	268
50 § KvaL	913	834	1 190	750	775
Summa avskildhetsåtgärder	2 310	2 412	2 431	2 069	2 332
Avskildhetsåtgärder/ 100 000 vårddygn	146	164	185	159	178

Källa: Enkätundersökningar, verksamhetsstatistik, uttag ur KLAS-KVA

4.30 Förflyttning efter misskötsamhet**Antal förflyttningar åren 1995-1999**

	År				
	1995	1996	1997	1998	1999
klass I	17	8	9	6	4
klass II	130	89	15	19	14
klass III	617	682	156	123	89
klass IV	674	598	138	180	139
Summa	1 438	1 377	318	328	246
Förflyttning/100 000 vårddygn	91	93	24	25	19

Källa: Enkätundersökningar, uttag ur KLAS-KVA

4.31 Avtjänad tid i genomsnitt vid avgång

Avtjänad tid i genomsnitt vid avgång¹⁾ år 1999 fördelad i procent av vistelsetid

Strafftid (T)	Öppen anstalt	Sluten anstalt	Häkte	34 § vistelse	Summa	Medeltid dagar	Antal personer
T ≤ 2 mån	65	22	13	0	100	32	2 681
2 mån < T ≤ 6 mån	44	44	11	1	100	71	3 033
6 mån < T ≤ 1 år	35	55	8	3	100	159	1 872
1 år < T < 2 år	29	60	5	5	100	262	764
2 år ≤ T < 4 år	24	70	3	3	100	470	577
4 år ≤ T < 10 år	12	84	2	2	100	1 081	272
T ≥ 10 år	11	86	1	2	100	2 273	37
Totalt	29	63	6	2	100	157	9 236

¹⁾ Villkorligt frigivna eller helt verkställt straff

Källa: Uttag ur KUM

4.32 Medelbeläggning

Medelbeläggning per säkerhetsklass samt producerade vård dygn åren 1990-1999¹⁾

Säkerhetsklass	År									
	1990	1991	1992	1993	1994	1995	1996	1997	1998	1999
Medelbeläggning²⁾										
Klass I	478	452	457	323	286	287
Klass II	1 232	1 228	1 207	1 306	750	797	804	859	854	856
Klass III	1 024	1 080	1 128	1 229	1 514	1 570	1 442	1 375	1 440	1 482
Klass IV	1 365	1 274	1 366	1 466	1 608	1 508	1 341	1 036	993	971
Summa	3 621	3 581	3 701	4 001	4 349	4 327	4 045	3 593	3 573	3 596
Producerade vård dygn, tusental										
Klass I	174	165	167	118	104	105
Klass II	450	448	442	477	274	290	294	313	312	312
Klass III	3374	394	413	449	552	573	528	502	526	541
Klass IV	498	465	500	535	587	550	491	378	363	354
Summa	1 322	1 307	1 354	1 460	1 588	1 579	1 480	1 311	1 304	1 313

¹⁾ Klassindelningen är för åren före 1994 approximerad med sluten riksanstalt = II, sluten lokalanstalt = III, öppna anstalter = IV²⁾ Medelbeläggning approximerat med mätningar den förste i varje månad för åren före år 1993

Källa: Verksamhetsstatistik

4.33 Kostnader

Dygnskostnad per klient och säkerhetsklass samt den totala kostnaden budgetåret 1994/95 samt åren 1996-1999

Säkerhetsklass	Budgetår 1994/95	År 1996	1997	1998	1999
Klass I	1 942	2 031	2 435	2 954	2 965
Klass II	1 733	1 825	2 033	2 201	2 127
Klass III	1 651	1 765	1 932	1 922	1 809
Klass IV	1 089	1 341	1 598	1 288	1 368
Totalt	1 544	1 645	1 873	1 870	1 836
34 §-placering	1 123	1 118	1 136	1 291	1 291
Totala kostnaden i miljoner kronor	2 451	2 534	2 564	2 546	2 506
Fastprisberäknat					
Klass I	2 171	2 199	2 567	3 049	2 965
Klass II	1 937	1 976	2 143	2 271	2 127
Klass III	1 846	1 911	2 037	1 984	1 809
Klass IV	1 217	1 452	1 684	1 330	1 368
Totalt	1 726	1 781	1 974	1 930	1 836
34 §-placering	1 255	1 210	1 198	1 332	1 291
Totala kostnaden i miljoner kronor	2 740	2 744	2 703	2 628	2 506

Källa: Cosmos/Agresso, verksamhetsstatistik

Andelen totala kostnader i procent fördelat på säkerhetsklass och kostnadslag år 1999

Säkerhetsklass	Personal	Hyror	Övrig drift	Kapital- kostnader	Summa
Klass I	60	12	18	10	100
Klass II	62	15	20	3	100
Klass III	54	22	19	4	100
Klass IV	52	14	31	3	100
Totalt	55	17	23	4	100

Källa: Cosmos/Agresso, verksamhetsstatistik

Andelen totala kostnader i procent fördelat på kostnadslag budgetåret 1994/95 samt åren 1996-1999

	Budgetår 1994/95	År 1996	1997	1998	1999
Personal	58	57	56	56	55
Hyror	13	14	15	14	17
Övrig drift	28	26	26	26	23
Kapitalkostnader	1	3	3	3	4
Summa	100	100	100	100	100

Källa: Cosmos/Agresso, verksamhetsstatistik

5 Häkte

5.1 Allmänt

På häkte vistas för brott misstänkta gripna, anhållna eller häktade personer, samt andra kategorier som omhändertagits med stöd av olika lagrum såsom utlänningslagen, lagen med särskilda bestämmelser om vård av unga (LVU), lagen om vård av missbrukare i vissa fall (LVM) eller lagen om rättspsykiatrisk vård (LRV). Genomströmningen vid häktena är snabbare än vid anstalterna. Den genomsnittliga vistelsetiden i häkte för den som är häktad är mellan en och två månader. För övriga kategorier som tas in på häkte är vistelsetiden betydligt kortare.

5.2 Några resultat

Medelbeläggningen vid häktena har ökat marginellt med 12 (0,9 %) mellan åren 1998 och 1999. Medeltalet tillgängliga platser ligger på oförändrad nivå jämfört med år 1998. De marginella förändringarna innebär att platsutnyttjandet ökat med mindre än en procentenhet. Vid en jämförelse med år 1990 har medelbeläggningen och medeltalet tillgängliga platser ökat med 15 procent. Belägningsökningen beror i huvudsak på att antalet klienter som väntar på anstaltsplats och antalet häktade har ökat.

Medeltal tillgängliga platser och medelbeläggning åren 1990-1999

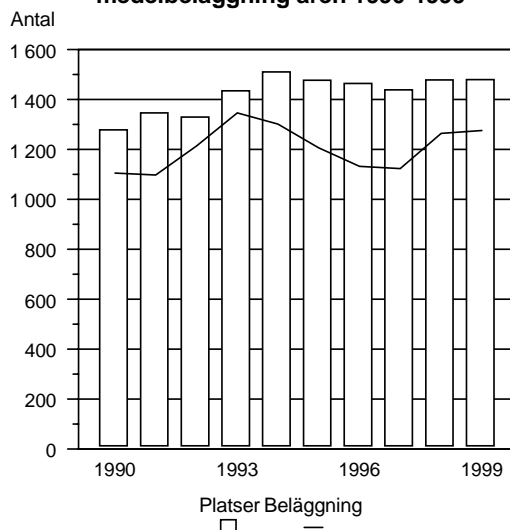

Medeltalet inskrivna häktade, som varierat mellan 969 och 1 082 under de senaste fem åren, har det senaste året ökat med 2 procent jämfört med år 1998.

Medeltal häktade inskrivna i häkte Åren 1995-1999

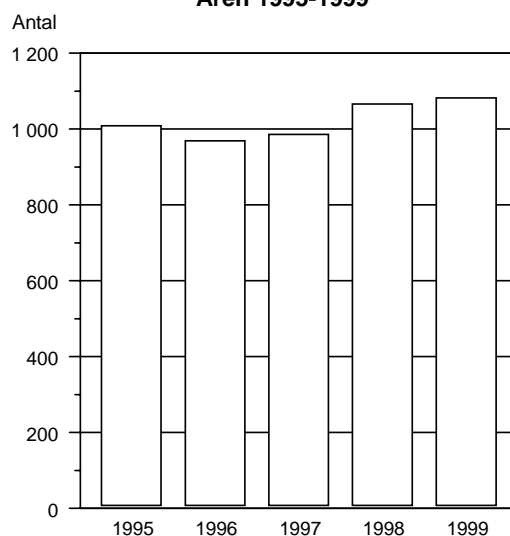

Medeltalet fängelsedömda på häkte har ökat även år 1999. Mellan år 1997 och år 1999 har denna grupp ökat från 95 till 201. Ökningen har främst som orsak i svårigheterna att placera ut dömda i anstaltsorganisationen. Antalet klienter som väntar på anstaltsplats har därför ökat de senaste två åren.

Medeltal inskrivna i häkte efter kategori
Åren 1995-1999

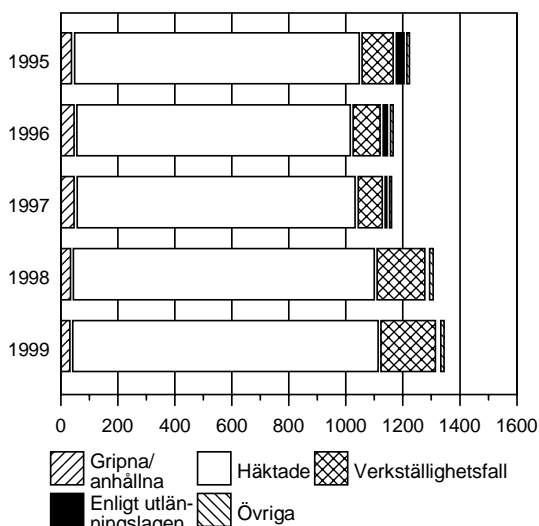

Vid senaste mättillfället under år 1999 har konstaterats att 34 procent av de häktade var föremål för restriktioner beslutade av åklagare vad avsåg gemensamhet. Detta är en minskning jämfört med samma mättillfälle året 1998, då de låg på 41 procent.

Antalet i förvar tagna enligt utlänningslagen ligger liksom förra året på en låg nivå. De senaste fem åren har antalet sjunkit från 37 till 9 vilket motsvarar en nedgång på 76 procent.

Under år 1999 avvek åtta intagna i samband med transporter, rättegångar eller under vistelse utanför häktets lokaler. Två avvikelser har skett direkt från häkte under år 1999.

Klienter som väntar på anstaltsplats
vid häkte efter dom till fängelse

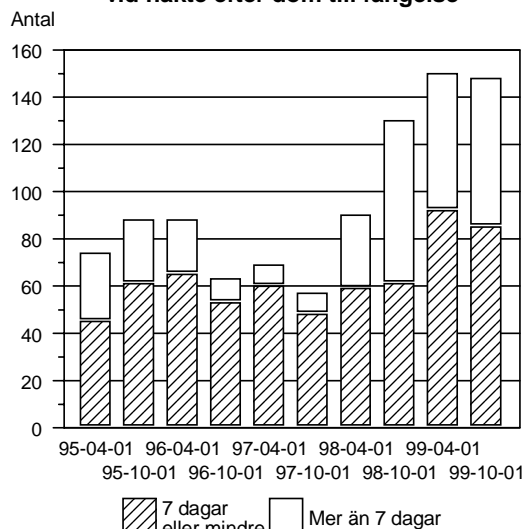

Sysselsättningen har under år 1999 fortsatt att öka. År 1999 har sysselsättningen mer än tredubblats jämfört med år 1995. Möjligheten att erbjuda intagna sysselsättning ökar i takt med att häktena tillförs nya lokaler.

Kostnaderna per producerat värddygn inom häktesverksamheten har minskat med 4 procent sedan år 1996, vid fastprisberäkning. Kostnaden är i stort sett konstant mellan år 1998 och år 1999.

Dygnskostnader vid fastprisberäkning
Budgetåret 1994/95 samt åren 1996-1999

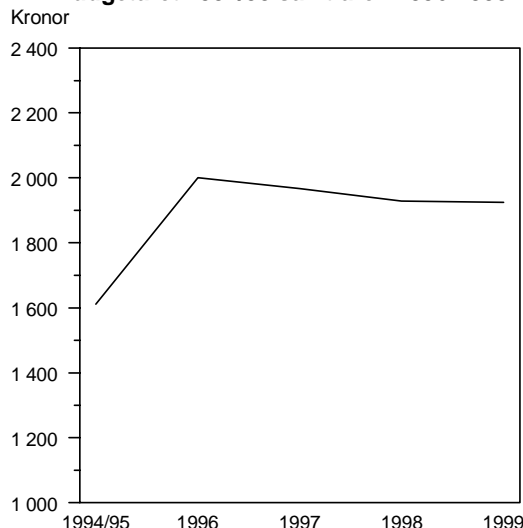

5.3 Beläggningsutveckling

Medeltal tillgängliga platser samt medelbeläggning vid häktena åren 1990-1999

	År									
	1990	1991	1992	1993 ¹⁾	1994	1995	1996	1997	1998	1999
Medeltal tillgängliga platser	1 279	1 346	1 330	1 435	1 511	1 478	1 466	1 439	1 479	1 480
Medelbeläggning	1 105	1 098	1 214	1 346	1 302	1 207	1 132	1 123	1 264	1 276
Procent medelbeläggning	86	82	91	94	86	82	77	78	85	86

¹⁾ Skattat värde för ett häkte, en månad under året

Källa: Verksamhetsstatistik

5.4 Kategorier vid häkten

Medeltal inskrivna häktade och andel av samtliga inskrivna åren 1995-1999

	År				
	1995	1996	1997	1998	1999
Häktade	1 009	969	986	1 066	1 082
Procent häktade	82	82	84	81	80

Källa: Verksamhetsstatistik

Medeltal inskrivna på häkte åren 1995-1999 efter kategori

Kategori	År					%
	1995	1996	1997	1998	1999	
Gripna/anhållna	48	56	57	44	42	3,1
Häktade	1 009	969	986	1 066	1 082	79,8
Verkställighetsfall	120	106	95	178	201	14,7
Därav fängelsedomda som väntar på anstaltsplats	86	77	69	135	146	10,8
Beslut av övervakningsnämnd	12	12	10	11	11	0,8
Dömda enligt lagen om rättspsykiatrisk vård (LRV)	–	–	–	–	–	0,0
I förvar tagna enligt utlänningslagen	37	26	16	6	9	0,7
Omhändertagna enligt lagen om vård av unga (LVU)	1	1	1	1	1	0,1
Omhändertagna enligt lagen om vård av missbrukare (LVM)	2	2	2	3	2	0,2
Övriga	5	4	5	8	8	0,6
Summa	1 234	1 176	1 172	1 317	1 356	100,0

Källa: Verksamhetsstatistik

5.5 Unga under 18 år

Medeltal unga under 18 år åren 1995-1999 samt andel av samtliga klienter

Kategori	År				
	1995	1996	1997	1998	1999
Gripna/anhållna	1	3	2	1	1
Häktade	7	5	5	5	5
Verkställighetsfall	1	–	–	–	–
Beslut av övervakningsnämnd	–	–	–	–	–
Dömda enligt lagen om rätts- psykiatrisk vård (LRV)	–	–	–	–	–
I förvar tagna enligt utlännings- lagen	1	–	–	–	–
Omhändertagna enligt lagen om vård av unga (LVU)	–	–	1	1	1
Omhändertagna enligt lagen om vård av missbrukare (LVM)	–	–	–	–	–
Övriga	–	–	–	1	1
Summa	10	9	9	8	8
<i>Procent av samtliga</i>	<i>0,8</i>	<i>0,8</i>	<i>0,7</i>	<i>0,6</i>	<i>0,6</i>

Källa: Verksamhetsstatistik

5.6 Kvinnor

Medeltal kvinnor åren 1995-1999 samt andel av samtliga klienter

Kategori	År				
	1995	1996	1997	1998	1999
Gripna/anhållna	5	5	6	4	4
Häktade	66	63	63	73	69
Verkställighetsfall	18	6	5	5	5
Beslut av övervakningsnämnd	1	1	1	1	1
Dömda enligt lagen om rätts- psykiatrisk vård (LRV)	–	–	–	–	–
I förvar tagna enligt utlännings- lagen	1	1	1	–	1
Omhändertagna enligt lagen om vård av unga (LVU)	–	–	–	–	–
Omhändertagna enligt lagen om vård av missbrukare (LVM)	–	1	1	1	1
Övriga	–	–	1	1	2
Summa	91	77	78	85	86
<i>Procent av samtliga</i>	<i>7,4</i>	<i>6,6</i>	<i>6,6</i>	<i>6,4</i>	<i>6,3</i>

Källa: Verksamhetsstatistik

5.7 Klienter som väntar på anstaltsplats vid häkte efter dom till fängelse

Antal klienter som väntat på anstaltsplats efter tid de väntat åren 1995-1999

Mättidpunkt	Väntat ≤7 dagar	Väntat >7 dagar	Summa
1995-04-01	45	29	74
1995-10-01	61	27	88
1996-04-01	65	23	88
1996-10-01	53	10	63
1997-04-01	60	9	69
1997-10-01	48	9	57
1998-04-01	59	31	90
1998-10-01	61	69	130
1999-04-01	92	58	150
1999-10-01	85	63	148

Källa: Enkätundersökningar

Antal klienter som väntat på anstaltsplacering efter tid de väntat år 1999

Hittillsvarande väntetid (dagar)	1999
0-7	81
8-15	47
16-30	16
31-	2
Summa	146

Källa: Verksamhetsstatistik

5.8 Häktade med restriktioner

Häktade med restriktioner meddelade av åklagare avseende gemensamhet åren 1995-1999

Mättidpunkt	Antal häktade med restriktioner avseende gemensamhet	Andel av de häktade med restriktioner avseende gemensamhet
1995-04-01	470	44
1995-10-01	445	39
1996-04-01	449	42
1996-10-01	409	41
1997-04-01	431	38
1997-10-01	401	37
1998-04-01	371	34
1998-10-01	463	41
1999-04-01	389	36
1999-10-01	373	34

Källa: Enkätundersökningar

5.9 HIV/AIDS-läget

HIV-positiva den 1 april åren 1995-1999

En person intagen på häkte kan samtidigt vara inskriven i anstalt eller föremål för frivård.

Dessa fall redovisas ej i häktesstatistiken utan under respektive anstalt/frivård.

År	Antal
1995	3
1996	10
1997	7
1998	4
1999	3

Källa: Enkätundersökningar

5.10 Dödsfall

Antal klienter inskrivna i häkte som avlidit åren 1995-1999

	År 1995	1996	1997	1998	1999
Avlidna	4	3	4	8	3
Därav självmord	2	3	4	7	1

Källa: Enkätundersökningar

5.11 Intagnas sysselsättning

Sysselsättningstimmar¹⁾ i tusen timmar åren 1995-1999

Sysselsättning	År 1995	1996	1997	1998	1999	%
Arbetsdrift ²⁾	146	211	291	313	342	45,0
Utbildning	57	104	113	133	126	16,6
Service och tjänster ³⁾	4	66	80	96	98	12,9
Påverkansprogram ⁴⁾	11	43	44	43	30	3,9
Social färdighetsträning ⁵⁾	64	8,4
Friskvård ⁵⁾	63	8,3
Övrigt ⁶⁾	6	55	67	78	37	4,9
Summa	224	479	595	663	760	100,0

¹⁾ Eventuella sysselsättningstimmar i utbildning eller service redovisades tidigare under arbetsdrift

²⁾ Monterings- och förpackningsarbete

³⁾ Tvätt, lokalvård

⁴⁾ Alkohol-, narkotika-, våldsbrotts- och sexualbrottsrelaterade påverkansprogram samt övriga påverkansprogram

⁵⁾ Ingick i "Övrigt" före 1999

⁶⁾ Kultur, studiecirkel m.m.

Källa: *Mistral*

5.12 Intagnas ersättning

Medelersättning i kronor per timme åren 1995-1999

Sysselsättning	År				
	1995	1996	1997	1998	1999
Arbetsdrift ¹⁾	13,65	11,08	11,17	9,41	8,04
Utbildning	7,98	8,34	8,42	8,69	8,88
Service och tjänster ²⁾	9,27	7,26	9,32	8,87	9,16
Påverkansprogram ³⁾	8,19	— ⁵⁾	7,09	7,25	8,22
Övrigt ⁴⁾	8,73	— ⁵⁾	5,29	7,68	5,32
Medeltimersättning	11,72	9,67	9,44	8,84	7,74
Fastprisberäknat					
Arbetsdrift ¹⁾	13,92	11,14	11,20	9,41	8,04
Utbildning	8,14	8,39	8,44	8,69	8,88
Service och tjänster ²⁾	9,45	7,30	9,35	8,87	9,16
Påverkansprogram ³⁾	8,35	— ⁵⁾	7,11	7,25	8,22
Övrigt ⁴⁾	8,90	— ⁵⁾	5,30	7,68	5,32
Medeltimersättning	11,95	9,72	9,47	8,84	7,74

¹⁾ Monterings- och förpackningsarbete

²⁾ Tvätt, lokalvård

³⁾ Alkohol-, narkotika-, våldsbrotts- och sexualbrottsrelaterade påverkansprogram samt övriga påverkansprogram

⁴⁾ Kultur, studiecirklar, friskvård m.m.

⁵⁾ Felaktig mätning under år 1996

Källa: *Mistral*

5.13 Awikelser

Antal klienter som avvikit från häkte åren 1995-1999

	År				
	1995	1996	1997	1998	1999
Avvikna	17	8	13	8	8
Därav direkt från häkte	4	—	3	—	2

Källa: *Verksamhetsstatistik*

5.14 Kostnader

Dygnskostnader per klient och den totala kostnaden budgetåret 1994/95 samt åren 1996-1999

	Budgetår	År			
	1994/95	1996	1997	1998	1999
Dygnskostnad/klient i kronor	1 441	1 848	1 866	1 869	1 925
Totala kostnaden i miljoner kronor	648	766	765	862	897
Fastprisberäknat					
Dygnskostnad/klient i kronor	1 611	2 001	1 967	1 929	1 925
Totala kostnaden i miljoner kronor	724	829	806	890	897

Källa: *Cosmos/Agresso, verksamhetsstatistik*

Andelen totala kostnader i procent fördelat på kostnadsslag budgetåret 1994/95 samt åren 1996-1999

	Budgetår 1994/95	År 1996	1997	1998	1999
Personal	66	64	64	65	64
Hyra	18	22	20	18	19
Övrig drift	15	12	14	14	14
Kapitalkostnader	1	2	3	3	13
Summa	100	100	100	100	100

Källa: Cosmos/Agresso

6 Transporttjänst

6.1 Allmänt

Kriminalvården utför transporter såväl för den egna verksamheten som för vissa andra myndigheters räkning. Polisen ansvarar t.ex. för verkställande av avvisningsbeslut i asylärenden, men förpassningen sker oftast genom kriminalvårdens försorg. En liknande uppgiftsfördelning råder när polisen skall lämna handräckning vid transporter som genomförs med stöd av bl.a. lagen om vård av missbrukare i vissa fall (LVM), lagen med särskilda bestämmelser om vård av unga (LVU), lagen om psykiatrisk tvångsvård (LPT) och lagen om rättspsykiatrisk vård (LRV). Kriminalvården har i allmänhet kostnadsansvaret även i fråga om de transporter som utförs åt andra samhällsorgan.

Kriminalvårdens transporttjänst ansvarar för utrikestransporter och den del av inrikestransporterna som företrädesvis innebär förflyttning mellan kriminalvårdsmyndigheter. Ansvaret för "lokala" transporter, t.ex. inställelse till domstol eller sjukhusbesök, ligger hos de lokala enheterna och ingår i anstalternas och häktenas ordinarie verksamhet.

6.2 Några resultat

Inrikesverksamheten som uppvisade en nedgång under mitten av 1990-talet har med början från år 1997 ökat igen. Det är antalet klienter som transporterats såväl inom det kriminalpolitiska området som enligt socialtjänstlagen resp. enligt utlänningslagen som har ökat i antal.

Kriminalvårdens klienter, som tidigare under 1990-talet utgjorde drygt 75 procent av totalt antal transporterade, har de två senaste åren minskat sin andel och stod för endast drygt 71 procent av klienterna under år 1999. Transporter utförda enligt socialtjänstlagen har ökat sin andel och dessa utgjorde under år

1999 knappt 17 procent. Resterande 12 procent var klienter som transporterades enligt utlänningslagen.

Sedan Statens invandrarverk övertog ansvaret för förvaren, har transporter som inte sker i samband med en avvisning, de s.k. förflyttningarna, ökat kraftigt och utgjorde år 1999 70 procent av de transporter som skedde enligt utlänningslagen. Detta är orsaken till att inrikesverksamhetens transporter av klienter enligt utlänningslagen har ökat trots att antalet avvisade har minskat.

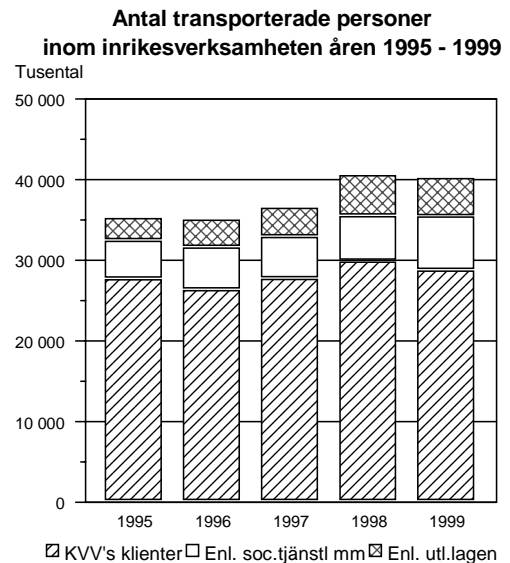

Utrikesverksamheten är uppdelad i två områden. Statens invandrarverks ansvarsområde omfattar avvisningar och utvisningar efter beslut av Statens invandrarverk eller Utlänningsnämnden, direktavvisningar samt ärenden om återtagande av asylansökan. Kriminalvårdens

ansvarsområde omfattar utlämningar av personer från/till Sverige, transporter av utländska medborgare som efter beslut av domstol skall utvisas efter avtjänat straff samt transporter vid överföring av verkställighet från/till Sverige.

Antalet klienter inom kriminalvårdens ansvarsområde har under hela 1990-talet legat runt 550 per år.

Under 1998 ändrades utlänningslagen så att ansvaret för verkställigheten av avlägsnandehandlingarna övergick från polismyndigheten till Statens invandrarverk. En tanke bakom lagändringen var att minska omfattningen av tvångsmedel vid verkställighet av avvisade. Resurser skulle istället satsas på att motivera till ett frivilligt återvändande.

För transporttjänsten har detta inneburit att antalet transporterade personer inom Statens invandrarverks ansvarsområde minskade från 4 043 år 1998 till 2 112 år 1999.

6.3 Antal transporterade personer i inrikesverksamheten

Antal transporterade personer efter kategori samt antal arbetspass och genomsnittligt antal transporterade personer per arbetspass åren 1995-1999

	År					%
	1995	1996	1997	1998	1999	
Gripna	108	38	74	32	23	0,1
Anhållna	1 899	1 881	1 681	1 709	1 442	3,6
Häktade	7 885	7 253	8 165	8 347	8 561	21,3
Fängelsedömda	16 504	16 226	16 701	18 615	17 612	43,8
Kontraktsvårdsdömda	22	23	41	51	71	0,2
Efter beslut av över- vakningsnämnd	294	380	313	329	422	1,1
Lagen om vård av miss- brukare (LVM)	2 661	2 715	2 275	2 930	3 162	7,9
Lagen om vård av unga (LVU)	1 414	1 914	2 354	2 091	2 945	7,3
Lagen om psykiatrisk vård (LPT, LRV) ¹⁾	578	527	496	517	583	1,5
Hämtning till domstol	74	77	63	53	29	0,1
Utlänningslagen	2 852	3 478	3 594	5 103	4 792	11,9
Militärer	31	42	40	22	17	0,0
Övriga	869	439	643	691	507	1,3
Summa						
transporterade personer	35 191	34 993	36 440	40 490	40 166	100,0
Antal arbetspass	11 004	10 429	10 690	10 378	10 909	
Genomsnittligt antal personer/arbetspass	3,2	3,4	3,4	3,9	3,7	

¹⁾ Tidigare lagstiftning, lagen om sluten psykiatrisk vård (LSPV)

Källa: Transportplaneringssystemet

6.4 Användandet av fängsel vid transporter

Användandet av fängsel vid transporter år 1999

Inrikesverksamheten	År 1999
Antal klienter med fängsel	4 755
Totalt antal klienter	40 166
Andel fängslade i procent	12

Källa: Transportuppföljningsprogram

6.5 Utlandstransporter

Antal transporterade personer efter anledning samt genomsnittligt antal transporterade personer per resa åren 1995-1999

<i>Kriminalvårdens ansvarsområde</i>	År					
	1995	1996	1997	1998	1999	%
Utlämning till/från Sverige ¹⁾	64	86	67	63	84	15,4
Utvisning efter beslut av domstol	387	366	385	447	377	69,3
Utlämning till Sverige (hämtning) ²⁾	9	13	24	13	20	3,7
Överföring av verkställighet (från/till Sverige)	67	65	65	58	63	11,6
Summa transporterade personer	527	530	541	581	544	100,0
Genomsnittligt antal personer/resa	1,1	1,1	1,1	1,2	1,1	

<i>Statens invandrarverks ansvarsområde (SIV)³⁾</i>	År					
	1995	1996	1997	1998	1999	%
Avvisning	4 337	2 871	2 597	3 481	1 918	90,8
Direktavvisning	217	202	175	326	159	7,5
Utvisning efter beslut av SIV eller Utlänningsnämnden	132	125	116	85	28	1,3
Återtagande av asylansökan (enskild resa)	304	443	214	151	7	0,3
Summa transporterade personer	4 990	3 641	3 102	4 043	2 112	100,0
Genomsnittligt antal personer/resa	1,5	1,4	1,5	1,7	1,6	

<i>Utrikesverksamheten totalt</i>	År				
	1995	1996	1997	1998	1999
Summa transporterade personer	5 517	4 171	3 643	4 624	2 656

¹⁾ Utlämning till Sverige efter framställan från svensk åklagare samt utlämning från Sverige efter framställan från annan stat

²⁾ Utlämning (hämtning) till Sverige för verkställighet av fängelsestraff efter framställan från Kriminalvårdsstyrelsen. Här avses även hämtning av personer som avvikit från anstalt eller häkte.

³⁾ Statens invandrarverks ansvarsområde fr.o.m. den 1 januari 1997 (utgiftsområde 8, anslag A6 Utresor för avvisade och utvisade)

Källa: Transportplaneringssystemet

Antal transporterade klienter och kostnad per transporterad efter destination år 1999*Kriminalvårdens ansvarsområde*

Destination/ Kategori	Utlämning till/från Sverige ¹⁾		Utvisning efter beslut av domstol	
	Antal transporterade	Kostnad per transporterad	Antal transporterade	Kostnad per transporterad
Norden	70	7 351	13	12 824
Övriga Europa	13	21 679	276	19 825
Nordamerika	–	–	1	61 927
Sydamerika	1	586 237	37	101 964
Afrika	–	–	35	125 477
Asien	–	–	15	83 711
Australien	–	–	–	–

Destination/ Kategori	Utlämning till Sverige (hämtning) ²⁾		Överföring av verkställighet från/till Sverige	
	Antal transporterade	Kostnad per transporterad	Antal transporterade	Kostnad per transporterad
Norden	20	24 837	52	8 140
Övriga Europa	–	–	11	5 760
Nordamerika	–	–	–	–
Sydamerika	–	–	–	–
Afrika	–	–	–	–
Asien	–	–	–	–
Australien	–	–	–	–

¹⁾ Utlämning till Sverige efter framställan från svensk åklagare samt utlämning från Sverige efter framställan från annan stat

²⁾ Utlämning (hämtning) till Sverige för verkställighet av fängelsestraff efter framställan från Kriminalvårdsstyrelsen. Här avses även hämtning av personer som avvikit från anstalt eller häkte

Statens invandrarverks ansvarsområde

Destination/ Kategori	Avvisning		Utvisning efter beslut av SIV eller Utlämningsnämnden	
	Antal transporterade	Kostnad per transporterad	Antal transporterade	Kostnad per transporterad
Norden	472	8 482	1	10 598
Övriga Europa	1 152	18 985	12	32 795
Nordamerika	4	89 345	–	–
Sydamerika	91	50 074	4	56 363
Afrika	61	109 654	6	95 293
Asien	136	63 266	5	66 113
Australien	2	101 140	–	–

Destination/ Kategori	Återtagande av asylansökan (enskild resa) ¹⁾		Direktavvisning	
	Antal transporterade	Kostnad per transporterad	Antal transporterade	Kostnad per transporterad
Norden	4	6 617	38	6 468
Övriga Europa	–	–	98	9 460
Nordamerika	–	–	–	–
Sydamerika	–	–	5	73 254
Afrika	–	–	5	50 063
Asien	3	3 593	13	6 554
Australien	–	–	–	–

¹⁾ Endast overheadkostnader. Biljettkostnaderna belastar Statens invandrarverk

Källa: Transportplaneringssystemet

Antal resor och antal transporterade klienter efter destination åren 1997-1999

1997			1998			1999		
Destination	Antal resor	Antal transporterade	Destination	Antal resor	Antal transporterade	Destination	Antal resor	Antal transporterade
Danmark	310	515	Danmark	518	1 056	Danmark	278	487
Tyskland	219	439	Tyskland	322	633	Tyskland	233	280
Polen	129	168	Polen	273	463	Polen	221	326
Litauen	111	159	Litauen	136	215	Litauen	194	362
Ryssland	100	166	Ryssland	119	182	Estland	144	224
Estland	82	116	Estland	117	159	Finland	121	156
Iran	71	99	Iran	93	121	Ryssland	69	82
Chile	66	79	Chile	74	83	Lettland	60	77
Finland	66	70	Finland	68	99	Sverige	54	56
Colombia	62	78	Colombia	62	77	Chile	44	50
Norge	60	77	Norge	56	70	Norge	39	60
Lettland	60	102	Lettland	52	81	Turkiet	39	46
Sverige	59	70	Sverige	49	49	Rumänien	33	40
USA	45	69	Kroatien	46	89	Nederländerna	33	38
Turkiet	45	67	Turkiet	46	51	Bosnien-Herceg.	30	42
Rumänien	42	55	Rumänien	45	68	Iran	29	36
Bosnien-Herceg.	41	61	Bosnien-Herceg.	44	56	Ungern	26	36
Peru	37	50	Peru	39	47	Peru	23	26
Syrien	37	57	Syrien	33	44	Colombia	22	31
Libanon	36	45	Libanon	31	38	Storbritannien	21	22
Jugoslavien	21	28	Jugoslavien	31	47	Frankrike	20	23
Övriga*	795	1 073	Övriga*	642	896	Övriga*	111	156
Summa	2 494	3 643	Summa	2 896	4 624	Summa:	1 844	2 656
Varav			Varav			Varav		
KVV	492	541	KVV	490	581	KVV	490	544
SIV	2 002	3 102	SIV	2 406	4 043	SIV	1 354	2 112

* Antal olika destinationer, 1997; 99 olika, 1998; 94 olika samt 1999; 96 olika

Källa: Transportplaneringssystemet

6.6 Avvikelser

Antalet avvikelser direkt från transporter (direktrymningar) åren 1997-1999

	År		
	1997	1998	1999
Inrikesverksamheten	4	2	4
Utrikesverksamheten			
Kriminalvårdens ansvarsområde	–	–	–
Statens invandrarverks ansvarsområde	4	2	–

Källa: Rymningsrapporter

6.7 Kostnader

Kostnader per transporterad samt den totala kostnaden åren 1994/95-1999

	År				
	1994/95	1996	1997	1998	1999
Kostnad per transporterad, kr					
Utrikes, Statens invandrarverks ansvarsområde ¹⁾	17 691	24 541	19 041	16 155	23 571
Utrikes, kriminalvårdens ansvarsområde	30 573	31 501	32 558
Inrikesverksamheten	2 144	2 227	2 317	2 015	2 238
Totala kostnader, mkr					
Utrikes, Statens invandrarverks ansvarsområde ¹⁾					
Personalkostnader	50	36	25	25	22
Övriga kostnader	104	66	34	40	28
Totala kostnader	154	102	59	65	50
Utrikes, kriminalvårdens ansvarsområde					
Personalkostnader	7	7	6
Övriga kostnader	10	11	12
Totala kostnader	17	18	18
Inrikesverksamheten					
Personalkostnader	71	68	72	70	72
Övriga kostnader	12	10	12	12	17
Totala kostnader	83	78	84	82	89
Fastprisberäknat					
Kostnad per transporterad, kr					
Utrikes, Statens invandrarverks ansvarsområde ¹⁾	19 778	26 571	20 073	16 674	23 571
Utrikes, kriminalvårdens ansvarsområde			32 230	32 512	32 558
Inrikesverksamheten	2 397	2 411	2 443	2 080	2 238
Totala kostnader, mkr					
Utrikes, Statens invandrarverks ansvarsområde ¹⁾					
Personalkostnader	56	39	26	26	22
Övriga kostnader	116	71	36	41	28
Totala kostnader	172	110	62	67	50
Utrikes, kriminalvårdens ansvarsområde					
Personalkostnader	7	7	6
Övriga kostnader	11	11	12
Totala kostnader	18	19	18
Inrikesverksamheten					
Personalkostnader	79	74	76	72	72
Övriga kostnader	13	11	13	12	17
Totala kostnader	93	84	89	85	89

¹⁾ För åren 1994/95 och 1996 redovisas kostnaderna för samtliga utrikestransporter här. Statens invandrarverks ansvarsområde fr.o.m. den 1 januari 1997 (utgiftsområde 8, anslag A6 Utresor för avvisade och utvisade)

Källa: Transportplaneringssystemet, Cosmos/Agresso

6.8 Personal

Personalresurser åren 1997-1999 (årsarbetskrafter)

	År		
	1997	1998	1999
	Arbetad tid	Arbetad tid	Arbetad tid
Inrikesverksamheten	175	169	175
Utrikesverksamheten			
Kriminalvårdens ansvarsområde	20	15	12
Statens invandrarverks ansvarsområde	45	47	38
Totalt	240	231	225

Källa: SLÖR/PIR, särskild fördelningsnyckel

Utnyttjandegrad i procent (av den tillgängliga personaltiden) åren 1997-1999

	År		
	1997	1998	1999
Inrikesverksamheten	86	90	92
Utrikesverksamheten	79	92	85

Källa: Respons/Transportuppföljningsprogram

Övertid i procent av arbetad tid åren 1997-1999

	År		
	1997	1998	1999
Inrikesverksamheten	2	4	4
Utrikesverksamheten	5	7	6

Källa: SLÖR/PIR, särskild fördelningsnyckel

7 Nämnder

7.1 Allmänt

Kriminalvårdsnämnden och övervakningsnämnderna fattar vissa beslut om behandlingen av kriminalvårdens klienter.

Kriminalvårdsnämnden är den centrala nämnd som främst prövar ärenden angående vid vilken tidpunkt intagna dömda till fängelse läggs två år skall villkorligt frigives. Kriminalvårdsnämnden prövar dessutom frågan om vistelse utanför anstalt enligt 34 § KvaL för denna klientgrupp. Den 1 juli 1993 ändrades reglerna för villkorlig frigivning (BrB 26:6). De nya reglerna gäller för personer som dömts efter den 1 juli 1993. Detta innebär att nämnden har tillämpat olika regelverk under året beroende på när personen har dömts. För klienter dömda efter den 1 januari 1999 gäller att klienten villkorligt frigives när två tredjedelar av strafftiden avtjänats. Dessa prövas inte av Kriminalvårdsnämnden. Kriminalvårdsnämnden är också besvärinstans beträffande vissa beslut i övervakningsnämnderna.

Övervakningsnämnderna, geografiskt fördelade över hela landet, leds av lagfarna domare. De beslutar om åtgärder beträffande personer som står under övervakning antingen enligt dom till skyddstillsyn eller som villkorligt frigivna från fängelsestraff. Därvid prövas för frivårdsklienterna bl.a. frågor rörande meddelande om varning eller föreskrifter, övervakning, förverkande av villkorligt medgiven frihet och omhändertagande. För intagna på anstalt har nämnderna att pröva fråga om vistelse utanför anstalt (enligt 34 § KvaL). Övervakningsnämnderna har dessutom att i vissa fall besluta om passtillstånd för såväl anstalts- som frivårdsklientelet. I övervakningsnämndernas åliggande ingår också en allmän insynsfunktion vid såväl frivård, häkten som anstalter.

7.2 Några resultat

Antalet prövningar av tidpunkten för villkorlig frigivning vid verkställighetens början, som gjorts av Kriminalvårdsnämnden, har varierat mellan 700 och 850, men har under år 1999 minskat till cirka 250. Andelen klienter som medges villkorlig frigivning efter halva strafftiden har minskat och bland de som prövades sex månader före halvtid medgavs 25 procent halvtid år 1995 medan motsvarande andel för år 1999 var 24 procent.

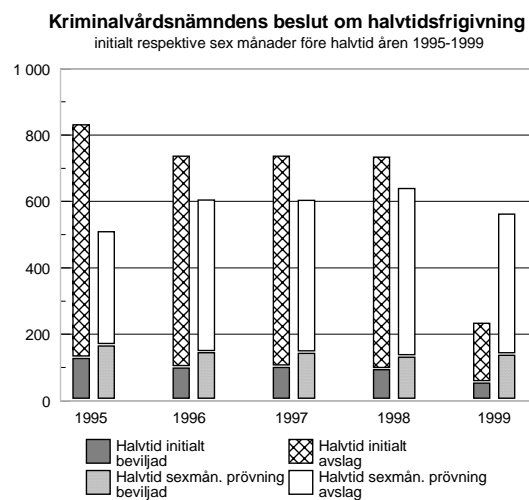

Övervakningsnämnderna fattade cirka 5 200 beslut om åtgärder vid misskötsamhet år 1999. De mest frekventa besluten har under de senaste fem åren varit begäran om att klienten skall omhändertas. Detta beror normalt på att klienten inte håller kontakten med övervakaren. Knappt hälften av dessa omhändertagandebeslut verkställs genom att klienten placeras i häkte i avvaktan på övervakningsnämndens ställningstagande angående eventuell disciplinär åtgärd (se avsnittet häkte).

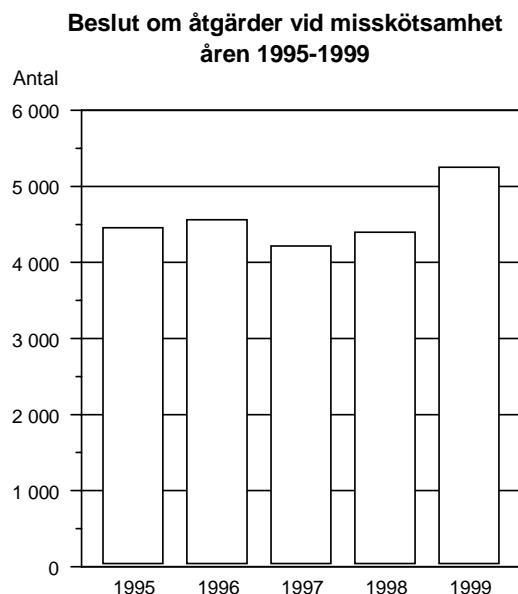

7.3 Kriminalvårdsnämndens beslut

Antal beslut om villkorlig frigivning vid initialprövning åren 1995-1999

Dömda	År 1995		1996		1997		1998		1999	
	före/efter	93-07-01	före/efter	93-07-01	före/efter	93-07-01	före/efter	93-07-01	före/efter	93-07-01
Obligatorisk halvtid	11	— ¹⁾	3	— ¹⁾	—	— ¹⁾	—	— ¹⁾	—	—
Halvtid efter riskprövning	1	127	1	98	—	100	—	93	1	53
Omrövning sex månader före halvtid	6	704	1	639	3	637	—	641	—	180
Summa	18	831	5	737	3	737	—	734	1	233
Procent halvtid	66,7	15,3	80,0	13,3	0,0	13,6	0,0	12,7	100,0	22,7

¹⁾ Ändrad lagstiftning

Källa: Kriminalvårdsnämndens verksamhetsberättelser, uppgifter från Kriminalvårdsnämnden

Antal beslut om tidpunkt för villkorlig frigivning vid omrövning sex månader före halvtid åren 1995-1999

	År 1995		1996		1997		1998		1999	
	Dömda	före/efter	Dömda	före/efter	Dömda	före/efter	Dömda	före/efter	Dömda	före/efter
	1993-07-01	1993-07-01	1993-07-01	1993-07-01	1993-07-01	1993-07-01	1993-07-01	1993-07-01	1993-07-01	1993-07-01
Halvtid	15	165	3	144	5	143	1	131	—	137
Avslag halvtid	190	345	64	461	24	461	3	508	1	425
Summa	205	510	67	605	29	604	4	639	1	562
Procent halvtid	7,3	32,4	4,5	23,8	17,2	23,7	25,0	20,5	0,0	24,4

Källa: Kriminalvårdsnämndens verksamhetsberättelser, uppgifter från Kriminalvårdsnämnden

7.4 Övervakningsnämndernas beslut

Antal beslut av övervakningsnämnderna om åtgärder vid misskötsamhet åren 1995-1999

	År				
	1995	1996	1997	1998	1999
Beslut om varning	1 025	1 152	1 060	1 173	1 421
Förordnande om tillfälligt omhändertagande	2 295	2 224	2 089	2 123	2 582
Därav verkställda omhändertaganden	1 265	1 247	1 169	955	1 180
Meddelande av föreskrift (BrB 26:15)	765	745	665	648	693
Förverkande av den villkorligt medgivna friheten	84	99	81	88	96
Framställan till åklagare om undanröjande av skyddstillsyn	289	341	321	365	461
Summa	4 458	4 561	4 216	4 397	5 253

Källa: Enkätundersökningar

7.5 Kostnader

Arvode till ledamöterna i övervakningsnämnderna uppgick år 1999 till 6,1 miljoner kronor. Omkostnader för övervakningsnämndernas sammanträden var 0,7 miljoner kronor år 1999. Arvode till ledamöterna i Kriminalvårdsnämnden uppgick under år 1999 till 0,6 miljoner kronor.

7.6 Personal

Kriminalvården tillhandahåller personal för att förbereda och föredra ärenden i nämnderna och för det administrativa arbetet.

8 Nordisk statistik

8.1 Allmänt

En gång per år arrangeras ett forskarmöte med representanter från kriminalvården i Danmark, Finland, Norge och Sverige. I samband med detta pågår ett arbete att sammanställa intressanta och jämförbara statistiska uppgifter vad gäller kriminalvård i de nordiska länderna.

Största möjliga jämförbarhet har eftersträvat, vilket innebär att vissa uppgifter presenteras på ett något annorlunda sätt än vad som är vanligt i de olika länderna. Det är därför viktigt att läsa nedanstående definitioner samt de förklaringar som finns under tabellerna.

Det är också viktigt att vara medveten om de svårigheter som finns för att få exakt jämförbara uppgifter, eftersom lagar, praxis m.m. skiljer sig åt mellan olika länder.

Samtliga uppgifter för de nordiska länderna avser här år 1999. Kriminalvårdsstyrelsen har i särskilda rapporter publicerat en mer omfattande nordisk statistik med uppgifter för åren 1991-1994 (PBU-serien 2/1996) samt avseende åren 1993-1997 (Kriminalvårdsstyrelsen, beställningsnummer 4623). Uppgifter för år 1998 finns publicerade i Kriminalvårdens Officiella Statistik 1998 (Kriminalvårdsstyrelsen, beställningsnummer 4460).

8.2 Definitioner

Definitionerna presenteras här i den ordning de finns omnämnda i tabellerna.

Inskrivna avser antalet inskrivna vid anstalter och häkten utom de förrymda. Antalet inkluderar inskrivna som t.ex. är på allmänt sjukhus eller på behandlingshem som inte tillhör kriminalvården.

Dömda avser personer dömda till frihetsberövande kriminalvårdspåföljd och som är inskrivna och avtjänar straff i eller utanför anstalt. För Danmark inkluderar talet inskrivna på s.k. hefte (dömda med korta strafftider). För

Norge ingår även klienter på så kallade hybelshus som är en typ av öppen enhet som bedrivs av frivården.

Häktade avser personer misstänkta för brott som är frihetsberövade efter beslut av domstol.

Övriga inskrivna avser t.ex. i förvar tagna enligt utlänningslagen, psykiskt störda, missbrukare och vård av unga. Det avser också bötesfångar som dömts till bot men ej betalat. Dessa får då i stället avtjäna en tid på fängelse. Inskrivna för förvaring ingår också bland övriga inskrivna. De är dömda till tidsbestämt straff för grov kriminalitet. I Norge kallas detta sikring.

Rymningar direkt från anstalt eller häkte avser antalet gånger personer har avvikit direkt från anstalten eller häktets område. Om två personer avviker samtidigt räknas det alltså som två avvikelser. För öppen anstalt används i Finland benämningen avlägsna sig från öppen anstalt utan lov.

Rymningar direkt från anstalt eller häkte per 100 000 värddygn avser ett relationsmått för att få jämförbara storheter mellan länderna. Antalet avvikelser ställs i relation till antalet värddygn som avtjänats i slutna och öppna anstalter och på häkten under en period. I detta avseende räknas häkten som slutna anstalter. Medelbeläggningen kan användas för att approximera antalet värddygn, dvs. medelbeläggningen för ett år multiplicerat med 365 dagar. Kvoten mellan antalet avvikelser och antalet avtjänade värddygn blir ett mått på hur många intagna som avvikit direkt från anstaltens område i förhållande till hur mycket tid som avtjänats på anstalterna. Kvoten multipliceras med 100 000 och ger rymningar per 100 000 värddygn.

Öppna anstalter avser den typ av anstalt/enhet där egentliga rymningshinder inte finns. I Sverige tillhör dessa anstalter säkerhetsklass I-III fr.o.m. den 1 juli 1994.

Häkte avser en sluten enhet där häktade med flera förvaras. I Danmark är begreppet arresthus. Cirka 50 procent av platserna brukas av häktade. Bötesfångar samt dömda till korta fängelsestraff utgör de resterande 50 procenten på arresthusen. Köpenhamns fängelser ingår med 540 platser och även institutionen för frihetsberövade asylsökande, Sandholmslejren, under häkten. I Norge och Finland finns inte några särskilda häkten utan häktade finns på vissa slutna anstalter (länsfängelser i Finland).

Platser, platskapacitet avser antal tillgängliga platser dvs. platser som kan beläggas heldygn kontinuerligt och har varit eller kunde ha varit i bruk.

Beläggning avser antal personer som upptar en plats.

8.3 Några resultat

Förutom de dömda finns det i alla de fyra länderna både häktade och en del andra mindre grupper inom den slutna kriminalvården. Andelen dömda av samtliga inskrivna var år 1999 högst i Finland där 83 procent var dömda. Danmark och Norge har högsta andelen inskrivna häktade. I förhållande till 100 000 av folkmängden, både vad det gäller inskrivna dömda och samtliga frihetsberövade inom kriminalvården, så har Danmark det högsta antalet. När det gäller inskrivna dömda per 100 000 av befolkningen så är skillnaden inte så stor mellan Danmark, Finland och Sverige medan antalet är lägre i Norge. Samtliga frihetsberövade per 100 000 av befolkningen är lägst i Finland. I Norge och Sverige är antalet nästan detsamma i förhållande till folkmängden.

Medeltal fängelsedömda och frihetsberövade år 1999 per 100 000 av folkmängden 15 år eller äldre

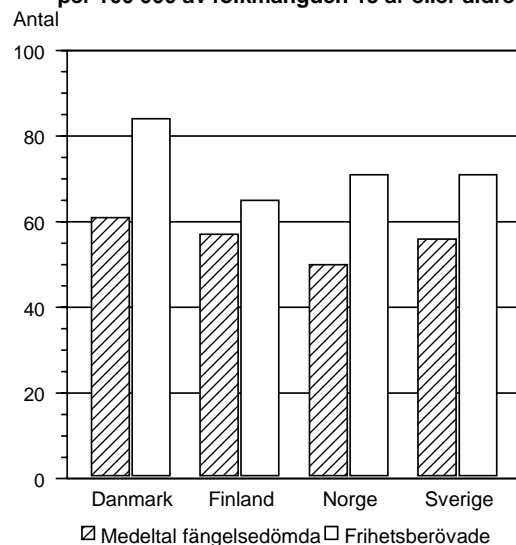

Diagrammet på nästa sida speglar situationen en viss dag. Sverige utmärkte sig markant från de övriga länderna vad avser andelen utländska medborgare. Drygt var fjärde dömd till fängelse i Sverige var utländsk medborgare vid ett tvärsnitt, medan andelen i Finland endast var 4,6 procent. Uppgifter för Danmark finns inte att tillgå. Andelen livstidsdömda var 0,5 procent i Danmark, 2,2 procent i Sverige och 2,5 procent i Finland. I Norge förekommer inte livstidsstraff.

Andelen ungdomar i åldern 15-17 år var 0,2-0,3 procent i alla länder utom i Sverige som inte hade någon under 18 år i fängelse. Andelen kvinnor mellan 4,5 och 6,3 procent i de fyra länderna där den högsta andelen återfinns i Norge och den lägsta i Danmark.

Andel utländska medborgare och livstidsdömda av fängelsedömda vid ett tvärsnitt* år 1999

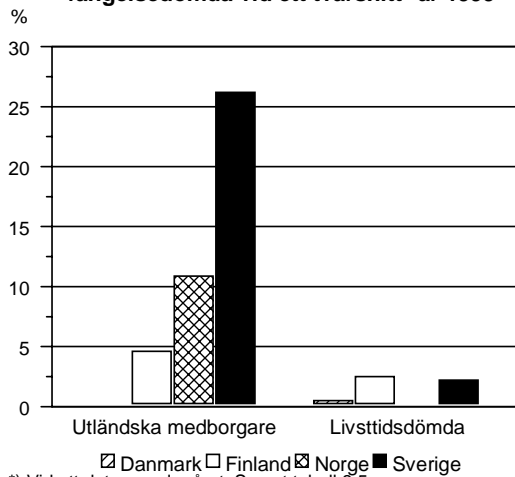

□ Danmark □ Finland ▨ Norge ■ Sverige
 *) Vid ett datum under året. Se not tabell 8.5
 Uppgifter om utländska medborgare finns inte tillgå för Danmark
 Livstidsstraff förekommer inte i Norge

Danmark hade det absolut högsta antalet rymningar från öppen anstalt per 100 000 vård-dygn och Finland hade det lägsta antalet tätt följt av Sverige. På slutna anstalter inklusive häkten hade alla länderna 3-4 rymningar per 100 000 vård-dygn.

Rymningar per 100 000 vård-dygn fördelat på öppna anstalter och slutna anstalter inklusive häkten år 1999

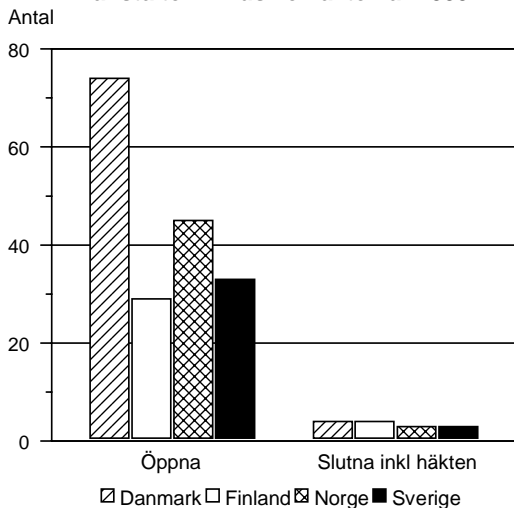

Danmark har genomgående den högsta andelen belagda platser av tillgängliga. Totalt var 93 procent av platserna belagda. På öppna anstalter hade Norge lägst beläggning med 80 procent belagda och på slutna platser hade Finland lägsta beläggningen med 81 procent belagda av tillgängliga. Särskilda häkten finns bara i Danmark och Sverige där Sverige hade den lägsta beläggningen. I Finland och Norge finns inte några särskilda häkten utan häktade finns på vissa slutna anstalter.

Medelbeläggning i procent av antalet tillgängliga platser år 1999

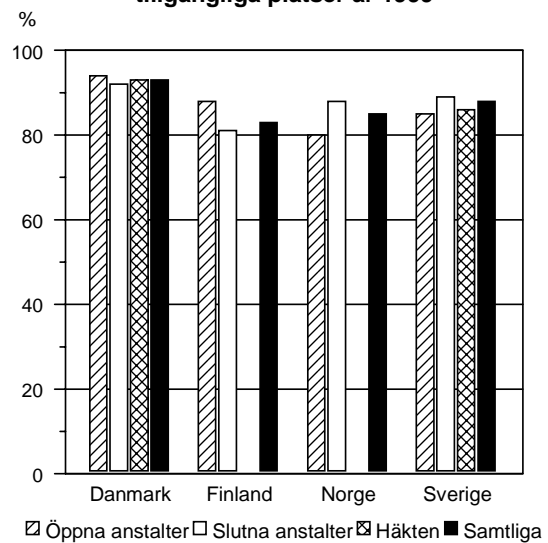

8.4 Frihetsberövade per kategori

Medeltal¹⁾ frihetsberövade inom kriminalvården per kategori år 1999
Absoluta tal och per 100 000 av folkmängden 15 år eller äldre

Kategori	Land Danmark ²⁾	Finland	Norge	Sverige
Inskrivna dömda	2 568	2 287	1 792	4 065
<i>Procent</i>	72	83	71	79
Inskrivna häktade	875	354	617	1 084
<i>Procent</i>	24	13	24	21
Därav dömda	2 568	2 287	1 792	4 065
<i>Procent</i>	72	83	71	79
Övriga inskrivna	136	102	111	74
Totalt antal inskrivna	3 669	2 743	2 520	5 147
Dömda per 100 000 av folkmängden 15 år eller äldre	61	57	50	56
hela folkmängden	50	46	40	46
Samtliga frihetsberövade inom kriminalvården per 100 000 av folkmängden 15 år eller äldre	84	65	71	71
hela folkmängden	69	53	57	58

¹⁾ Mätningar varje dag i Danmark, 2 gånger/månad i Finland, varje dag i Norge och 1 gång/månad i Sverige

²⁾ Danmark kan inte redovisa vilken kategori de tillhör som är på allmänt sjukhus, behandlingshem etc.

8.5 Dömda per kategori

Vissa grupper av dömda¹⁾ vid ett tvärsnitt²⁾ under år 1999

Kategori	Land Danmark	Finland	Norge	Sverige
Kvinnor				
Antal	112	110	111	201
<i>Andel</i>	4,5	4,7	6,3	5,2
Utländska medborgare (inklusive nordiska)				
Antal	..	107	187	1 016
därav nordiska	..	9	31	238
<i>Andel utländska medborgare</i>	..	4,6	10,9	26,2
15-17 åringar				
Antal	7	5	3	–
<i>Andel</i>	0,3	0,2	0,2	–
Livstidsdömda				
Antal	13	59	.	85
<i>Andel</i>	0,5	2,5	.	2,2

¹⁾ Antalet inkluderar inte de dömda som är på behandlingshem eller är förrymda

²⁾ Tvärsnitt för Danmark 1999-08-23, Finland 1999-12-31, Norge 1999-11-11 och för Sverige 1999-10-01

8.6 Rymningar

Antal rymningar direkt från anstaltens område år 1999

Kategori	Land			
	Danmark	Finland ^{1,2)}	Norge	Sverige
Öppna anstalter				
Antal	341	78	113	118
Rymningar per 100 000 vård dygn ³⁾	74	29	45	33
Slutna anstalter och häkten				
Antal	32	32	19	42
Rymningar per 100 000 vård dygn ³⁾	4	4	3	3

¹⁾ Finlands siffror inkluderar rymning från sjukhus och dylikt

²⁾ I Finland används benämningen avlägsna sig från öppen anstalt utan lov.

³⁾ Producerade vård dygn är beräknade med medelbeläggning i avsnitt 8.7 som underlag.

8.7 Beläggning

Antal platser, beläggning och beläggingsprocent i medeltal¹⁾ vid kriminalvårdsanstalter och häkten år 1999

Kategori	Land			
	Danmark	Finland ²⁾	Norge ²⁾	Sverige
Öppna anstalter				
Antal platser	1 339	836	854	1 143
Beläggning	1 256	739	681	971
<i>Beläggingsprocent</i>	<i>94</i>	<i>88</i>	<i>80</i>	<i>85</i>
Slutna platser				
Antal platser	745	2 477	1 964	2 942
Beläggning	689	2 004	1 727	2 625
<i>Beläggingsprocent</i>	<i>92</i>	<i>81</i>	<i>88</i>	<i>89</i>
Häkten				
Antal platser	1 653	.	.	1 480
Beläggning	1 532	.	.	1 276
<i>Beläggingsprocent</i>	<i>93</i>	.	.	<i>86</i>
Totalt antal platser				
Antal platser	3 737	3 313	2 818	5 565
Beläggning	3 477	2 743	2 408	4 873
<i>Beläggingsprocent</i>	<i>93</i>	<i>83</i>	<i>85</i>	<i>88</i>

¹⁾ Mätningar varje dag i Danmark, Norge och Sverige samt 2 gånger/månad i Finland.

²⁾ I Finland och Norge bedrivs häktesverksamhet på slutna anstalter

9 Europeiska jämförelser

9.1 Allmänt

De uppgifter som presenteras i detta avsnitt är hämtade ur statistikpublikationen SPACE I, survey 1998, utgiven av Council of Europe (Europarådet).

Det är viktigt att vara medveten om att det finns svårigheter att få exakt jämförbara uppgifter från de olika länderna eftersom lagar, praxis m.m. skiljer sig åt mellan länderna. Man måste därför vara extra försiktig när man bedömer internationell statistik.

I huvudsak redovisas situationen den 1 september 1998, men andra datum kan förekomma under året.

9.2 Några resultat

I hela världen finns det över 8 miljoner intagna som är häktade eller dömda till fängelse. I Ryssland finns 1 miljon av dessa. Omräknat per 100 000 invånare är fängtalet 679 i Ryssland. USA hade år 1997 något lägre fängtal än Ryssland. Dessa två länder ligger högst i världen. Fängtalet i Europa varierade mellan 34 och 679 år 1998. Sveriges fängtal var 60 den 1 oktober 1998.

Följande karta och diagram visar på antal intagna dömda och häktade per 100 000 invånare i Europas länder. Det finns inte uppgifter för alla länder, men man kan se ett mönster där olika delar av Europa skiljer sig åt. Norra Europa och vissa delar av Balkan har de lägsta fängtalerna medan de högsta fängtalerna återfinns i östra Europa.

Fångtal per 100 000 invånare i de europeiska länderna år 1998

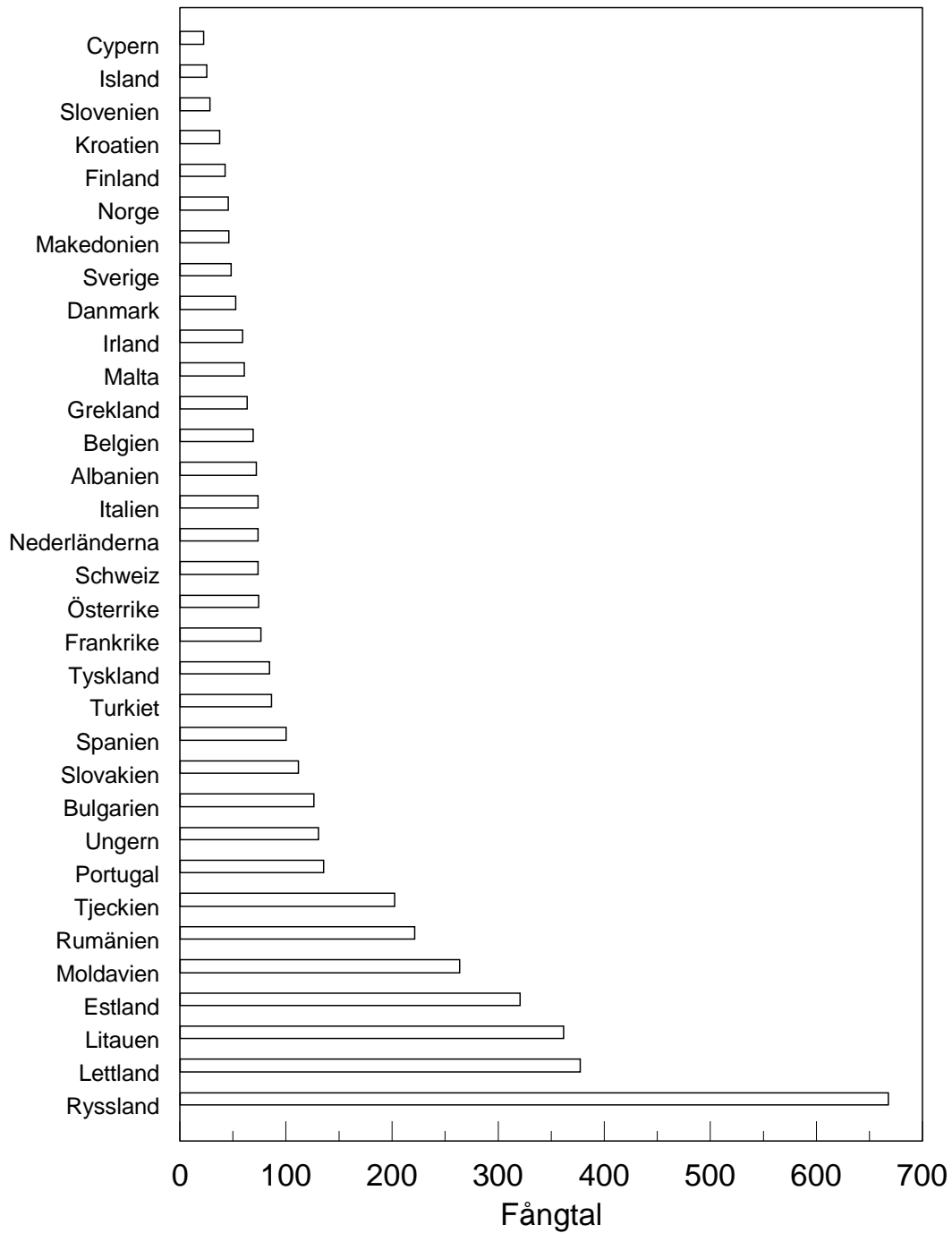

Se tabell 9.3 för kommentarer till uppgifterna

Fångtal per 100 000 invånare i de europeiska länderna år 1998

9.3 Situationen i fängelser och häkten

Situationen i fängelser och häkten i Europa den 1 september år 1998

	Antal intagna	Fångtal	Datum (om annat än 98-09-01)
Albanien	2 922	84	
Andorra	34	..	
Belgien	8 271	81	
Bulgarien	11 773	138	
Cypern	226	34	
Danmark	3 413	64	
Estland	4 647	332	
Finland	2 569	54	
Frankrike	53 607	88	
Grekland	7 129	75	
Irland	2 648	71	98-09-15
Island	103	37	
Italien	49 050	85	
Kroatien	2 227	49	98-12-31
Lettland	9 520	389	98-10-01
Litauen	13 813	373	
Makedonien	1 121	58	
Malta	260	72	
Moldavien	10 250	275	
Nederländerna	13 333	85	
Norge	2 519	57	
Portugal	14 598	147	98-12-31
Rumänien	51 418	233	98-09-30
Ryssland	998 627	679	
Schweiz	6 041	85	98-03-12
Slovakien	6 628	123	98-12-31
Slovenien	793	40	
Spanien	44 763	112	
Storbritannien	
därav England och Wales	
Nordirland	1 531	91	
Skottland	6 082	119	
Sverige	5 290	60	98-10-01
Tjeckien	22 067	214	98-10-31
Turkiet	64 907	98	
Tyskland	78 584	96	
Ungern	14 218	142	
Österrike	6 962	86	

Källa: SPACE I, survey 1998, Council of Europe (Europarådet)

Sökord

- Alkoholmissbrukare 1.4, 3.20, 4.16
 Anhållande 1.4, 5.4, 5.5, 5.6, 6.3
 Anställd 1.4, 2.3
 Arbete, *se Sysselsättning*
 Arbetsdrift 1.4, 2.4
 Avskildhet 1.4, 4.29
 Avtjänad tid 1.4, 4.31
 Avvikelse 1.4, 4.27, 5.13, 6.6, 8.6
 Avvisning 1.4, 6.5

 Behandlingsavdelning, *se Motivationsavd.*
 Beläggning 1.4, 4.4, 4.32, 5.3, 8.7
 Beslut av övervaknings-
 nämnd 5.4, 5.5, 5.6, 7.4
 Blandmissbrukare 1.4, 3.20, 4.16
 Bostadssituation 3.23

 Definitioner 1.4
 Disciplinära åtgärder 1.4, 4.28
 Drogmisbrukare 1.4, 3.20, 4.16
 Dygnskostnad 1.4, 3.25, 4.33, 5.14
 Dödsfall 4.20, 5.10

 Elektronisk kontroll, *se Intensivövervakning*
 Ersättning till intagna 4.22, 5.12

 Framställning till åklagare om
 undanröjande av skyddstillsyn 7.4
 Frigång 1.4, 4.23
 Föreskrift 1.4, 3.19, 7.4
 Förordnade om tillfälligt omhänder-
 tagande 1.4, 7.4
 Förverkande av villkorligt medgiven
 frihet 7.4

 Gripfen 1.4, 5.4, 5.5, 5.6, 6.3

 Halvtid 7.3
 Hemtagning av till Sverige utlämnad
 person 6.5
 HIV/AIDS 3.21, 4.19, 5.9
 Huvudbrott 3.8, 4.7
 Häktade 5.4, 5.5, 5.6, 6.4, 8.4
 Hämtning till domstol 6.4
 Hämtning till övervakningsnämnd 6.4

 I förvar tagna enligt utlännings-
 lagen 1.4, 5.4, 5.5, 5.6, 6.3
 Inrikes fjärrtransporter 1.4, 6.3
 Inskrivna 1.4, 4.3, 5.4, 8.4
 Intensivövervakning 1.4, 3.18

 Klienttillströmning 3.4, 4.3
 Kontraktsvård 1.4, 3.15, 6.3
 Kontraktsvårdsutredning 1.4, 3.15
 Kostnader 2.4, 3.25, 4.33, 5.14, 6.7, 7.5
 Kriminalvårdsnämndens beslut 7.3
 Kvinnor 3.11, 4.11, 5.6, 8.5
 Kön 3.7, 4.6

 LPT – lagen om psykiatrisk
 vård 1.4, 5.4, 5.5, 5.6, 6.3
 LRV – lagen om rättspsykiatrisk
 vård 1.4, 5.4, 5.5, 5.6, 6.3
 LVM – lagen om vård av missbrukare
 i vissa fall 1.4, 5.4, 5.5, 5.6, 6.3
 LVU – lagen med särskilda bestämmelser
 om vård av unga 1.4, 5.4, 5.5, 5.6, 6.3
 Lekmannaövervakare 1.4, 3.24
 Långtidsdömda 4.13
 Löner, *se även Ersättning till intagna* 2.3

 Medborgarskap 3.9, 4.9
 Medelbeläggning, *se Beläggning*
 Misskött permission 1.4, 4.25
 Motivations-/behandlingsavdelning 1.4, 4.18

 Narkotikamissbruk i anstalt 1.4
 Narkotikamissbrukare 1.4, 3.20, 4.16
 Narkotikasituationen i anstalt 1.4, 4.17
 Nominella platser 1.4, 4.4, 4.32, 5.3

 Omhändertagen 1.4, 5.4, 5.5, 5.6, 7.4

 Permission 1.4, 4.25
 Personal 2.3, 6.8, 7.6
 Personutredning 1.4, 3.3

 Restriktioner 1.4, 5.8
 Riskprovning 1.4, 7.3
 Rymning, *se Avvikelse*

Samhällstjänst 1.4, 3.16
Samhällstjänstutredning 1.4, 3.16
Själv mord 4.20, 5.10
Skyddstillsyn jämte fängelse 1.4, 3.14
Strafftider 3.15, 3.16, 3.17, 3.18, 4.8
Sysseletättning 3.21, 4.21, 5.11

Tidigare kriminalvårds-
erfarenhet 1.4, 3.13, 4.15
Tidstillägg 4.28
Tillgängliga platser 1.4, 4.4, 4.32, 5.3

Unga under 18 år 3.10, 4.10, 5.5, 8.5
Utlandstransporter 1.4, 6.5
Utländska medborgare 3.12, 4.14, 8.5
Utvisning 1.4, 4.9, 6.5

Varning 4.28, 7.4
Verkställighetsfall 1.4, 5.4, 5.5, 5.6, 5.7
Villkorlig frigivning 1.4, 3.4, 7.3
Vårddygn 1.4, 4.4, 4.32, 5.3

Ålder 1.4, 2.3, 3.6, 4.5

Överflyttning av övervakning
till Sverige 3.4
Överföring av verkställighet till
annat land 1.4, 6.5

11 § KvaL 1.4, 4.23, 4.27
14 § andra stycket KvaL 1.4, 4.24, 4.27
34 § KvaL 1.4, 4.18, 4.26, 4.27
37 § KvaL 1.4, 4.27