

Kriminalvårdens Redovisning om Återfall

Lars Krantz, Karin Lindsten,
Markus Ahlström

Förord

För kriminalvården har det varit en brist att inte någorlunda regelmässigt kunna beskriva vad som händer efter ett avtjänat straff. Kriminalvårdens fokus i detta avseende är hur många som kommer tillbaka och på nytt avtjänar straff i fängelse eller frivård. Kan man med hjälp av återfallsstudier identifiera särskilda riskgrupper som förtjänar större uppmärksamhet och insatser under tiden i kriminalvård? Är återfallen mycket olika för olika påföljder? Beror det i så fall på påföljden och dess innehåll eller är det andra faktorer som svarar för en större del av förklaringen?

Det här är bara några exempel på frågor som kan ställas i samband med återfallsuppgifter. Föreliggande rapport har inte för avsikt att besvara alla. Därtill krävs forskningsansatser av helt annan och djupgående karaktär. Men själva uppgiften om återfall har sitt värde i dessa sammanhang.

I början av år 2000 kunde Kriminalvårdsstyrelsen för första gången presentera en återfallsstudie baserad på totala klientpopulationer; *Åter avsändaren - om återfall och återfallsproblematik i kriminalvården*. Rapporten byggde på startåren 1994 - 1996, dvs. klienter som antingen frigavs från fängelse eller påbörjade frivård dessa år. Föreliggande publikation är uppdaterad t.o.m startåret 1998.

Avsikten är att regelbundet kunna publicera en uppdaterad rapport i slutet av varje år efter senast möjliga uppföljningsår - i denna rapport till och med år 1999.

Stig Fjärstedt

Innehållsförteckning

1 Några resultat - Sammanfattning	5
2 Syfte med rapporten	7
3 Återfall - om begränsningar och tolkningsmöjligheter	8
Återfall som effektmått	8
Olika definitioner av återfall	8
Olika långa uppföljningstider	9
Återfall speglar endast brott som kan knytas till brottslingen	9
Kriminalvårdspopulationens föränderlighet över tid	9
Att jämföra "resultat" av olika påföljder eller behandlingsinsatser	10
Är återfall lika med ett misslyckande?	10
Återfall kan användas som effektmått	10
4 Återfall - definition av återfall i denna undersökning	11
4.1 Rapportens omfattning - beskrivning av uppföljningsperioder	12
5 Metod	14
Bortfallsanalys	15
6 Effekter av förändrad lagstiftning	16
7 Resultat - återfall per påföljd	17
7.1 Fängelse	17
7.2 Skyddstillsyn	22
7.3 Kontraktsvård	25
7.4 Samhällstjänst	28
7.5 Skyddstillsyn med fängelse enligt BrB 28:3	31
7.6 Intensivövervakning med elektronisk kontroll	34
7.7 Jämförelse mellan påföljder - återfall inom tre år	37
8 Sammanfattande redovisning av riskgrupper	47
8.1 Högsta och lägsta återfall	50
9 Brotts i första återfallsdomen för de som återfaller inom tre år	52
9.1 Fängelse	52
9.2 Skyddstillsyn	56
10 Tid till återkomst i ny kriminalvård	59
10.1 Fängelse	59
10.2 Skyddstillsyn	63
Käll- och referensförteckning	66
Bilaga 1 Begrepp och Definitioner	69
Bilaga 2 Tabeller	72

1 Några resultat - Sammanfattning

Rapporten beskriver återfall efter alla påföljder som kriminalvården verkställer dvs. fängelse, skyddstillsyn, kontraktsvård, samhällstjänst, skyddstillsyn med fängelse (BrB 28:3) samt intensivövervakning med elektronisk kontroll (begränsad försöksverksamhet under åren 1994 - 1996, riksomfattande från år 1997). Återfall redovisas för alla som frigavs från fängelse under åren 1994 - 1998 samt för alla som påbörjade en frivårdspåföljd under samma tid. Återfall redovisas som längst t.o.m. utgången av år 1999. Av rapporten framgår återfall inom 3 år för 1994 - 1996 års populationer, inom 2 år för 1997 års population samt inom 1 år för 1998 års population.

Av speciellt intresse för kriminalvården är hur många som kommer tillbaka efter avtjänat straff för att på nytt avtjäna fängelse eller frivård. Återfall har därför definierats med att en klient genom *ny lagakraftvunnen dom* dömts till ny kriminalvårdspåföljd inom uppföljningstiden.

Rapporten inleds med ett avsnitt om begränsningar och tolkningsmöjligheter. Bland annat varnas för att på ett förenklat sätt tolka återfallsuppgifter som ett effektmått (kapitel 4).

Huvudresultaten av återfallsstudien presenteras i kapitel 7. Återfall redovisas i ett delavsnitt för varje påföljd, dels totalt samt dels i förhållande till vissa bakgrundsvariabler såsom brott, kön, ålder, tidigare kriminalvårdserfarenhet och medborgarskap.

Från år 1997 infördes intensivövervakning som en riksomfattande verksamhet. Det har inneburit att det årliga intaget i fängelse av dömda till korta strafftider minskat markant, med klart över tre tusen jämfört med åren 1994 - 1996. Fångelsedömda - med "lägre risk" för återfall - har kunnat verkställa påföljden i frihet med "elboja". De som intagits i fängelse är sedan år 1997 därmed en genomsnittligt mer belastad grupp. Detta återspeglar sig även i återfallen för de som frigivits från fängelse. Återfallen inom ett år ökar med cirka 10 procentenheter - från 24 procent år 1994 till 34 procent år 1998.

För de som erhöll intensivövervakning har återfallen däremot bibehållits på en låg nivå. Inom ett år återföll cirka 4 procent under den begränsade försöksverksamheten. År 1996 påbörjades knappt 500 intensivövervakningar. År 1998 hade antalet ökat till 3 900. Återfallen var fortfarande 4 procent inom ett år.

I avsnitt 7.7 redovisas en jämförelse mellan de olika påföljderna utifrån 1994 - 1996 års populationer och med 3 års uppföljningstid. Återfallsmedelvärdet för alla klienter som avtjänade kriminalvård var 40 procent - 4 av 10 klienter återfaller inom tre år. Variationerna mellan påföljderna framgår av diagrammet nedan. Kommentarer till dessa återfinns i avsnitt 7.7.

Återfall inom tre år, samtliga brottstyper - baserat på startåren 1994 - 1996

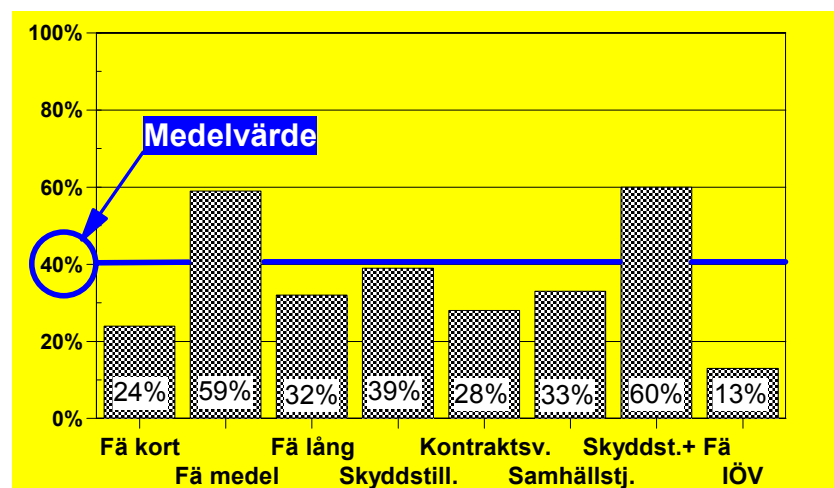

Jämförelser görs i kapitel 7 också för återfall efter påföljd, huvudbrott, ålder och tidigare belastning. Generellt kan sägas att intagna dömda till medellånga fängelsestraff och med tidigare belastning har ett högt återfall. Här återfinns delgrupper med återfall upp till 86 procent inom tre år. Klienter dömda för tillgreppsbrott, med tidigare belastning, har ett högt återfall oavsett påföljd.

I kapitel 8 redogörs för särskilda riskgrupper. Det finns ett tiotal delgrupper - varav vissa omfattar förhållandevis stora grupper av dömda - där återfallsrisken är särskilt hög - 75 procent eller mer. Gemensamt för dessa är att de även tidigare avtjänat fängelsestraff och inte sällan döms för stölder och andra tillgreppsbrott.

Det finns å andra sidan stora grupper som representeras av låga återfall - 10 procent eller mindre. De är oftast dömda för första gången, medelålders eller äldre klienter med rattfylleri som det vanligast förekommande brottet.

Risktabellerna visar också att flera delgrupper av unga dömda - under 25 år - löper stor risk att återfalla. Varje delgrupp består av ett begränsat antal personer, men utgör sammantaget en stor volym som förtjänar extra uppmärksamhet.

I kapitel 9 redogörs för omfattningen av återfall i samma brottstyp. Dömda för tillgreppsbrott återfaller ofta i samma brottstyp. Vid våldsbrott är återfall i samma brottstyp mindre vanligt.

I kapitel 10 redogörs slutligen för hur "snabbt" klienter återkommer i ny verkställighet av kriminalvård. Mönstret följer tidigare redovisning, dvs. tillgreppsbrott, rån och narkotikabrott som generellt har de högsta återfallen, är också de brottstyper där återfall och återkomst i ny kriminalvård sker snabbast.

2 Syfte med rapporten

Kriminalvården har tills nyligen saknat möjligheter att maskinellt ta fram uppgifter om återfall ur det klientadministrativa systemet (CKVR). Det fåtal rapporter om återfall som tidigare publicerats av kriminalvården har byggts på manuella genomgångar av registerutdrag ur det centrala kriminalvårdsregistret. Av praktiska skäl har undersökningspopulationerna begränsats till stickprov med slumpurvalsteknik. Redovisningarna har omfattat fängelsedömda som erhållit villkorlig frigivning samt dömda till skyddstillsyn.

Det har sedan länge funnits planer på att skapa ett datorprogram för att maskinellt kunna läsa ut återfallsuppgifter ur kriminalvårdsregistret, utan restriktioner vad gäller populationens storlek eller andra begränsningar avseende påföljder eller undersökningsgrupper. Osäkerhet om IT-utvecklingen vad gäller nya system inom kriminalvården har bidragit till tvekan huruvida man skall invänta nya tekniska lösningar eller bygga nya program i gamla system. En ökad efterfrågan av uppgifter om återfall har påverkat beslutet att utnyttja befintligt register och till detta skapa ett program som möjliggör uttag av återfallsdata.

Denna rapport redovisar uppgifter om återfall för alla påföljder som kriminalvården administrerar.

Rapporten har två syften. Det primära syftet är att redovisa vad som hänt de personer som frigivits från fängelse eller påbörjat verkställighet av frivård åren 1994 - 1998. Det sekundära syftet är att belysa några av de svårigheter som hänger samman med framställningen och tolkningen av uppgifter om återfall.

Av speciellt intresse för kriminalvården är hur många som kommer tillbaka efter avtjänat straff för att på nytt avtjäna fängelse eller frivård. Rapportens resultatdel har därmed detta som definition på återfall. Det finns många sätt att redovisa återfall, fördelat på delgrupper, bakgrundsfaktorer, riskgrupper etc. Rapporten har inte för avsikt att på något sätt ge en fullständig redovisning. Den bör snarare ses som en demonstration av möjligheter med återfallsstudier - där några uppgifter kan anses självklara - och andra kan senare bli föremål för utveckling eller reducering.

Rapporten visar också på begränsningar. Återfall tas alltför ofta för givet som ett bra mått på effekter. Kontraindikationer på återfall som effektmått redovisas i ett inledande avsnitt.

Rapporten är i huvudsak uppbyggt på ett tabellmaterial, som till stora delar får tala för sig självt. Textdelarna har begränsats till kortare kommentarer och vägledning in i tabellerna. Analyser och eventuella förklaringar till skillnader i återfall mellan olika påföljder och delgrupper har därmed begränsats. För att kunna förklara effekter eller resultat av olika åtgärder krävs en helt annan forskningsansats, vilket inte varit syftet med denna framställning.

3 Återfall - om begränsningar och tolkningsmöjligheter

Återfall som effektmått

En effekt är något som inträffar på grund av en insats - och som inte skulle ha inträffat utan insatsen. Insatsen har således ett orsakssamband med ett senare utfall, dvs. en identifierad påverkansfaktor leder till ett visst resultat. En insats kan vara mer eller mindre avgränsad och välbeskriven. För kriminalvård skulle verkställighet av fängelsestraff eller frivårdspåföljd kunna betraktas som en insats. Andra exempel på insatser kan vara en genomförd behandlingsaktivitet (t.ex. en programverksamhet), fängelseprästens samtal, läkarens rådgivning, kontaktmannens arbete med sin klient etc.

Återfall är ett missbrukat mått på effekter. En siffra - t.ex. andelen som begått nya brott efter avtjänat fängelsestraff - säger egentligen ingenting om effekter. Återfallsandelen är enbart ett konstaterande - så ser det ut. Det är alltför lätt att ta för givet att återfallsuppgifter speglar resultaten av olika insatser. Det är därför nödvändigt att belysa en del av de svårigheter som ligger bakom framtagande av återfallsuppgifter och hur man kan använda dem.

Olika definitioner av återfall

Det förekommer många olika definitioner av återfall i statistik och i olika redovisningar av forskningsresultat. Återfall kan definieras som ett nytt brott överhuvudtaget, utan hänsyn till val av påföljd eller om något straff utdöms. Avgränsningar kan göras av olika skäl. Man kanske vill undvika att redovisa mindre allvarlig brottslighet och använder begrepp som "grövre brott", vilket då fordrar en definition av begreppet. I vissa fall är man kanske bara intresserad av återfall i viss brottslighet eller samma typ av brott som tidigare begåtts. Andra sätt att avgränsa återfall kan vara att en person fått en ny dom av domstol. Ytterligare möjligheter kan vara ny dom till viss påföljd eller till påföljd som leder till kriminalvård.

Den tid som bestäms mellan en "starttidpunkt" och en "sluttidpunkt" varierar mellan olika studier. Starttidpunkt för att börja mäta återfall kan t.ex. vara frigivning från ett fängelsestraff. Oberoende av vilken återfallsdefinition som sedan används är det viktigt att exakt definiera och redovisa vad som räknas. Brister förekommer ofta i sådan exakthet. Om man t.ex. har "ny dom" som kriterium på återfall så måste man hålla kontroll på när brotten begicks. Om brotten begicks före eller under fängelsestraffet får man ett "falskt återfall" om detta inte kontrolleras. Å andra sidan kan brott ha begåtts efter starttidpunkten, men ingen dom föll före sluttidpunkten. Man "missar" då ett återfall; i detta fall dock helt korrekt enligt definitionen. Hade man i stället sökt efter brottstidpunkt som återfallskriterium hade det sistnämnda fallet kommit med som ett återfall. Då uppstår i stället problemet att det kan gå lång tid mellan brott, upptäckt och dom, varför man måste "vänta" längre om man skall vara någorlunda säker på resultatet.

Olika långa uppföljningstider

Det finns ingen fast praxis på vad som är lämplig uppföljningstid. Två år förekommer i många undersökningar, tre år i andra, fyra eller fem år i vissa. Ju längre tid som studeras, desto högre återfall redovisas, även om återfallskurvan planar ut med tiden. Vissa brott behöver följas längre än andra (t.ex. lågfrekventa brott eller brott med låg upptäcktsrisk). Ju längre tid som förflyter, desto svårare blir det att analysera orsakssamband mellan insatsen (straffet/behandlingen etc.) och resultatet.

Återfall speglar endast brott som kan knytas till brottslingen

Återfallsstatistik bygger på att tidigare dömda personer på nytt blivit lagförda och registrerats för brott (om man undantar undersökningar som bygger på självdeklarerad brottslighet). Återfall är således inget mått på om tidigare dömda personer begått brott eller inte - utan om de förekommer i något register som innehåller sådana uppgifter.

Olika brott har olika upptäcktsrisker. Förenklat kan sägas att mycket grova brott har en högre upptäcktsrisk än lindriga brott. Den som begår många brott löper på sikt större risk att bli upptäckt än den som begår enstaka brott. Personer som är väl kända av polisen löper också större risk för upptäckt. Polisens prioriteringar och resurser över tid påverkar upptäcktsrisken för olika brott.

Ett exempel för att beskriva upptäcktsrisk kan ges beträffande rattfylleri. Man bedömer att en rattfyllerist i genomsnitt kört bil i påverkat tillstånd minst 500 mil före upptäckt. Ett annat sätt att beskriva upptäcktsrisk är att man uppskattar att 14 000 personer kör bil i berusat tillstånd varje dag, medan endast 13 500 personer årligen grips för sådana brott.

Återfallsstatistiken blir därmed endast en indikator på "faktiskt återfall". Den kan dock vara en god indikator förutsatt att inga stora systematiska förändringar äger rum under de perioder som återfallsstudierna utförs.

Kriminalvårdspopulationens föränderlighet över tid

Förändringar i kriminalpolitiken, ändrad påföljdspraxis och ny lagstiftning påverkar över tid vem som döms till viss påföljd (och för vilka brott man döms till viss påföljd). Av detta följer svårigheter att tolka tidsserier av återfallsuppgifter och kommentarer måste göras till kända ändringar. Exempel på detta är en ökad användning av alternativ till fängelse. Personer som tidigare skulle ha verkställt påföljd i fängelse genomgår i stället verkställighet i frivård. Införandet av kontraktsvård (1 jan 1988) och samhällstjänst (riksomfattande från 1 jan 1993) är påföljder som "tagit bort" vissa grupper ur fängelsepopulationen. Intensivövervakning (riksomfattande från 1 jan 1997) har radikalt minskat antalet korttidsdömda i fängelse. Fängelsepopulationen har därmed generellt blivit en mer belastad grupp, t.ex. med avseende på förekomst av intagna med drogproblematik. Ett annat tydligt exempel är straffet för rattfylleri. I början av 1990-talet var "normalstraffet" fängelse, medan rattfyllerister i dag kan återfinnas i alla former av verkställighet, inte minst i verkställighet genom intensivövervakning. Konsekvensen är således att förändringar i "resultatet" av en viss påföljd till viss del kan förklaras av förändringar i de grupper som avtjänar påföljden - och inte av påföljden eller dess innehåll.

Att jämföra "resultat" av olika påföljder eller behandlingsinsatser

Personer som begått brott döms inte till olika påföljder slumpmässigt. För varje påföljd finns förarbeten om hur påföljden är tänkt att tillämpas. Det finns i brottsbalken till exempel restriktioner för att döma unga personer till fängelse. Intensivövervakning med elektronisk kontroll kan verkställas i stället för fängelsestraff t.o.m. 3 månader. Skyddstillsyn med särskild behandlingsplan (kontraktsvård) avser oftast dömda där drogmissbruk har ett klart samband med brotten. Dessa exempel visar att det - utöver straffvärdet - finns olika faktorer, både generella och mer knutna till person, som ges vikt i övervägandet om vilken påföljd som utdöms.

Personer som dömts till olika påföljder eller till samma påföljd får av olika skäl inte samma innehåll i verkställigheten. Programverksamheten (brotts- och missbruksprogram, arbete, utbildning) skiftar i omfattning, innehåll och kvalitet.

Återfallsuppgifter kan därför inte enskilt användas för att göra några förenklade, direkta jämförelser om effekter av olika straff eller påverkansinslag.

Är återfall lika med ett misslyckande?

Återfall är ett trubbigt mått - om man inte går mycket långt med att detaljerat analysera varje enskild persons "karriär". Detta görs sällan i generella återfallsstudier. Redan tudelningen i "återfall - ej återfall" indikerar att alla brott jämföras. Ett grovt våldsbrott är ett återfall på samma sätt som en bilstöld eller ett snatteri. Strikta definitioner eller avgränsningar (t.ex. lagföringar för grövre brott) ger en viss vägledning för tolkningar. Återfallsstudier ger normalt ingen uppfattning om brottslingen begått många brott under lång tid eller ett enstaka brott. Inte heller framkommer om den som återfaller har begått färre eller lindrigare brott vid "återfallet" jämfört med en annan tidsperiod (t.ex. innan förra straffet).

Återfall kan användas som effektmått

Kriminell belastning, ålder, kön och typ av brott är exempel på faktorer som visat sig ha stor betydelse för de uppgifter som redovisas om återfall. För att kunna göra korrekta jämförelser måste man därför hålla dessa faktorer under kontroll samt ha kunskaper om vad olika påföljder innehåller (program/behandling/insatser). Dessutom bör andra uppgifter om klienterna vara kända (missbruk, psykisk hälsa, social situation, nätverk etc.) Med vetenskapligt uppbyggda metoder går det att komma en god bit på väg i studier av effekter. Det finns t.ex. möjligheter att fördjupa analysen för att studera om olika påverkansinslag har större effekt inom ramen för vissa påföljder jämfört med andra. Återfallsuppgifter kan då användas som ett resultatmått. Det här är ett utvecklingsområde för svensk kriminalvårdsforskning. Uppgifter om återfall kan också förfinas genom att man använder mer utvecklade återfallsmått, t.ex. tid till återfall, brottens svårhetsgrad, omfattningen av brott m.m.

4 Återfall - definition av återfall i denna undersökning

Som återfall räknas

Med återfall avses i denna undersökning att en klient genom *ny lagakraftvunnen dom* dömts till kriminalvård inom ett visst tidsintervall från ett angivet startdatum. *Nya brott* skall vara begångna *på eller efter det angivna startdatumet*. Som återfall räknas även om klienten *påbörjat verkställighet* av dom till kriminalvård med brott begångna på eller efter det angivna startdatumet utan att domen vunnit laga kraft.

Som återfall räknas inte

Som återfall räknas inte domar som ej vunnit laga kraft och där verkställigheten inte har påbörjats (dessa kan överklagas). Som återfall räknas inte heller intagning efter det att villkorlig frigivning förverkats av övervakningsnämnd (inga nya brott begångna) eller intagning i anstalt som grundas på ett slutligt beslut, där tidigare verkställighet ändras till fängelse (inga nya brott begångna). Påbörjad verkställighet av utländska domar räknas inte heller som återfall (domarna ej fullständiga, bl.a. saknas brottstidpunkt).

Återfall räknas från

Startdatum för fängelsedömda är *avgångsdatum från anstalt*. Alla klienter som villkorligt frigges eller frigges efter att ha verkställt hela fängelsestraffet ingår i undersökningen. Klienter vars verkställighet överflyttats till annat land ingår inte.

För klienter som befinner sig ute i samhället (icke frihetsberövande påföljder) har startdatum angivits till *tidpunkten för övervakningens början*. Detta gäller även för de klienter som verkställer sitt fängelsestraff genom intensivövervakning med elektronisk kontroll samt dömda enligt BrB 28:3 (skyddstillsyn med fängelse).

Nedan följer exempel på vad som räknas som återfall och ej återfall utifrån den angivna definitionen. Alla exemplen utgår från en klient med startdatum 1 april 1996, som döms på nytt 1 oktober 1996 och med en uppföljningstid av 1 år.

Exempel 1 - 3: Fängelse

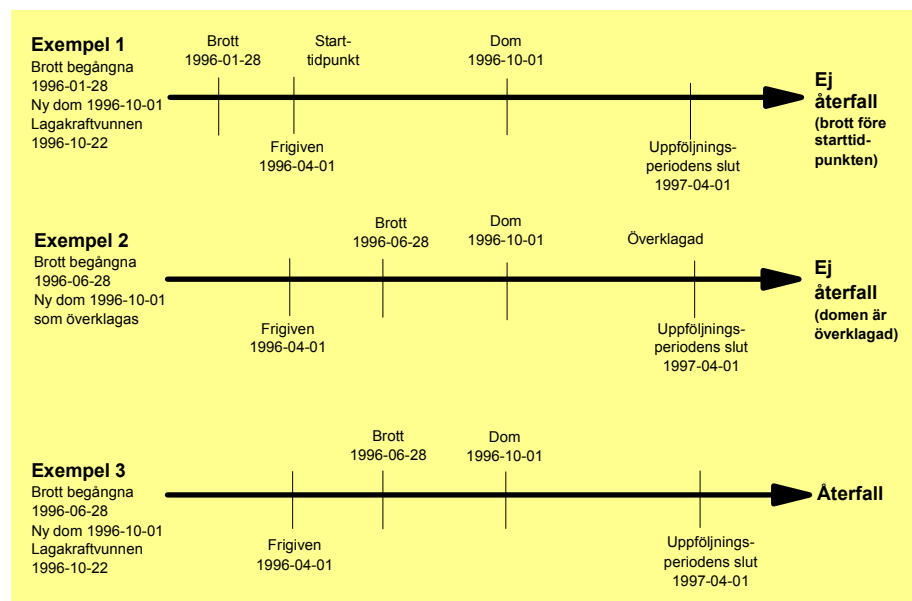

Exempel 4 - 6: Frivårdspåföljd

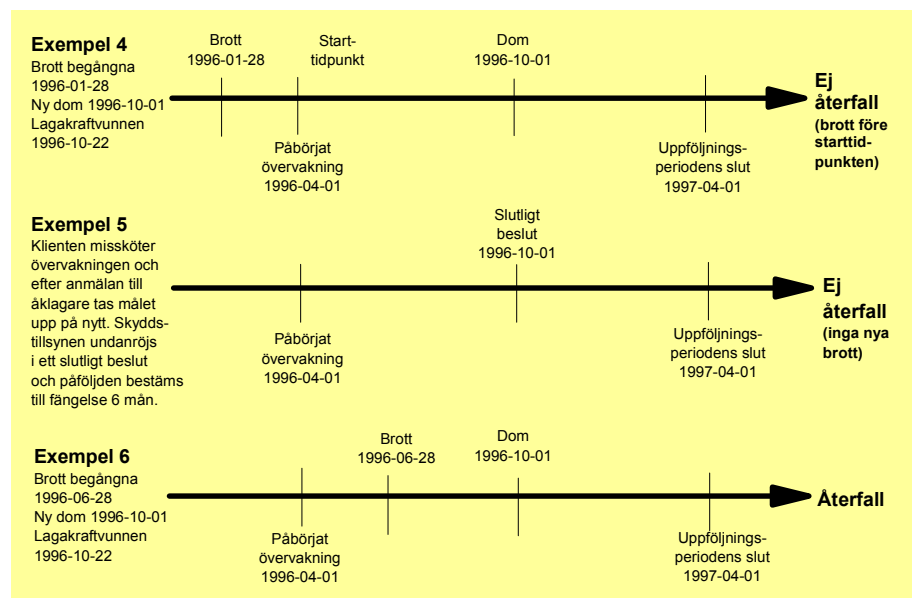

4.1 Rapportens omfattning - beskrivning av uppföljningsperioder

I resultatdelen (kapitel 7) redovisas återfall för alla typer av kriminalvård åren 1994 -1998. Uppföljningsperioden i denna undersökning är satt till och med utgången av år 1999. För åren 1994 - 1996 redovisas återfall inom maximalt tre år, för år 1997 två år och för år 1998 ett år. I tabellerna redovisas återfall såväl i absoluta tal som procent för att öka möjligheterna till tolkning och för att underlätta förståelsen av materialet. Det är särskilt viktigt att vara observant på redovisningen i procent då vissa delgrupper består av ett fåtal personer och generaliseringsmöjligheten för gruppen därmed minskar.

Avsnitt 7.1 - 7.6 har ett aktualitetsperspektiv. Dels redovisas återfall för varje startår så långt det är möjligt (dock max tre år). Dels redovisas återfall inom *ett år* för alla de fem startåren. Detta för att i det korta och näralliggande perspektivet följa utveckling och eventuella förändringar (t.ex. klientelförändringar, lagstiftningsförändringar).

I avsnitt 7.7 och framåt redovisas 3-årsåterfall. Detta ger mer långsiktiga och stabila siffror, reducerar risker för att rättsmaskineriet inte hunnit med (utrednings- och lagföringsprocessen kan vara lång vid vissa brottstyper och komplicerade utredningar). I vissa fall görs också sammanräkningar av tre startår för att öka "styrkan" i uppgifterna genom högre basal för beräkningar. Detta ger inte samma aktualitetsperspektiv men ger en mer säker tolkning av återfallen.

5 Metod

Data i undersökningen har hämtas från centrala kriminalvårdsregistret (CKVR), som innehåller information om samtliga personer dömda till kriminalvårdspåföljd. Registret är främst avsett att vara ett klientadministrativt stöd i den löpande verksamheten. Registret omfattar cirka 90 000 personer som är eller har varit aktuella för kriminalvård under de senaste fem åren. CKVR innehåller personuppgifter, domsuppgifter och verkställighetsuppgifter. Uppgifter om en person i CKVR gallras fem år efter det att påföljden har upphört. Detta medför att en uppföljning vad gäller avslutade påföljder måste begränsas. Om person avlidit gallras uppgifterna 14 månader efter det att dödsfallet skett.

Uttag för statistikbearbetning ur registret sker för varje år. Bland annat ingår uppgifter om påbörjade verkställighet av olika påföljder. Dessutom ingår uppgifter om frigivning från anstalt. Samtliga uppgifter är kopplade till information från aktuell dom, främst avseende brott och strafftid. Dessa uppgifter har använts tillsammans med uppgifter om eventuell senare registrering av ny verkställighet av kriminalvård.

Från CKVR gallras uppgifter om klienter som avlidit 14 månader efter dödsfallet. Att återskapa registeruppgifter beträffande avlidna har inte varit möjligt inom ramen för denna undersökning. Samtliga klienter som avlidit har därför exkluderats från återfallsstudien. Ett skäl till denna åtgärd är också att frånvaro av ny registrering i kriminalvårdsregistret på grund av att en person avlidit, felaktigt skulle kunna tolkas som "ej återfall". Tabellen visar hur många personer som exkluderats från undersökningen. I tabellen framgår även tidpunkt för senaste uttag av återfallsuppgifter för respektive startår. Tidpunkterna kan variera något varför uppgiften om andelen avlidna måste ses i relation till att tiden mellan registeruttag och startår inte är konstanthållen.

Tabell 5.1 Undersökningspopulationens storlek och antal avlidna

Startår	Antal klienter som ingår i studien		Antal som avlidit			Tidpunkt för registeruttag
	Män	Kvinnor	Män	Kvinnor	Totalt	
1994	17990	1641	772	55	4.2%	t.o.m oktober 1998
1995	18085	1680	759	66	4.2%	t.o.m januari 2000
1996	16468	1563	610	37	3.6%	t.o.m november 2000
1997	16099	1602	419	27	2.5%	t.o.m september 2000
1998	16329	1617	277	22	1.7%	t.o.m september 2000

Källa: CKVR och SPAR

Av tabellen framgår att en hög andel av klienterna avlidit. Frågan om överdödlighet bland kriminalvårdens klienter jämfört med normalbefolkningen finns närmare beskrivet i rapporten Åter avsändaren - om återfall och återfallsproblematik i kriminalvården.

Återfall i kriminalitet med annan påföljd än kriminalvård kan inte utläsas i CKVR. Återfall som medfört böter eller villkorlig dom är vanligen av mindre allvarlig karaktär medan återfall som medfört rättspsykiatrisk vård normalt omfattar betydligt grövre brott. Av uppgifter från Brottsförbyggande rådet framgår att av de som dömdes till rättspsykiatrisk vård år 1997 hade sju procent (28 personer) tidigare dömts till fängelse. Sex procent (22 personer) hade tidigare dömts till skyddstillsyn. En del av dessa kan ingå i undersökningspopulationen, vilket i så fall skulle medföra en viss men ändå marginell underrapportering av återfall. Om samtliga 28 hade frigivits från anstalt år 1996 hade andelen återfall på ett års sikt mellan åren 1996 och 1997 ökat från 25,79 procent till 26,03 procent. För hela populationen bör detta därför inte innebära någon större felkälla. Endast om samtliga de personer som dömts till rättspsykiatrisk vård tillhör någon mindre delgrupp som särredovisas kan det ha effekter på det redovisade återfallet.

Återfall i kriminalitet bland de klienter som ådömts utvisning är svår att redovisa, eftersom uppgift om klienten lämnat landet eller återvänt saknas i registret. Dessa personer ingår i undersökningens totalpopulation. I avsnitt 7.1.5. redovisas återfall efter fängelse fördelat på medborgarskap och utvisning.

Uppgifter om eventuell utvandring finns inte tillgängliga i registret varför ingen hänsyn har kunnat tas till detta. Uppgifter om eventuellt återfall utanför Sverige har inte heller kunnat redovisas.

Bortfallsanalys

Nedan visas som exempel på bortfallsproblematiken, en analys av bortfallet för klienter med start-händelser år 1996 med en uppföljningsperiod av ett år. I oktober 1998 hämtades uppgifter ur CKVR om eventuella återfall till och med utgången av år 1997. Uttaget omfattade alla personer som påbörjat verkställighet av någon form av skyddstillsyn eller intensivövervakning eller som frigivits från anstalt. Registrets gallringsrutiner innebär att klienter som avled under år 1996 och till och med juli månad 1997 hade gallrats från registret.

Ursprungspopulationen för år 1996 omfattade 19 493 poster (en person kan ha flera poster i uttaget, t. ex. en dom till skyddstillsyn och en avgång från ett fängelsestraff). Av dessa påträffades inte 304 poster i återfallsuttaget (1,6 %). Vid kontroll mot det statliga personadressregistret (SPAR) framkom att 226 personer avlidit och gallrats ur kriminalvårdsregistret.

För de övriga 78 konstaterades;

- 13 personer hade förändrade personnummer på grund av oklar identitet vid domstillfället,
- 21 personer hade gallrats på grund av ändrad påföljd i högre instans, domvilla eller annan administrativ orsak,
- 44 personer påträffades inte av ett antal olika skäl, där några skulle varit med i uttaget och andra skulle utgå ur uttaget.

Den felmarginal mellan de två registeruttagen som skulle uppstått om kontroll endast skett beträffande avlidna var således maximalt 0,4 procent. Fel beroende på bortfall får därmed anses vara försumbart.

6 Effekter av förändrad lagstiftning

Intensivövervakning med elektronisk kontroll är ett relativt nytt sätt att avtjäna fängelsestraff. Personer som är dömda till fängelse i högst tre månader kan ansöka om intensivövervakning. Beslut om övervakning fattas av Kriminalvårdsstyrelsens regionkontor efter utredning av frivården.

Från att ha varit en begränsat försöksverksamhet blev intensivövervakning riksomfattande från 1 januari 1997. Från att ha omfattat knappt fem hundra klienter år 1996 ökade verksamheten med mer än 3 000 personer på årlig basis.

Nyintagna i anstalt med korta strafftider minskade på motsvarande sätt dramatiskt. En konsekvens av att beslut fattas om intensivövervakning i så många fall som möjligt blir att de som bedöms olämpliga att klara denna verkställighet - eller inte ansöker därom - får avtjäna sitt straff i anstalt. Genomsnittligt får då anstalterna ett klientel med en tyngre problembild. Detta visar sig också i förändringar i återfallsfrekvens efter frigivning från anstalt, vilket framgår av bland annat avsnitt 7.1.

Villkorlig dom med samhällstjänst introducerades som en ny påföljd från 1 januari 1999. Rapporten innehåller således inga återfallsuppgifter för denna kategori. Ett fåtal av de klienter som återföll - tillhörande startåren 1996 - 1998 - har i första återfallsdomen erhållit denna nya påföljd.

Villkorlig dom är främst avsedd att användas när en person begår ett brott av engångskaraktär och man inte har anledning befara att han kommer att begå nya brott. Villkorlig dom får ådömas när påföljden inte bedöms kunna stanna vid böter. Påföljden villkorlig dom har utformats som en brotts-påföljd i teknisk mening, men innebär i verkligheten att påföljden efterges under förutsättning att den dömde inte begår nya brott under en prövotid av två år. Den dömde står inte under övervakning. Domen kan förenas med föreskrift om samhällstjänst, om den tilltalade samtycker till det. Rätten kan vidare föreskriva om hur den dömde skall fullgöra skadeståndsskyldighet eller att han skall biträda den skadelidande med arbete för att avhjälpa skada på egendom. Den villkorliga domen kan under vissa förutsättningar kombineras med högst 200 dagsböter.

7 Resultat - återfall per påföljd

7.1 Fängelse

Här - liksom i övriga tabeller i kapitel 7 - redovisas genomgående absoluta tal och procent. Antal återfall visas i täljaren och antal i populationen (delgruppen) i nämnaren. Syftet är att kunna följa hur många personer som berörs i de olika tabellerna.

I tabell 7.1 a kan utläsas hur många som återfallit av de som avgått från anstalt under åren 1994 t.o.m 1998. För de tre första åren kan redovisas en återfallsperiod av tre år, för år 1997 två år och för år 1998 ett år. Helt naturligt ökar återfallssiffran ju fler år som ingår i återfallsperioden.

De som avgick från anstalt åren 1994 till 1996 har i genomsnitt ett återfall runt 25 procent inom ett år. Inom två och tre år kan man se att utvecklingen har varit relativt lika. Återfallet är inom två år uppe i 35 - 37 procent och inom tre år 40 - 43 procent.

Avgångspopulationerna för åren 1997 och 1998 visar på en högre nivå av återfall. Återfallen inom ett år är nästan 10 procentenheter högre, jämfört med år 1994. Inom två år ligger återfallet för avgångna år 1997 på 45 procent, också det 10 procentenheter högre jämfört med år 1994. De förhöjda återfallen hänger samman med de förändringar i anstaltspopulationen som ägt rum efter införande av alternativa påföljder, som i första hand tillämpats på klienter med lägre risk för återfall. De som intagits i fängelse sedan 1997 är därmed en genomsnittligt mer belastad grupp än tidigare år (se kapitel 6).

Tabell 7.1.a Återfall totalt per årspopulation (fängelse)

År	Återfall inom					
	1 år		2 år		3 år	
	Antal	Andel	Antal	Andel	Antal	Andel
1994	3211/13508	24%	4687/13508	35%	5436/13508	40%
1995	3270/13090	25%	4571/13090	35%	5277/12938	41%
1996	3112/12065	26%	4403/11934	37%	5135/11921	43%
1997	2874/8940	32%	3993/8931	45%		
1998	3039/8998	34%				

En del av dem som återföll har på nytt tagits in i fängelse under uppföljningstiden. För de tre första avgångspopulationerna, åren 1994 - 1996, är likheterna stora. Cirka 17 - 18 procent har åter börjat verkställa fängelse inom ett år och 26 - 27 procent inom två år.

Vid tre års uppföljningstid har nästan en tredjedel återkommit till anstalt en eller flera gånger. För åren 1997 och 1998 är andelen åter intagna i fängelse högre. Redan inom ett år har nästan var fjärde (23 - 24 %) återkommit till anstalt. Frigivna under år 1997 kan följas upp under två år.

Inom den tiden återkom drygt var tredje (34 %).

Tabell 7.1.b Återfall - intagning i fängelse under uppföljnings-tiden - totalt per årspopulation (fängelse)

År	Återfall inom					
	1 år		2 år		3 år	
	Antal	Andel	Antal	Andel	Antal	Andel
1994	2235/13508	17%	3568/13508	26%	4244/13508	31%
1995	2311/13090	18%	3442/13090	26%	4071/12938	31%
1996	2161/12065	18%	3250/11934	27%	3886/11921	33%
1997	2027/8940	23%	3058/8931	34%		
1998	2155/8998	24%				

7.1.1 Huvudbrott

Tabellen illustrerar återfall fördelat efter huvudbrott i aktuell verkställighet (den dom/de domar som låg till grund för fängelsestraffet varifrån man frigivits). För att kunna jämföra de fem åren (1994 - 1998) har valts en återfallsperiod om ett år.

Andelen återfall varierar kraftigt mellan de olika huvudbrotten. De flesta huvudbrott visar dock en viss stabilitet vad gäller återfallsandelar, oavsett vilket år den intagne frigavs. Ökade återfall kan dock konstateras för vissa brottstyper under de senare åren. Våldsbrotten varierade mellan 16 till 18 procent åren 1994 - 1996, men återfallet har ökat till 26 procent för 1998 års frigivna. Högre återfall kan också konstateras för huvudbrotten "brott mot allmänhet och stat", "trafikbrott" samt "rattfylleri". Det här betyder *inte* att det generellt är fler intagna som återfaller. *Antalet* personer som tagits in i anstalt (och frigivits) är färre, medan *andelen* som återfaller är högre.

Personer dömda för brottstyperna våld, allmänhet och stat, trafik och rattfylleri - med högst tre månaders fängelse - har från år 1997 i stor omfattning fått sitt fängelsestraff omvandlat till intensivövervakning. Dessa brottstyper svarar mot 82 procent av samtliga som fick sitt fängelsestraff ersatt med intensivövervakning under år 1998.

Ett rimligt antagande är därför att "lågriskklinter" erhållit intensivövervakning, medan klienter med högre återfallsrisk (pga tidigare belastning, aktuellt missbruk etc.) avtjänat sitt straff i fängelse. Det genomsnittliga återfallet för de som avtjänar fängelsestraff ökar därmed över tid genom den förändrade klientsammansättningen.

Återfallet inom ett år för dömda för sexualbrott är generellt lågt. Dömda för tillgreppsbrott återfaller mest frekvent, 50 procent eller däröver, med högsta återfallet för 1997 års frigivna (57%). Denna grupp fängelsedömda har i antal minskat marginellt (ett par hundra) och utgör den största huvudbrottsgruppen. Beträffande rån, bedrägerier och narkotikabrott varierar återfallsandelarna något mellan åren utan tydlig riktning.

Tabell 7.1.1 Huvudbrott i aktuell verkställighet och återfall (fängelse)

Huvudbrott	Återfall inom ett år									
	1994		1995		1996		1997		1998	
	Antal	Andel	Antal	Andel	Antal	Andel	Antal	Andel	Antal	Andel
Våldsbrott	416/2576	16%	443/2443	18%	384/2306	17%	308/1558	20%	393/1533	26%
Sexualbrott	22/286	8%	13/259	5%	5/243	2%	13/195	7%	8/179	4%
Tillgreppsbrott	1324/2630	50%	1359/2597	52%	1370/2481	55%	1333/2354	57%	1306/2385	55%
Rån, även grovt	94/376	25%	89/330	27%	78/327	24%	87/284	31%	84/306	27%
Bedrägeri, förskingring, borgenärsbrott	333/1084	31%	314/977	32%	281/925	30%	231/762	30%	279/746	37%
Brott mot allmänhet och stat	257/1014	25%	269/933	29%	251/847	30%	239/688	35%	236/674	35%
Trafikbrott, ej rattfylleri	129/404	32%	112/353	35%	145/337	43%	128/264	48%	138/289	48%
Rattfylleri, även grovt	216/2931	7%	276/3309	8%	204/2780	7%	159/1274	12%	146/1172	12%
Narkotikabrott/varusmuggling	329/1228	27%	321/1177	27%	302/1138	27%	317/1166	27%	383/1335	29%
Övrigt	91/979	9%	64/712	9%	92/681	14%	59/395	15%	66/379	17%
Summa	3211/13508	24%	3270/13090	25%	3112/12065	26%	2874/8940	32%	3039/8998	34%

7.1.2 Kön och ålder

Andelen återfall bland män har ökat i alla åldersgrupper om man jämför med år 1994. För de stora åldersgrupperna, från 21 år upp till 44 år, är ökningen 10 procentenheter eller mer mellan startåren 1994 och 1998. För unga personer, 18 - 20 år minskade återfallet bland de som frigavs under åren 1995 och 1996 men har sedan ökat. Även vad gäller frigivna över 45 år var återfallet högre de två senaste åren, dock inte så markant.

Kvinnornas återfall är inte så lätt att dra några slutsatser om då åldersgrupperna inte är så stora. Man kan som en konsekvens av detta se att återfallsandelen har "hoppat" både upp och ned inom olika ålderskategorier och olika år. Kvinnor har dock totalt sett ett något lägre återfall än männen för varje år. Även för kvinnor gäller att totalt återfaller en högre andel bland 1997 och 1998 års frigivna än tidigare.

Tabell 7.1.2 Kön, ålder och återfall (fängelse)

Kön	Ålder	Återfall inom ett år									
		1994		1995		1996		1997		1998	
		Antal	Andel	Antal	Andel	Antal	Andel	Antal	Andel	Antal	Andel
Män		3048/12767	24%	3101/12370	25%	2963/11406	26%	2739/8455	32%	2882/8469	34%
	15-17	10/29	34%	14/18	78%	11/16	69%	7/21	33%	6/13	46%
	18-20	237/620	38%	190/610	31%	172/566	30%	181/408	44%	165/427	39%
	21-24	455/1847	23%	410/1689	24%	372/1528	24%	394/1104	36%	427/1114	38%
	25-29	599/2507	24%	589/2309	26%	561/1941	29%	473/1358	35%	478/1350	35%
	30-34	627/2288	27%	663/2206	30%	610/2058	30%	574/1508	38%	575/1497	38%
	35-44	819/3316	25%	915/3203	29%	891/3054	29%	798/2439	33%	882/2426	36%
	45-54	292/1664	18%	292/1765	17%	287/1643	17%	260/1183	22%	303/1232	25%
	55-	39/496	8%	28/561	5%	59/600	10%	52/434	12%	46/410	11%
Kvinnor		163/741	22%	169/720	23%	149/659	23%	135/485	28%	157/529	30%
	15-17	-	-	-	-	-	-	-	-	-	-
	18-20	3/12	25%	2/16	13%	1/10	10%	1/8	13%	1/4	25%
	21-24	16/71	23%	11/63	17%	11/51	22%	6/28	21%	10/37	27%
	25-29	37/138	27%	48/129	37%	32/102	31%	23/74	31%	29/76	38%
	30-34	39/146	27%	36/153	24%	43/129	33%	46/109	42%	41/110	37%
	35-44	55/241	23%	60/244	25%	53/238	22%	51/168	30%	62/204	30%
	45-54	12/103	12%	11/90	12%	8/107	7%	6/75	8%	11/76	14%
	55-	1/30	3%	1/25	4%	1/22	5%	2/23	9%	3/22	14%
Totalt		3211/13508	24%	3270/13090	25%	3112/12065	26%	2874/8940	32%	3039/8998	34%

7.1.3 Strafftid

För intagna med en strafftid som är högst två månader har återfallet ökat från 6 procent år 1994 till 19 procent år 1998. Samtidigt har gruppen korttidsdömda mer än halverats; från cirka 6 200 år 1994 till cirka 2500 år 1998. Alternativa påföljder, främst intensivövervakning, ligger bakom minskningen. Det högre återfallet är en konsekvens av att den grupp som avtjänar straffet i fängelse bland annat har en sämre återfallsprognos. I straffidsgruppen 2 - 6 månader kan skönjas en över tid något ökad återfallsandel. Även här har antalet minskat något genom att intensivövervakning kan tillämpas som alternativ upp till tre månaders fängelsestraff.

Medellånga strafftider visar generellt ett högre återfall än både långa och korta straff. De med en strafftid på mer än sex månader och till och med ett år står för den högsta andelen återfall. Inga starka tendenser till ökat återfall kan dock ses i materialet.

Tabell 7.1.3 Strafftid och återfall (fängelse)

Strafftid	Återfall inom ett år									
	1994		1995		1996		1997		1998	
	Antal	Andel	Antal	Andel	Antal	Andel	Antal	Andel	Antal	Andel
T<=2 mån	638/6162	6%	659/5989	11%	582/5194	11%	522/2703	19%	466/2497	19%
2 mån<T<=6 mån	1190/3405	35%	1276/3389	38%	1255/3267	38%	1162/2869	41%	1269/3036	42%
6 mån<T<=1 år	868/2040	43%	819/1924	43%	854/1935	44%	802/1786	45%	853/1868	46%
1 år<T<2 år	346/916	38%	354/893	40%	300/760	39%	268/702	38%	311/780	40%
2 år<=T<4 år	138/705	20%	123/611	20%	95/571	17%	96/539	18%	104/504	21%
4 år<=T<10 år	31/263	12%	35/262	13%	25/313	8%	22/316	7%	34/278	12%
T>=10 år	0/17	0%	4/22	18%	1/25	4%	2/25	8%	2/35	6%
Summa	3211/13508	24%	3270/13090	25%	3112/12065	26%	2874/8940	32%	3039/8998	34%

7.1.4 Tidigare belastning

De som tidigare inte har någon kriminalvårdserfarenhet återfaller i klart lägre utsträckning än övriga. Notera dock att andelen återfall ökat från 5 - 6 procent till en nivå av 10 procent de senaste två åren. Samtidigt har antalet "förstagångare" i stort sett halverats jämfört med fem år tillbaka. I nästa grupp, de som tidigare endast dömts till frivårdspåföljder, återfaller cirka 25 - 30 procent, den högsta siffran avser senaste året.

Som förväntat är det gruppen med tidigare erfarenhet av frihetsberövande påföljd som uppvisar det högsta återfallet. Andelen som återfaller i denna grupp har dessutom ökat från 43 procent år 1994 till 49 procent år 1998.

Man kan här notera den förändring som skett i klientsammansättningen i fängelse under femårsperioden. Av de 13 508 som frigavs år 1994 var 45 procent "förstagångare" och 43 procent hade tidigare fängelseerfarenhet. Av de 8 998 som frigavs år 1998 var 35 procent "förstagångare" och 55 procent hade tidigare fängelseerfarenhet.

Tabell 7.1.4 Tidigare belastning och återfall (fängelse)

Kriminalvårdserfarenhet	Återfall inom ett år									
	1994		1995		1996		1997		1998	
	Antal	Andel	Antal	Andel	Antal	Andel	Antal	Andel	Antal	Andel
Ingen	291/6095	5%	403/6454	6%	311/5609	6%	334/3425	10%	314/3133	10%
Endast frivård	382/1544	25%	232/999	23%	248/976	25%	211/770	27%	269/884	30%
Frihetsberövande påföljd	2538/5869	43%	2635/5637	47%	2553/5480	47%	2329/4745	49%	2456/4981	49%
Summa	3211/13508	24%	3270/13090	25%	3112/12065	26%	2874/8940	32%	3039/8998	34%

7.1.5 Medborgarskap och utvisning

Medborgare i Sverige och övriga Norden uppvisar högst återfall. De båda grupperna följs åt under åren i den ökning av återfall som tabellen visar; från 25 - 27 procent till 36 procent. Övriga europeiska medborgare och medborgare från övriga delar av världen har en något lägre återfallsandel, men även för dessa grupper ökar återfallen från cirka 15 procent till 27 resp. 30 procent. De här uppgifterna gäller dem som inte har något beslut om utvisning i domen.

För de som har beslut om utvisning i domen är återfallsandelen lägre. Uppgifterna i denna undersökning bygger endast på återfallsbrott där ny dom avkunnats i Sverige. Eftersom det inte gått att få fram uppgifter om i hur många fall ett utvisningsbeslut verkligen effektuerats, än mindre om hur många som olovligt återvänt till Sverige, kan inte återfallsuppgifterna tolkas och jämföras med övrig redovisning i rapporten. Uppgifterna visar dock att nya domar har utdömts i Sverige, trots ett initialt beslut om att dessa personer inte hade tillstånd att vistas i landet efter avtjänat straff. En viss - dock inte lika markant ökning av återfall - kan konstateras även för dessa grupper.

Tabell 7.1.5 Medborgarskap, utvisning och återfall (fängelse)

Medborgarskap	Återfall inom ett år									
	1994		1995		1996		1997		1998	
	Antal	Andel	Antal	Andel	Antal	Andel	Antal	Andel	Antal	Andel
Ej utvisning	3184/13067	24%	3235/12687	25%	3086/11706	26%	2834/8552	33%	2998/8620	35%
Sverige	2730/10811	25%	2754/10546	26%	2619/9706	27%	2402/7033	34%	2478/6945	36%
Övriga Norden	256/932	27%	242/850	28%	218/791	28%	200/588	34%	226/631	36%
Övriga Europa	89/603	15%	121/609	20%	118/586	20%	112/429	26%	135/495	27%
Övriga världen	106/690	15%	112/649	17%	125/585	21%	116/467	25%	155/515	30%
Medborgarskap okänt	-	-	0/4	0%	1/5	20%	0/1	0%	0/7	0%
Statslös	3/31	10%	6/29	21%	5/33	15%	4/34	12%	4/27	15%
Utvisning	27/441	6%	35/403	9%	26/359	7%	40/388	10%	41/378	11%
Övriga Norden	18/73	25%	13/37	35%	8/28	29%	13/35	37%	11/31	35%
Övriga Europa	5/190	3%	20/235	9%	12/194	6%	20/233	9%	20/227	9%
Övriga världen	3/170	2%	0/125	0%	4/129	3%	4/112	4%	5/109	5%
Medborgarskap okänt	-	-	0/1	0%	0/1	0%	0/1	0%	0/2	0%
Statslös	1/8	13%	2/5	40%	2/7	29%	3/7	43%	5/9	56%
Totalt	3211/13508	24%	3270/13090	25%	3112/12065	26%	2874/8940	32%	3039/8998	34%

7.2 Skyddstillsyn (exkl.kontraktsvård och samhällstjänst)

Inledningsvis redovisas här hur många som återfallit av de som påbörjat skyddstillsyn åren 1994 t.o.m. 1998. Startåren 1994 - 1996 kan följas i tre år, 1997 i två år och 1998 i ett år. På samma sätt som efter fängelsestraff ökar återfallsandelen ju fler år som används som återfallsperiod. Inom en återfallsperiod på ett år varierar återfallen mellan 16 och 20 procent. Inom en återfallsperiod på två år har utvecklingen varit i stort sett lika för de fyra startår som kan följas; återfallsandelen är då uppe i intervallet 30 - 33 procent. Inom tre år är andelen återfall 39 - 40 procent. Detta material visar således på mycket marginella skillnader i återfall för de fem årspopulationer som för närvarande kan redovisas.

Tabell 7.2.a Återfall - totalt per årspopulation (skyddstillsyn)

År	Återfall inom					
	1 år		2 år		3 år	
	Antal	Andel	Antal	Andel	Antal	Andel
1994	864/4686	18%	1470/4686	31%	1809/4686	39%
1995	955/4793	20%	1564/4793	33%	1890/4739	40%
1996	674/4249	16%	1267/4207	30%	1620/4200	39%
1997	766/4185	18%	1360/4183	33%		
1998	806/4461	18%				

Vissa av dem som återföll efter domen till skyddstillsyn togs senare på grund av återfallet in i fängelse. Tabellen nedan visar fördelningen för de fem åren. Till skillnad från återfall efter fängelsevistelse, vilket redovisades i föregående avsnitt, är det inga stora skillnader om man jämför mellan åren. Andelen som efter återfall tas in i fängelse av de skyddstillsynsdömda är dock klart lägre än för de som hade frigivits från fängelse. Mellan 5 och 7 procent av de skyddstillsynsdömda togs in i fängelse inom ett år räknat från skyddstillsynens början. Efter två år hade 12 - 14 procent påbörjat fängelsestraff och efter tre år 17 - 19 procent.

Tabell 7.2.b Återfall - intagning i fängelse under uppföljningstiden - totalt per årspopulation (skyddstillsyn)

År	Återfall inom					
	1 år		2 år		3 år	
	Antal	Andel	Antal	Andel	Antal	Andel
1994	273/4686	6%	604/4686	13%	841/4686	18%
1995	337/4793	7%	651/4793	14%	884/4739	19%
1996	222/4249	5%	486/4207	12%	702/4200	17%
1997	255/4185	6%	529/4183	13%		
1998	290/4461	7%				

7.2.1 Huvudbrott

Tillgrepsbrott är det vanligaste huvudbrottet bland dömda till skyddstillsyn. Det är också i denna kategori man generellt finner den högsta andelen återfall inom ett år (22 - 26 %). Inom vissa andra brottskategorier är återfallen lika höga eller högre, men det rör sig då om avsevärt färre individer i delgrupperna (rån, trafikbrott där huvudbrottet ej var rattfylleri).

Någon motsvarande generell ökning av återfallet under senare år - såsom beträffande fängelse - har inte inträffat vad gäller dömda till skyddstillsyn. Antalet som påbörjat skyddstillsyn har visserligen minskat något, men denna påföljdskategori har inte påverkats av någon tydlig klientelförändring.

Det är därmed en relativt hög likhet i återfallsandelar då man jämför mellan åren och inom samma brottskategori. De större variationer som kan konstateras avser i huvudsak små brottskategorier, där små förändringar i antal påverkar procentberäkningarna. Låga återfall redovisas generellt för delgrupperna med sexualbrott och rattfylleribrott som huvudbrott. Dömda för våldsbrott, som är en relativt stor grupp, visar på ett återfall mellan 13 procent (år 1996 och 1998) och 19 procent (år 1995).

Tabell 7.2.1 Huvudbrott i aktuell verkställighet och återfall (skyddstillsyn)

Huvudbrott	Återfall inom ett år									
	1994		1995		1996		1997		1998	
	Antal	Andel	Antal	Andel	Antal	Andel	Antal	Andel	Antal	Andel
Våldsbrott	125/811	15%	168/872	19%	106/802	13%	107/713	15%	109/827	13%
Sexualbrott	2/69	3%	4/59	7%	2/45	4%	3/51	6%	2/61	3%
Tillgreppsbrott	424/1603	26%	447/1707	26%	349/1610	22%	408/1650	25%	416/1627	26%
Rån, även grovt	17/52	33%	9/40	23%	8/41	20%	11/32	34%	13/51	25%
Bedrägeri, förskingring, borgenärsbrott	106/501	21%	102/457	22%	64/410	16%	67/389	17%	62/356	17%
Brott mot allmänhet och stat	69/361	19%	80/394	20%	48/347	14%	62/371	17%	75/427	18%
Trafikbrott, ej rattfylleri	7/60	12%	10/46	22%	13/45	29%	16/46	35%	20/56	36%
Rattfylleri, även grovt	44/849	5%	68/857	8%	28/621	5%	25/546	5%	31/603	5%
Narkotikabrott/varusmuggling	51/264	19%	50/249	20%	44/244	18%	58/314	18%	69/379	18%
Övrigt	19/116	16%	17/112	15%	12/84	14%	9/73	12%	9/74	12%
Summa	864/4686	18%	955/4793	20%	674/4249	16%	766/4185	18%	806/4461	18%

7.2.2 Kön och ålder

Bland männen svarar de unga, under 18 år, för den högsta återfallsandelen. Gruppen är till antal dock inte särskilt stor. Män mellan 18 och 20 år har det näst högsta återfallet. Övriga åldersgrupper upp till 45 år har ett i stort sett likartat återfall, omkring 15 - 20 procent. Dömda som är 55 år eller mer återfaller i betydligt lägre omfattning.

Kvinnornas återfall varierar mer mellan åren. År 1996 var totalsiffran 10 procent och åren 1995 och 1998 var den 15 procent. Inom åldersgrupperna är variationen ännu större, vilket delvis kan förklaras av att andelar baserade på små tal är känsliga för variationer. Den största återfallsandelen återfinns genomgående i åldern 25 - 34 år. Kvinnor har, efter dom till skyddstillsyn, betydligt lägre återfall än män för varje år, en skillnad som är mindre beträffande fängelsedömda.

Tabell 7.2.2 Kön, ålder och återfall (skyddstillsyn)

Kön	Ålder	Återfall inom ett år									
		1994		1995		1996		1997		1998	
		Antal	Andel	Antal	Andel	Antal	Andel	Antal	Andel	Antal	Andel
Män		760/3941	19%	841/4019	21%	601/3529	17%	678/3435	20%	694/3690	19%
	15-17	66/167	40%	95/251	38%	68/194	35%	56/163	34%	45/142	32%
	18-20	211/769	27%	219/830	26%	152/689	22%	188/698	27%	166/700	24%
	21-24	93/559	17%	103/504	20%	75/463	16%	74/484	15%	101/513	20%
	25-29	106/558	19%	111/499	22%	68/442	15%	77/420	18%	83/442	19%
	30-34	108/510	21%	121/547	22%	73/492	15%	85/425	20%	98/481	20%
	35-44	133/822	16%	135/806	17%	117/744	16%	147/715	21%	151/809	19%
	45-54	40/413	10%	48/432	11%	46/403	11%	43/413	10%	40/428	9%
	55-	3/143	2%	9/150	6%	2/102	2%	8/117	7%	10/175	6%
Kvinnor		104/745	14%	114/774	15%	73/720	10%	88/750	12%	112/771	15%
	15-17	1/10	10%	3/11	27%	0/8	0%	0/5	0%	1/2	50%
	18-20	8/49	16%	8/54	15%	3/56	5%	4/72	6%	8/73	11%
	21-24	15/97	15%	13/100	13%	6/58	10%	10/78	13%	17/93	18%
	25-29	26/135	19%	26/123	21%	19/112	17%	14/92	15%	19/98	19%
	30-34	25/123	20%	38/138	28%	18/137	13%	15/131	11%	24/129	19%
	35-44	27/226	12%	19/221	9%	19/211	9%	37/249	15%	32/236	14%
	45-54	1/82	1%	6/97	6%	4/105	4%	8/96	8%	9/110	8%
	55-	1/23	4%	1/30	3%	4/33	12%	0/27	0%	2/30	7%
Totalt		864/4686	18%	955/4793	20%	674/4249	16%	766/4185	18%	806/4461	18%

7.2.3 Tidigare belastning

De klienter som tidigare har haft någon frihetsberövande påföljd svarar för det högsta återfallet (24 - 31 %). Skillnaden i återfall mellan de som inte har någon kriminalvårdserfarenhet och de som tidigare har varit dömda till frivård är endast ett par procentenheter.

Tabell 7.2.3 Tidigare belastning och återfall (skyddstillsyn)

Kriminalvårdserfarenhet	Återfall inom ett år									
	1994		1995		1996		1997		1998	
	Antal	Andel	Antal	Andel	Antal	Andel	Antal	Andel	Antal	Andel
Ingen	488/2911	17%	537/3136	17%	360/2630	14%	399/2682	15%	430/2846	15%
Endast frivård	129/842	15%	157/804	20%	109/760	14%	138/712	19%	129/735	18%
Frihetsberövande påföljd	247/933	26%	261/853	31%	205/859	24%	229/791	29%	247/880	28%
Summa	864/4686	18%	955/4793	20%	674/4249	16%	766/4185	18%	806/4461	18%

7.2.4 Medborgarskap och utvisning

Några tydliga mönster framkommer inte vad gäller återfall fördelat efter olika medborgarskap. Återfallen varierar mellan åren och nationaliteterna från lägst 13 procent (övrige världen, 1998) till 26 procent (övrige Europa, 1994). Skyddstillsyn används främst för personer som är etablerade i det svenska samhället, varför få har beslut om utvisning. Totalt har 13 klienter beslut om utvisning i den aktuella domen. På grund av det ringa antalet ingår dessa inte i tabellen nedan.

Tabell 7.2.4 Medborgarskap och återfall (skyddstillsyn)

Medborgarskap	Återfall inom ett år									
	1994		1995		1996		1997		1998	
	Antal	Andel	Antal	Andel	Antal	Andel	Antal	Andel	Antal	Andel
Sverige	758/4137	18%	829/4211	20%	580/3706	16%	654/3635	18%	688/3803	18%
Övriga Norden	40/259	15%	60/257	23%	31/213	15%	46/210	22%	40/215	19%
Övriga Europa	32/122	26%	26/138	19%	30/140	21%	27/138	20%	42/191	22%
Övriga världen	30/155	19%	35/175	20%	28/170	16%	35/185	19%	31/230	13%
Medborgarskap okänt	1/1	100%	-	-	1/1	100%	0/1	0%	1/4	25%
Statslös	1/10	10%	4/8	50%	3/16	19%	3/13	23%	4/17	24%
Summa	862/4684	18%	954/4789	20%	673/4246	16%	765/4182	18%	806/4460	18%

7.3 Kontraktsvård

Nedan kan utläsas hur många som återfallit av de som påbörjat kontraktsvård under åren 1994 till 1998 och under olika långa återfallstider. Även här ökar återfallet ju fler år som används som återfallsperiod. Efter en uppföljningstid på ett år har alla startår ungefär lika hög återfallsfrekvens - en variation mellan 13 till 18 procent. Efter två år är återfallet uppe i 23 - 24 procent. Efter tre år har återfallet ökat till 28 - 29 procent, för de som påbörjade kontraktsvård åren 1994 - 1996.

Tabell 7.3.a Återfall - totalt per årspopulation (kontraktsvård)

År	Återfall inom					
	1 år		2 år		3 år	
	Antal	Andel	Antal	Andel	Antal	Andel
1994	140/1022	14%	234/1022	23%	294/1022	29%
1995	167/1247	13%	287/1247	23%	354/1232	29%
1996	164/1263	13%	284/1237	23%	346/1234	28%
1997	153/1052	15%	256/1051	24%		
1998	191/1061	18%				

En viss andel av dem som återföll efter domen till kontraktsvård togs senare på grund av återfallet in i fängelse. Tabellen nedan visar fördelningen för de fem åren. Årsvis uppträder inga stora skillnader. Andelen, som efter återfall togs in i fängelse, i populationen som var dömda till kontraktsvård är dock något högre än för de som var dömda till "vanlig" skyddstillsyn.

Mellan 8 och 12 procent av de kontraktsvårdsdömda togs in i fängelse inom ett år räknat från påföljdens början. Efter två år hade 16 - 17 procent påbörjat fängelsestraff och efter tre år 20 - 21 procent.

Tabell 7.3.b Återfall - intagning i fängelse under uppföljnings-tiden - totalt per årspopulation (kontraktsvård)

År	Återfall inom					
	1 år		2 år		3 år	
	Antal	Andel	Antal	Andel	Antal	Andel
1994	98/1022	10%	165/1022	16%	203/1022	20%
1995	102/1247	8%	198/1247	16%	252/1232	20%
1996	111/1263	9%	203/1237	16%	242/1234	20%
1997	109/1052	10%	174/1051	17%		
1998	129/1061	12%				

7.3.1 Huvudbrott

När det gäller huvudbrott återfinns även här - som vid fängelse och skyddstillsyn - det högsta återfallet bland de som är dömda för tillgreppsbrott (cirka 40 %). Återfall för rattfylleridömda är lågt precis som tidigare visats beträffande fängelse- och skyddstillsynsdömda. Tillgreppsbrott och rattfylleri är de två vanligaste huvudbrotten för kontraktsvårdsdömda.

Här är värt att notera att rattfylleridömda svarar för en stor del av alla som dömts till kontraktsvård, även om andelen minskat. Åren 1994 - 1997 var cirka 60 procent av alla dömda för rattfylleribrott, år 1998 hälften. Om denna grupp räknas bort är det genomsnittliga återfallet för övriga grupper i stället runt 30 procent.

Tabell 7.3.1 Huvudbrott i aktuell verkställighet och återfall (kontraktsvård)

Huvudbrott	Återfall inom ett år									
	1994		1995		1996		1997		1998	
	Antal	Andel	Antal	Andel	Antal	Andel	Antal	Andel	Antal	Andel
Våldsbrott	22/100	22%	18/118	15%	25/137	18%	18/114	16%	21/122	17%
Sexualbrott	1/5	20%	1/5	20%	0/6	0%	0/4	0%	0/3	0%
Tillgreppsbrott	53/133	40%	72/184	39%	70/171	41%	66/163	40%	86/198	43%
Rån, även grovt	3/12	25%	4/18	22%	1/14	7%	2/13	15%	4/14	29%
Bedrägeri, förskingring, borgenärsbrott	6/34	18%	12/33	36%	8/39	21%	8/26	31%	13/41	32%
Brott mot allmänhet och stat	10/33	30%	14/41	34%	12/49	24%	13/50	26%	12/50	24%
Trafikbrott, ej rattfylleri	2/10	20%	2/5	40%	4/11	36%	2/4	50%	3/10	30%
Rattfylleri, även grovt	32/627	5%	34/772	4%	29/756	4%	25/605	4%	27/523	5%
Narkotikabrott/varusmuggling	9/56	16%	8/61	13%	13/71	18%	15/62	24%	23/91	25%
Övrigt	2/12	17%	2/10	20%	2/9	22%	4/11	36%	2/9	22%
Summa	140/1022	14%	167/1247	13%	164/1263	13%	153/1052	15%	191/1061	18%

7.3.2 Kön och ålder

Det högsta återfallet återfinns i åldersgruppen 18 - 20 år (med undantag för år 1998). Det är dock relativt få unga personer som döms till kontraktsvård. Återfallen minskar sedan i fallande ordning för varje ålderskategori.

Kvinnornas återfall är betydligt lägre än männens; det skiljer mellan 7 - 13 procentenheter under de fem åren.

Tabell 7.3.2 Kön, ålder och återfall (kontraktsvård)

Kön	Ålder	Återfall inom ett år									
		1994		1995		1996		1997		1998	
		Antal	Andel	Antal	Andel	Antal	Andel	Antal	Andel	Antal	Andel
Män		137/901	15%	159/1114	14%	158/1122	14%	143/934	15%	177/944	19%
	15-17	0/1	0%	2/2	100%	1/2	50%	1/2	50%	-	-
	18-20	14/27	52%	15/39	38%	10/39	26%	14/35	40%	7/30	23%
	21-24	27/85	32%	21/77	27%	22/83	27%	33/86	38%	33/96	34%
	25-29	29/126	23%	28/132	21%	39/146	27%	28/109	26%	48/142	34%
	30-34	26/130	20%	27/165	16%	36/173	21%	30/136	22%	35/163	21%
	35-44	31/266	12%	51/334	15%	37/325	11%	35/273	13%	40/247	16%
	45-54	10/200	5%	12/267	4%	11/253	4%	12/209	6%	11/163	7%
	55-	0/66	0%	3/98	3%	2/101	2%	0/84	0%	3/103	3%
Kvinnor		3/121	2%	8/133	6%	6/141	4%	10/118	8%	14/117	12%
	15-17	-	-	-	-	-	-	-	-	-	-
	18-20	0/4	0%	0/2	0%	1/3	33%	0/1	0%	-	-
	21-24	0/10	0%	1/4	25%	1/6	17%	1/7	14%	0/4	0%
	25-29	1/12	8%	0/15	0%	0/10	0%	2/11	18%	3/14	21%
	30-34	0/16	0%	3/20	15%	2/17	12%	3/20	15%	4/22	18%
	35-44	2/36	6%	2/39	5%	2/48	4%	4/36	11%	5/37	14%
	45-54	0/31	0%	2/35	6%	0/43	0%	0/31	0%	2/28	7%
	55-	0/12	0%	0/18	0%	0/14	0%	0/12	0%	0/12	0%
Totalt		140/1022	14%	167/1247	13%	164/1263	13%	153/1052	15%	191/1061	18%

7.3.3 Tidigare belastning

De som tidigare inte har haft någon kriminalvårdserfarenhet återfaller inte heller när det gäller kontraktsvård i så stor utsträckning, mellan 3 - 5 procent för de fem åren. Nästa grupp är de som tidigare endast haft frivårdspåföljder. De har ett återfall på drygt 10 procent, förutom år 1996 då siffran var så låg som 5 procent. Som förväntat är det gruppen med tidigare frihetsberövande påföljd som svarar det högsta återfallet. Det har dessutom ökat från 27 procent år 1994 till 36 procent år 1998.

Tabell 7.3.3 Tidigare belastning och återfall (kontraktsvård)

Kriminalvårdserfarenhet	Återfall inom ett år									
	1994		1995		1996		1997		1998	
	Antal	Andel	Antal	Andel	Antal	Andel	Antal	Andel	Antal	Andel
Ingen	28/525	5%	28/695	4%	21/701	3%	22/551	4%	27/504	5%
Endast frivård	18/152	12%	15/141	11%	8/161	5%	17/132	13%	14/135	10%
Frihetsberövande påföljd	84/345	27%	124/411	30%	135/401	34%	114/369	31%	150/422	36%
Summa	140/1022	14%	167/1247	13%	164/1263	13%	153/1052	15%	191/1061	18%

7.3.4 Medborgarskap och utvisning

Nästan uteslutande är de som döms till kontraktsvård svenska medborgare eller etablerade i det svenska samhället. Det finns vissa skillnader i återfall mellan grupperna under de olika åren. Med hänsyn till att grupperna av "icke-svenskar" är små kan inga entydiga slutsatser dras av variationerna. Totalt har tre klienter beslut om utvisning i den aktuella domen. Dessa ingår inte i tabellen nedan.

Den något förhöjda återfallsandelen år 1998 för de med svenskt medborgarskap torde i huvudsak kunna förklaras med att andelen dömda för rattfylleri minskat (se avsnitt 7.3.1).

Tabell 7.3.4 Medborgarskap och återfall (kontraktsvård)

Medborgarskap	Återfall inom ett år									
	1994		1995		1996		1997		1998	
	Antal	Andel	Antal	Andel	Antal	Andel	Antal	Andel	Antal	Andel
Sverige	130/939	14%	149/1145	13%	155/1169	13%	135/959	14%	169/975	17%
Övriga Norden	5/48	10%	7/59	12%	6/63	10%	11/54	20%	9/49	18%
Övriga Europa	3/20	15%	5/23	22%	2/23	9%	4/18	22%	8/23	35%
Övriga världen	2/14	14%	6/20	30%	1/6	17%	3/21	14%	5/13	38%
Medborgarskap okänt	-	-	-	-	0/1	0%	-	-	-	-
Statslös	-	-	-	-	-	-	-	-	0/1	0%
Summa	140/1021	14%	167/1247	13%	164/1262	13%	153/1052	15%	191/1060	18%

7.4 Samhällstjänst

Här redovisas hur många som återfallit av de som påbörjat samhällstjänst under åren 1994 till 1998 och under olika långa återfallstider. Återfallsandelen ökar som vid andra påföljder i takt med uppföljningstidens längd. Efter ett år är återfallet 13 - 14 procent för de fem redovisade startåren. Efter två år kan man förenklat säga att återfallet dubblerats, till mellan 23 och 30 procent. Efter tre år har återfallet ökat till mellan 29 och 37 procent; det högsta återfallet avser startåret 1996.

Tabell 7.4.a Återfall - totalt per årspopulation (samhällstjänst)

År	Återfall inom					
	1 år		2 år		3 år	
	Antal	Andel	Antal	Andel	Antal	Andel
1994	70/553	13%	143/553	26%	179/553	32%
1995	88/639	14%	146/639	23%	182/638	29%
1996	91/631	14%	192/630	30%	236/630	37%
1997	82/570	14%	145/570	25%		
1998	74/572	13%				

Tabell 7.4.b visar hur stor andel som togs in i fängelse på grund av återfall under uppföljningsperioden. Resultaten följer mönstret som vid andra hittills redovisade påföljder.

Efter ett år har 5 - 6 procent påbörjat fängelsevistelse på grund av nya brott. När tre år förflutit har 19 procent, dvs. var femte som påbörjade samhällstjänst under åren 1994 och 1996, tagits in i fängelse vid minst ett tillfälle. För startåret 1995 var motsvarande andel 14 procent.

Tabell 7.4.b Återfall - intagning i fängelse under uppföljnings-tiden - totalt per årspopulation (samhällstjänst)

År	Återfall inom					
	1 år		2 år		3 år	
	Antal	Andel	Antal	Andel	Antal	Andel
1994	31/553	6%	73/553	13%	107/553	19%
1995	38/639	6%	72/639	11%	88/638	14%
1996	39/631	6%	86/630	14%	117/630	19%
1997	34/570	6%	65/570	11%		
1998	27/572	5%				

7.4.1 Huvudbrott

Samhällstjänst har inte tillämpats som påföljd mer än i ett fåtal fall vad gäller vissa huvudbrottstyper. Slutsatserna om dessa måste därför begränsas. Våldsbrott, tillgreppsbrott och rattfylleri förekommer som vanligaste brottstyper. Dömda för tillgreppsbrott har, liksom vid andra påföljder, en relativt hög återfallsprocent; som högst 30 procent (startår 1997). Rattfylleridömda uppvisar även här ett lågt återfall.

Tabell 7.4.1 Huvudbrott i aktuell verkställighet och återfall (samhällstjänst)

Huvudbrott	Återfall inom ett år									
	1994		1995		1996		1997		1998	
	Antal	Andel	Antal	Andel	Antal	Andel	Antal	Andel	Antal	Andel
Våldsbrott	18/174	10%	25/222	11%	29/204	14%	23/212	11%	18/197	9%
Sexualbrott	0/2	0%	0/2	0%	1/5	20%	-	-	0/2	0%
Tillgreppsbrott	22/119	18%	31/143	22%	31/139	22%	36/121	30%	27/123	22%
Rån, även grovt	3/13	23%	5/27	19%	6/22	27%	2/24	8%	2/30	7%
Bedrägeri, förskingring, borgenärsbrott	8/32	25%	5/20	25%	7/30	23%	4/23	17%	3/25	12%
Brott mot allmänhet och stat	10/50	20%	6/43	14%	6/40	15%	6/44	14%	12/46	26%
Trafikbrott, ej rattfylleri	0/4	0%	3/5	60%	0/4	0%	0/3	0%	1/3	33%
Rattfylleri, även grovt	6/132	5%	13/159	8%	9/164	5%	3/102	3%	7/109	6%
Narkotikabrott/varusmuggling	2/12	17%	0/9	0%	0/13	0%	6/31	19%	2/27	7%
Övrigt	1/15	7%	0/9	0%	2/10	20%	2/10	20%	2/10	20%
Summa	70/553	13%	88/639	14%	91/631	14%	82/570	14%	74/572	13%

7.4.2 Kön och ålder

Återfallet bland män dömda till samhällstjänst visar ett oregelbundet mönster med variationer inom samma åldersgrupp mellan de olika startåren. I åldersgruppen 18 - 20 år är återfallet 16, 18, 12, 16 respektive 16 procent för åren 1994 - 1998. I nästa åldersgrupp, 21 - 24 år, har först skett en ökning i återfall från 8 procent år 1994 till 16 procent år 1996. Sedan har återfallet minskat till 10 procent år 1998. För män mellan 25 - 29 år är utfallet mellan åren mycket ojämnt och varierar från 7 till 21 procents återfall.

Kvinnor dömda till samhällstjänst utgör en mycket liten grupp, men noterbart är ändå att inget återfall skett inom ett år för dömda åren 1995 till 1997.

Tabell 7.4.2 Kön, ålder och återfall (samhällstjänst)

Kön	Ålder	Återfall inom ett år									
		1994		1995		1996		1997		1998	
		Antal	Andel	Antal	Andel	Antal	Andel	Antal	Andel	Antal	Andel
Män		67/535	13%	88/616	14%	91/610	15%	82/553	15%	72/553	13%
	15-17	0/7	0%	4/14	29%	3/14	21%	0/12	0%	3/10	30%
	18-20	38/237	16%	51/279	18%	29/247	12%	40/245	16%	39/242	16%
	21-24	17/206	8%	28/234	12%	40/256	16%	33/220	15%	20/206	10%
	25-29	11/76	14%	5/73	7%	16/77	21%	8/64	13%	9/81	11%
	30-34	1/8	13%	0/11	0%	2/13	15%	0/9	0%	0/11	0%
	35-44	0/1	0%	0/5	0%	1/3	33%	1/3	33%	1/3	33%
	45-54	-	-	-	-	-	-	-	-	-	-
	55-	-	-	-	-	-	-	-	-	-	-
Kvinnor		3/18	17%	0/23	0%	0/21	0%	0/17	0%	2/19	11%
	15-17	-	-	-	-	-	-	-	-	-	-
	18-20	1/4	25%	0/9	0%	0/9	0%	0/7	0%	1/7	14%
	21-24	0/9	0%	0/11	0%	0/5	0%	0/7	0%	0/5	0%
	25-29	1/3	33%	0/3	0%	0/6	0%	0/2	0%	0/3	0%
	30-34	1/2	50%	-	-	0/1	0%	-	-	1/4	25%
	35-44	-	-	-	-	-	-	-	-	-	-
	45-54	-	-	-	-	-	-	0/1	0%	-	-
	55-	-	-	-	-	-	-	-	-	-	-
Totalt		70/553	13%	88/639	14%	91/631	14%	82/570	14%	74/572	13%

7.4.3 Tidigare belastning

Även för de klienter som påbörjat samhällstjänst är det gruppen som tidigare haft någon frihetsberövande påföljd, som står för det högsta återfallet (19 - 34 %). Det är dock inte så stor skillnad i återfall för de som inte har någon kriminalvårdserfarenhet alls och de som tidigare endast dömts till frivårdspåföljd. Förstagångsdömda har dock det lägsta återfallet alla år och utgör samtidigt den procentuellt största delgruppen varje år (cirka två tredjedelar).

Tabell 7.4.3 Tidigare belastning och återfall (samhällstjänst)

Kriminalvårdserfarenhet	Återfall inom ett år									
	1994		1995		1996		1997		1998	
	Antal	Andel	Antal	Andel	Antal	Andel	Antal	Andel	Antal	Andel
Ingen	42/373	11%	57/451	13%	41/417	10%	36/379	9%	44/408	11%
Endast frivård	12/100	12%	15/105	14%	19/121	16%	12/90	13%	16/92	17%
Frihetsberövande påföljd	16/80	20%	16/83	19%	31/93	33%	34/101	34%	14/72	19%
Summa	70/553	13%	88/639	14%	91/631	14%	82/570	14%	74/572	13%

7.4.4 Medborgarskap och utvisning

Få utländska medborgare döms till samhällstjänst. Talen är så små att man inte kan dra några slutsatser av de variationer som förekommer mellan åren. Endast en klient har beslut om utvisning i domen och ingår inte i tabellen.

Tabell 7.4.4 Medborgarskap och återfall (samhällstjänst)

Medborgarskap	Återfall inom ett år									
	1994		1995		1996		1997		1998	
	Antal	Andel	Antal	Andel	Antal	Andel	Antal	Andel	Antal	Andel
Sverige	63/514	12%	80/590	14%	81/575	14%	64/506	13%	64/518	12%
Övriga Norden	2/16	13%	5/20	25%	3/24	13%	2/15	13%	2/10	20%
Övriga Europa	1/13	8%	1/9	11%	2/13	15%	7/17	41%	5/18	28%
Övriga världen	3/8	38%	2/19	11%	4/17	24%	8/30	27%	3/25	12%
Medborgarskap okänt	-	-	-	-	0/1	0%	-	-	0/1	0%
Statslös	0/1	0%	0/1	0%	1/1	100%	1/2	50%	-	-
Summa	69/552	13%	88/639	14%	91/631	14%	82/570	14%	74/572	13%

7.5 Skyddstillsyn med fängelse enligt BrB 28:3

Nedan framgår hur stort återfallet är för dem som påbörjat skyddstillsyn med fängelse enligt BrB 28:3. Återfallsandelarna är relativt höga. Redan inom ett år har 34 - 38 procent återfallit. En markant ökning sker under det andra uppföljningsåret. Efter tre år har mellan 56 och 63 procent återfallit av de som dömdes under åren 1994 - 1996.

Tabell 7.5.a Återfall - totalt per årspopulation (skyddstillsyn med fängelse enligt BrB 28:3)

År	Återfall inom					
	1 år		2 år		3 år	
	Antal	Andel	Antal	Andel	Antal	Andel
1994	96/279	34%	133/279	48%	156/279	56%
1995	151/435	35%	236/435	54%	272/429	63%
1996	103/300	34%	146/297	49%	171/297	58%
1997	115/306	38%	162/305	53%		
1998	121/332	36%				

Efter att ett år har gått har mellan 21 - 24 procent på nytt tagits in i fängelse. Vid tvåårsuppföljningen har mellan 30 och 38 procent påbörjat nytt fängelsestraff. Vid treårsuppföljningen har 38 - 45 procent börjat verkställa nytt fängelsestraff. Siffrorna är för samtliga år och uppföljningsperioder minst lika höga eller högre än för de som enbart var dömda till fängelse (avsnitt 7.1).

Tabell 7.5.b Återfall - intagning i fängelse under uppföljningstiden - totalt per årspopulation (skyddstillsyn med fängelse enligt BrB 28:3)

År	Återfall inom					
	1 år		2 år		3 år	
	Antal	Andel	Antal	Andel	Antal	Andel
1994	58/279	21%	85/279	30%	106/279	38%
1995	103/435	24%	155/435	36%	187/429	44%
1996	72/300	24%	111/297	37%	134/297	45%
1997	70/306	23%	117/305	38%		
1998	79/332	24%				

7.5.1 Huvudbrott

Fördelat på huvudbrott blir de flesta delgrupperna relativt små. Mest förekommande brottstyper är tillgreppsbrott, våldsbrott, rån samt brott mot allmänhet och stat. Tillgreppsbrott samt brott mot allmänhet och stat svarar vid denna påföljd generellt för de högsta återfallsandelarna.

Tabell 7.5.1 Huvudbrott i aktuell verkställighet och återfall (skyddstillsyn med fängelse enligt BrB 28:3)

Huvudbrott	Återfall inom ett år									
	1994		1995		1996		1997		1998	
	Antal	Andel	Antal	Andel	Antal	Andel	Antal	Andel	Antal	Andel
Våldsbrott	12/57	21%	24/98	24%	15/75	20%	14/57	25%	17/79	22%
Sexualbrott	1/3	33%	0/6	0%	1/4	25%	1/4	25%	0/5	0%
Tillgreppsbrott	46/99	46%	64/141	45%	45/103	44%	56/121	46%	55/105	52%
Rån, även grovt	8/28	29%	6/46	13%	11/36	31%	12/42	29%	10/52	19%
Bedrägeri, förskingring, borgenärsbrott	3/17	18%	23/44	52%	7/20	35%	4/18	22%	4/14	29%
Brott mot allmänhet och stat	15/33	45%	21/48	44%	13/31	42%	7/23	30%	10/28	36%
Trafikbrott, ej rattfylleri	-	-	2/4	50%	3/3	100%	4/7	57%	1/2	50%
Rattfylleri, även grovt	1/8	13%	1/13	8%	1/1	100%	4/8	50%	2/5	40%
Narkotikabrott/varusmuggling	6/25	24%	6/30	20%	5/20	25%	11/17	65%	19/37	51%
Övrigt	4/9	44%	4/5	80%	2/7	29%	2/9	22%	3/5	60%
Summa	96/279	34%	151/435	35%	103/300	34%	115/306	38%	121/332	36%

7.5.2 Kön och ålder

Bland männen finns en övervikt för relativt unga dömda, under 25 år. Återfallsandelarna varierar en hel del utan att något särskilt mönster utkristalliseras. Det gäller både mellan åren för samma åldersgrupp och mellan olika åldersgrupper.

Kvinnorna har totalt ett högre återfall än männen både år 1995 och år 1996. Man måste dock beakta att det rör sig om väldigt få klienter i underlaget, speciellt bland kvinnorna.

Tabell 7.5.2 Kön, ålder och återfall (skyddstillsyn med fängelse enligt BrB 28:3)

Kön	Ålder	Återfall inom ett år									
		1994		1995		1996		1997		1998	
		Antal	Andel	Antal	Andel	Antal	Andel	Antal	Andel	Antal	Andel
Män		90/253	36%	133/389	34%	95/278	34%	106/277	38%	112/301	37%
	15-17	5/11	45%	7/20	35%	7/12	58%	3/15	20%	3/10	30%
	18-20	29/79	37%	24/94	26%	24/75	36%	27/84	32%	35/108	32%
	21-24	16/44	36%	35/90	39%	16/67	24%	30/71	42%	19/60	32%
	25-29	14/41	34%	11/50	22%	15/38	39%	11/29	38%	14/35	40%
	30-34	13/34	38%	23/61	38%	18/32	56%	15/28	54%	10/23	43%
	35-44	12/27	44%	25/54	46%	13/46	28%	17/32	53%	26/50	52%
	45-54	1/17	6%	8/17	47%	2/7	29%	3/16	19%	4/12	33%
	55-	-	-	0/3	0%	0/1	0%	0/2	0%	1/3	33%
Kvinnor		6/26	23%	18/46	39%	8/22	36%	9/29	31%	9/31	29%
	15-17	-	-	0/1	0%	-	-	-	-	-	-
	18-20	0/1	0%	0/1	0%	0/5	0%	0/4	0%	0/3	0%
	21-24	1/3	33%	2/5	40%	0/2	0%	2/5	40%	0/2	0%
	25-29	1/4	25%	7/14	50%	1/3	33%	5/7	71%	1/6	17%
	30-34	1/3	33%	5/11	45%	5/5	100%	2/5	40%	2/7	29%
	35-44	3/12	25%	4/12	33%	1/5	20%	0/6	0%	6/11	55%
	45-54	0/3	0%	0/2	0%	1/2	50%	0/2	0%	0/1	0%
	55-	-	-	-	-	-	-	-	-	0/1	0%
Totalt		96/279	34%	151/435	35%	103/300	34%	115/306	38%	121/332	36%

7.5.3 Tidigare belastning

Som framgår av tabellen har de som tidigare varit frihetsberövade genom fängelse ett markant högre återfall än de som bara haft frivård eller ingen kriminalvårdserfarenhet alls, med undantag för startåret 1994. Skillnaderna i återfall är små mellan förstagångsdomda och de som tidigare endast dömts till frivårdspåföljd. Startåren 1996 och 1998 återföll t.o.m. en högre andel av de förstagångsdomda.

Tabell 7.5.3 Tidigare belastning och återfall (skyddstillsyn med fängelse enligt BrB 28:3)

Kriminalvårdserfarenhet	Återfall inom ett år									
	1994		1995		1996		1997		1998	
	Antal	Andel	Antal	Andel	Antal	Andel	Antal	Andel	Antal	Andel
Ingen	56/172	33%	35/156	22%	23/112	21%	26/111	23%	28/132	21%
Endast frivård	14/39	36%	14/58	24%	6/30	20%	13/51	25%	7/43	16%
Frihetsberövande påföljd	26/68	38%	102/221	46%	74/158	47%	76/144	53%	86/157	55%
Summa	96/279	34%	151/435	35%	103/300	34%	115/306	38%	121/332	36%

7.5.4 Medborgarskap och utvisning

På samma sätt som för de som påbörjat kontraktsvård eller samhällstjänst är det få personer i varje delgrupp av icke svenska medborgare. Därmed blir återfallsandelen känslig för om enstaka individer återfaller eller inte. Några slutsatser om trend eller utveckling kan inte dras. För svenska medborgare visar återfallen relativ stabilitet (33 - 37 %) när man jämför mellan åren.

Tabell 7.5.4 Medborgarskap och återfall (skyddstillsyn med fängelse enligt BrB 28:3)

Medborgarskap	Återfall inom ett år									
	1994		1995		1996		1997		1998	
	Antal	Andel	Antal	Andel	Antal	Andel	Antal	Andel	Antal	Andel
Sverige	88/239	37%	128/362	35%	79/238	33%	91/253	36%	90/258	35%
Övriga Norden	2/9	22%	12/34	35%	14/28	50%	12/22	55%	12/22	55%
Övriga Europa	1/7	14%	6/14	43%	4/13	31%	5/9	56%	8/17	47%
Övriga världen	5/24	21%	5/23	22%	6/19	32%	7/20	35%	11/32	34%
Medborgarskap okänt	-	-	-	-	-	0%	-	-	-	-
Statslös	-	-	0/2	0%	0/2	0%	0/2	0%	0/3	0%
Summa	96/279	34%	151/435	35%	103/300	34%	115/306	38%	121/332	36%

7.6 Intensivövervakning med elektronisk kontroll

Försöksverksamheten med intensivövervakning började den 1 augusti år 1994 vid sex frivårdsmyndigheter och pågick i denna omfattning till och med år 1996. Det var alltså inte förrän år 1997 som försöksverksamheten utökades till att gälla hela landet och man fick ett dramatiskt högre antal intensivövervakade.

De grupper som redovisas de första åren är således förhållandevis små. Det är ändå angeläget att redovisa påföljden från dess inledningsskede då den rönt stor uppmärksamhet.

I tabellen kan utläsas hur många som återfallit av de som påbörjade intensivövervakning med elektronisk kontroll under åren 1994 - 1998. Under år 1994 påbörjades endast 82 övervakningar. Inom ett år hade 6 procent av dessa återfallit med ny kriminalvårdspåföljd. Under åren 1995 och 1996 påbörjades 443 respektive 489 övervakningar. För båda åren hade 4 procent återfallit inom ett år. Bland de som påbörjade intensivövervakning åren 1994 - 1996 återföll 9 - 11 procent inom två år. Återfallen inom tre år varierade mellan 12 - 14 procent.

Från och med år 1997 ökar gruppen dömda till intensivövervakning med mer än 3000 personer. Återfallet har inte förändrats jämfört med den tidigare begränsade försöksverksamheten. För såväl år 1997 som 1998 var återfallet 4 procent inom ett år, dvs. samma som de två föregående åren.

Startåret 1997 kan följas upp i två år. Återfallet var då 8 procent, vilket t.o.m. är något lägre än åren dessförinnan.

Tabell 7.6.a Återfall - totalt per årspopulation (intensivövervakning med elektronisk kontroll)

År	Återfall inom					
	1 år		2 år		3 år	
	Antal	Andel	Antal	Andel	Antal	Andel
1994	5/82	6%	9/82	11%	11/82	13%
1995	17/443	4%	41/443	9%	60/441	14%
1996	20/489	4%	43/487	9%	58/487	12%
1997	135/3741	4%	310/3738	8%		
1998	165/3889	4%				

Inom tre år har 6 - 7 procent av de som började verkställa intensivövervakning under åren 1994 - 1996 intagits i fängelse på grund av ny dom. När två år förflutit för dem som inledde övervakning under åren 1994 - 1997 hade 2 - 5 procent tagits in i fängelse. Inom ett år är andelen som högst 2 procent (startår 1998).

Tabell 7.6.b Återfall - intagning i fängelse under uppföljnings-tiden - totalt per årspopulation (intensivövervakning med elektronisk kontroll)

År	Återfall inom					
	1 år		2 år		3 år	
	Antal	Andel	Antal	Andel	Antal	Andel
1994	1/82	1%	2/82	2%	5/82	6%
1995	2/443	0%	18/443	4%	30/441	7%
1996	6/489	1%	24/487	5%	33/487	7%
1997	50/3741	1%	168/3738	4%		
1998	68/3889	2%				

7.6.1 Huvudbrott

Rattfylleri är det klart dominerande huvudbrottet bland de som påbörjade intensivövervakning; mellan 48 procent (1994) och 62 procent (1995) av alla brott. En så stor dominans av en brottstyp påverkar givetvis totalsiffrorna för återfall inom påföljden. Återfallet inom ett år för rattfylleri-dömda är 2 till 3 procent. Värt att notera är att den relativt stora gruppen dömda för våldsbrott (cirka 20 procent av alla) också visar ett lågt återfall (2 - 5 %) inom ett år. De relativt små grupperna med huvudbrotten tillgrepp samt trafik (ej rattfylleri) har de högsta återfallen.

Tabell 7.6.1 Huvudbrott i aktuell verkställighet och återfall (intensivövervakning med elektronisk kontroll)

Huvudbrott	Återfall inom ett år									
	1994		1995		1996		1997		1998	
	Antal	Andel	Antal	Andel	Antal	Andel	Antal	Andel	Antal	Andel
Våldsbrott	0/20	0%	2/83	2%	2/103	2%	35/730	5%	30/814	4%
Sexualbrott	-	-	0/3	0%	0/3	0%	0/19	0%	1/27	4%
Tillgreppsbrott	0/3	0%	2/13	15%	2/19	11%	21/126	17%	24/152	16%
Rån, även grovt	-	-	-	-	-	-	0/1	0%	0/1	0%
Bedrägeri, förskingring, borgenärsbrott	1/2	50%	0/4	0%	1/14	7%	3/97	3%	8/151	5%
Brott mot allmänhet och stat	1/6	17%	2/21	10%	1/18	6%	12/207	6%	10/231	4%
Trafikbrott, ej rattfylleri	0/1	0%	2/7	29%	2/11	18%	19/88	22%	20/81	25%
Rattfylleri, även grovt	2/39	5%	8/273	3%	9/284	3%	36/2132	2%	50/2061	2%
Narkotikabrott/varusmuggling	1/2	50%	0/2	0%	2/8	25%	7/110	6%	13/125	10%
Övrigt	0/9	0%	1/37	3%	1/29	3%	2/231	1%	9/246	4%
Summa	5/82	6%	17/443	4%	20/489	4%	135/3741	4%	165/3889	4%

7.6.2 Kön och ålder

Det finns inget tydligt mönster i återfallet när man jämför mellan åldersgrupperna och mellan de fem åren. Såväl små ökningar som minskningar förekommer vid jämförelse över tid. De högsta återfallen har avsett unga dömda (18 - 20 år) under åren 1997 och 1998 (8 - 9 %).

Bland kvinnorna har ingen återfallit inom ett år av de som påbörjade intensivövervakning åren 1995 och 1996. Sedan verksamheten blev riksomfattande från år 1997 har kvinnornas återfall totalt varit i stort sett lika som mäns.

Tabell 7.6.2 Kön, ålder och återfall (intensivövervakning med elektronisk kontroll)

Kön	Ålder	Återfall inom ett år									
		1994		1995		1996		1997		1998	
		Antal	Andel	Antal	Andel	Antal	Andel	Antal	Andel	Antal	Andel
Män		3/74	4%	17/410	4%	20/463	4%	123/3486	4%	157/3661	4%
	15-17	-	-	-	-	-	-	0/4	0%	0/1	0%
	18-20	0/4	0%	0/11	0%	2/23	9%	12/151	8%	8/183	4%
	21-24	0/10	0%	4/69	6%	2/75	3%	11/510	2%	28/514	5%
	25-29	1/22	5%	2/72	3%	5/75	7%	23/559	4%	17/556	3%
	30-34	1/14	7%	2/70	3%	1/67	1%	26/549	5%	23/550	4%
	35-44	1/15	7%	6/92	7%	9/113	8%	31/770	4%	51/872	6%
	45-54	0/4	0%	2/58	3%	1/74	1%	18/646	3%	23/623	4%
	55-	0/5	0%	1/38	3%	0/36	0%	2/297	1%	7/362	2%
Kvinnor		2/8	25%	0/33	0%	0/26	0%	12/255	5%	8/228	4%
	15-17	-	-	-	-	-	-	-	-	-	-
	18-20	-	-	-	-	0/1	0%	0/6	0%	1/6	17%
	21-24	-	-	-	-	-	-	0/11	0%	0/8	0%
	25-29	1/2	50%	0/3	0%	0/3	0%	3/28	11%	0/21	0%
	30-34	0/2	0%	0/5	0%	0/6	0%	2/36	6%	1/29	3%
	35-44	1/2	50%	0/10	0%	0/4	0%	5/95	5%	4/75	5%
	45-54	0/1	0%	0/12	0%	0/8	0%	2/65	3%	1/62	2%
	55-	0/1	0%	0/3	0%	0/4	0%	0/14	0%	1/27	4%
Totalt		5/82	6%	17/443	4%	20/489	4%	135/3741	4%	165/3889	4%

7.6.3 Tidigare belastning

Populationen domineras av dömda som inte tidigare har någon kriminalvårdserfarenhet - drygt 80 procent. Denna grupp uppvisar ett lågt återfall (2 - 3 %). Återfallet stiger sedan i takt med ökad tidigare belastning. Högst återfall har de som tidigare suttit i fängelse - 15 till 16 procent under de år som verksamheten varit riksomfattande.

Tabell 7.6.3 Tidigare belastning och återfall (intensivövervakning med elektronisk kontroll)

Kriminalvårdserfarenhet	Återfall inom ett år									
	1994		1995		1996		1997		1998	
	Antal	Andel	Antal	Andel	Antal	Andel	Antal	Andel	Antal	Andel
Ingen	1/61	2%	10/370	3%	12/400	3%	46/3011	2%	67/3149	2%
Endast frivård	1/6	17%	1/20	5%	2/22	9%	10/195	5%	18/240	8%
Frihetsberövande påföljd	3/15	20%	6/53	11%	6/67	9%	79/535	15%	80/500	16%
Summa	5/82	6%	17/443	4%	20/489	4%	135/3741	4%	165/3889	4%

7.6.4 Medborgarskap och utvisning

Populationen som får intensivövervakning består till hög andel av svenska medborgare. Ingen har dömts till utvisning. Tabellen har därför begränsat informationsvärde vad gäller återfall beträffande andra nationaliteter än svenskar för de första tre åren (försöksverksamheten). För medborgare utanför Norden kan under det sista året konstateras ett något högre återfall än för svenskar och övriga nordiska medborgare.

Observera att det rör sig om antalsmässigt få individer.

Tabell 7.6.4 Medborgarskap och återfall (intensivövervakning med elektronisk kontroll)

Medborgarskap	Återfall inom ett år									
	1994		1995		1996		1997		1998	
	Antal	Andel	Antal	Andel	Antal	Andel	Antal	Andel	Antal	Andel
Sverige	5/70	7%	16/398	4%	15/437	3%	113/3290	3%	136/3435	4%
Övriga Norden	0/5	0%	0/11	0%	1/12	8%	7/157	4%	6/143	4%
Övriga Europa	0/4	0%	1/19	5%	3/29	10%	7/169	4%	13/184	7%
Övriga världen	0/3	0%	0/14	0%	1/11	9%	5/116	4%	10/123	8%
Medborgarskap okänt	-	-	-	-	-	-	1/1	100%	0/2	0%
Statslös	-	-	0/1	0%	-	-	2/8	25%	0/2	0%
Summa	5/82	6%	17/443	4%	20/489	4%	135/3741	4%	165/3889	4%

7.7 Jämförelse mellan påföljder - återfall inom tre år

7.7.1 Om straffmätning och påföljdsval

Straffmätning sker efter en skala som börjar med penningböter och slutar med livstids fängelse. Om böter inte är en möjlig påföljd skall domstolarna göra ett val mellan fängelse, villkorlig dom och skyddstillsyn. Fängelse skall användas i sista hand. De skäl som skall beaktas för att döma till fängelse är brottslighetens straffvärde, brottslighetens art samt tidigare brottslighet. Allmänt gäller att fängelse har företräde om brottets straffvärde bör medföra ett års fängelse eller mer. Icke frihetsberövande påföljder kan ändå komma ifråga, men skälen för detta skall vara starka.

Vissa brott anses ändå förtjäna fängelse, trots att straffvärdet i sig inte är så högt. Man talar här om "artbrott". Exempel på detta kan vara grovt rattfylleri, vissa former av misshandel eller våld mot tjänsteman, vissa typer av skattebrott. Någon exakt lista över artbrott är svår att avgränsa. Bland annat utifrån omständigheterna i det enskilda fallet finns möjlighet att hänföra ett brott som artbrott. Allmänpreventiva skäl finns med i de bakomliggande resonemangen. Straffmätningen kan också påverkas av förmildrande eller försvärande omständigheter i det enskilda fallet.

Därutöver skall domstolen ta hänsyn till om en tilltalad tidigare gjort sig skyldig till brott. De faktorer som skall bedömas är bland annat omfattningen av tidigare brottslighet, tid mellan brotten, likartad brottslighet och upprepad allvarlig brottslighet.

Till lagstiftningen bakom olika påföljder hör förarbeten, som kan sägas vara vägledande för tillämpningen. I vissa fall pekas målgrupper ut, för vilka påföljden i första hand är avsedd att tillämpas. Prejudicerande fall i högre instans ger vägledning för praxis.

Andra hänsyn som ålder, särskilt ungdom, missbruksproblematik, psykisk abnormitet m.m. skall övervägas. Bakom varje enskild dom ligger således ett antal överväganden, som kan få olika vikt i olika enskilda fall. Det är förklaringen till den stora spridning av påföljder som kan tillämpas vid ett till synes lika rubricerat brott.

När man tolkar uppgifter om återfall - särskilt vid jämförelser - är det ovan redovisade en första faktor att ta hänsyn till. Människorna och omständigheterna kring brotten, brottens art, tidigare brottslighet m.m. utgör en komplex heterogenitet av bakgrundsfaktorer. Dessa bakgrundsfaktorer är påtagligt styrande för de siffror om återfall som redovisas. Det går därmed inte - förutan en långt mer avancerad forskningsansats - att dra långtgående slutsatser om påföljders verkningar. Däremot ger de ett faktaunderlag om hur stort eller litet återfallet är, underlag för vidare diskussion om påföljdsval och inte minst antydningar om vilka grupper som visar större eller mindre risk att återkomma till kriminalvård genom förnyad brottslighet.

7.7.1.1 Kommentarer till följande avsnitt

Återfall inom tre år kan redovisas för startåren 1994 - 1996. Följande avsnitt (7.7.2 - 7.7.8) redovisar jämförelser mellan de olika påföljderna, först totalt för alla brottstyper, därefter fördelat på sex olika huvudbrott. De brott som redovisas har valts därför att de omfattar en stor volym av dömda och/eller är brottstyper av allmänt intresse.

Tabellerna innehåller uppgifter om återfall för varje enskilt startår. Därefter har gjorts en medelvärdesberäkning för de tre åren. Motiven för detta är bland annat att "jämma ut" fluktuationer mellan åren. Andelen återfall kan kraftigt påverkas av små skillnader i antal återfall när beräkningar görs på små delgrupper. Ett medelvärde för tre år ger mer "tyngd" åt siffermaterialet, då det baseras på en avsevärt större volym av händelser. Ett medelvärde tar givetvis ut effekter av eventuella "trender" eller stora avvikelser mellan åren, vilket i så fall kommenteras i texten.

Återfallet är fördelat efter typ av brott (huvudbrott). Nedanstående begrepp används i den följande texten.

Fängelsedomar har fördelats i tre kategorier med innebörden:

Korttid	= fängelse t.o.m. 2 månader
Medeltid	= fängelse över 2 månader men under 2 år
Långtid	= fängelse 2 år eller längre

Ålder har fördelats på följande sätt:

Unga	= under 25 år
Medelålder	= 25 år t.o.m. 44 år
Äldre	= 45 år eller äldre

I bilaga 2 tabell 1 finns en fullständig redovisning av återfall för samtliga påföljder. Bilagan bygger på summerade populationer för startåren 1994 - 1996 och innehåller medelvärden för återfall under dessa tre år.

7.7.2 Jämförelse mellan påföljder - återfall inom tre år - samtliga brottstyper

De högsta återfallen återfinns bland de intagna som avtjänat *fängelse med medellånga strafftider* och *bland dömda till skyddstillsyn i kombination med fängelse* (BrB 28:3).

Återfallet för dömda till medellånga strafftider är 59 procent (medelvärde). Kategorin består av flera delgrupper som innehåller ett stort antal personer där återfallsrisken är mycket hög. Den största delgruppen är intagna dömda för tillgreppsbrott i "medelålder" (25 t.o.m. 44 år) och med tidigare fängelsevistelser bakom sig. Delgruppen består årligen av drygt 1 100 intagna, varav strax under 1 000 återfaller (86 %). Såväl unga som äldre, dömda för tillgreppsbrott och med tidigare fängelsestraff bakom sig återfaller i samma omfattning. De utgör tillsammans årligen knappt 400, varav cirka 340 återfaller. Höga återfall (75 - 80 %) finns även bland tidigare belastade (fängelse) i alla åldersgrupper dömda för narkotikabrott. De är tillsammans knappt 400 årligen, varav nästan 300 återfaller.

Skyddstillsyn med fängelse (enl. BrB 28:3) visar på ett återfall om 60 procent (medelvärde). Påföljden utdöms årligen för 300 - 400 personer. Drygt 40 procent av de som får skyddstillsyn med fängelse är under 25 år. Endast några procent är 45 år eller äldre. En dryg tredjedel av alla var dömda för tillgreppsbrott, där det genomsnittliga återfallet var 68 procent. För våldsbrottsdömda (som utgör drygt 20 %) var återfallet 46 procent.

Efter dom till *skyddstillsyn* återföll 39 procent. Av de som påbörjade skyddstillsyn under åren 1994 - 1996 hade 63 procent inte tidigare varit dömda till kriminalvårdspåföljd. Motsvarande andel för fängelsedömda är 47 procent. Det genomsnittliga återfallet för frigivna från fängelse (utan hänsyn taget till strafftid) var 41 procent.

Det relativt sett låga återfallet vid *kontraktsvård* (28 %) måste ses i ljuset av att påföljden i över 60 procent av domarna avser rattfylleri; en brottstyp där registrerat återfall är förhållandevis lågt oavsett påföljd.

Sambällstjänst utdömdes i genomsnitt per år i lite drygt 600 fall. Typiska brottstyper är mindre grova våldsbrott, rattfylleri och tillgreppsbrott. Närmare 70 procent hade inte tidigare dömts till kriminalvård. Återfallet var i medeltal 33 procent.

Fängelse från 2 år och uppåt domineras av narkotikabrott, våldsbrott, rån och sexualbrott. De relativt sett låga återfallen vid sexualbrott och narkotikabrottslighet medverkar till att återfallet i medeltal stannar vid 32 procent.

Av *korttidsdömda* återfaller 24 procent (medeltal). En bakgrund till denna ganska låga siffra är att gruppen till hög andel består av förstagångsdömda samt att över 45 procent av gruppen har huvudbrottet rattfylleri; i båda fallen faktorer som har samband med låga återfall.

Återfallet inom tre år för de som erhållit *intensivövervakning (IÖV)* är 13 procent (medeltal). Till och med år 1996 var omfattningen begränsad till försöksdistrikten. Under år 1996 omfattades dock närmare 500 klienter av intensivövervakning. Knappt 60 procent av alla IÖV-ärenden under de tre åren har avsett huvudbrottet rattfylleri och 20 procent våldsbrott. En stor majoritet - 82 procent - har inte tidigare varit föremål för kriminalvård.

Inom tre år är det genomsnittliga återfallet 40 procent för samtliga dömda.

Tabell 7.7.2 Återfall inom tre år - samtliga brottstyper

Startår		Fängelse korttid T=< 2 mån	Fängelse medeltid 2 mån - 2 år	Fängelse långtid T=> 2 år	Skydds- tillsyn	Kontrakts- vård	Samhälls- tjänst	Skydds- tillsyn + Fä (28:3)	IÖV	Totalt *
1994	Återfall andel	23%	58%	32%	39%	29%	32%	56%	13%	39%
	Återfall antal	1447	3669	320	1809	294	179	156	11	7885
	Antal klienter	6162	6361	985	4686	1022	553	279	82	20130
1995	Återfall andel	23%	59%	34%	40%	29%	29%	63%	14%	39%
	Återfall antal	1385	3587	305	1890	354	182	272	60	8035
	Antal klienter	5937	6113	888	4739	1232	638	429	441	20417
1996	Återfall andel	26%	60%	29%	39%	28%	37%	58%	12%	40%
	Återfall antal	1319	3554	262	1620	346	236	171	58	7566
	Antal klienter	5144	5877	900	4200	1234	630	297	487	18769
Medel- värde	Återfall andel	24%	59%	32%	39%	28%	33%	60%	13%	40%
	Återfall antal	1383.7	3603.3	295.7	1773.0	331.3	199.0	199.7	43.0	7828.7
	Antal klienter	5747.7	6117.0	924.3	4541.7	1162.7	607.0	335.0	336.7	19772.0

* Kategori 28:3 ingår även bland fängelsedömda

7.7.3 Jämförelse mellan påföljder - återfall inom tre år - våldsbrott

Det föreligger en spridning i återfallet mellan 12 och 46 procent (medeltal) för de olika påföljderna. Generellt kan sägas att unga med tidigare belastning av fängelse eller frivård har ett högt återfall oavsett påföljd. Även bland unga förstagångsdömda till skyddstillsyn (som är en relativt stor grupp) återfaller nästan varannan. Av medelålders - dömda till medellånga fängelsestraff - återfaller också en hög andel (64 %). Här rör det som om cirka 400 som frigges varje år, varav cirka 250 återfaller.

Inom tre år är det genomsnittliga återfallet 34 procent för dömda för våldsbrott.

Tabell 7.7.3 Återfall inom tre år - våldsbrott

Startår		Fängelse korttid T=< 2 mån	Fängelse medeltid 2 mån - 2 år	Fängelse långtid T=> 2 år	Skydds- tillsyn	Kontrakt- vård	Samhälls- tjänst	Skydds- tillsyn + Fä (28:3)	IÖV	Totalt *
1994	Återfall andel	21%	44%	36%	37%	50%	35%	46%	5%	35%
	Återfall antal	236	555	69	304	50	61	26	1	1302
	Antal klienter	1129	1254	193	811	100	174	57	20	3738
1995	Återfall andel	20%	42%	40%	38%	38%	27%	51%	14%	34%
	Återfall antal	207	519	65	327	44	60	49	12	1283
	Antal klienter	1028	1229	164	861	116	221	96	83	3798
1996	Återfall andel	26%	42%	37%	33%	46%	37%	41%	12%	35%
	Återfall antal	244	495	64	267	61	75	31	12	1249
	Antal klienter	939	1172	173	803	133	204	75	103	3602
Medel- värde	Återfall andel	22%	43%	37%	36%	44%	33%	46%	12%	34%
	Återfall antal	229.0	523.0	66.0	299.3	51.7	65.3	35.3	8.3	1278.0
	Antal klienter	1032.0	1218.3	176.7	825.0	116.3	199.7	76.0	68.7	3712.7

* Kategori 28:3 ingår även bland fängelsedömda

7.7.4 Jämförelser mellan påföljder - återfall inom tre år - sexualbrott

Mönstret vid sexualbrott är generellt relativt låga återfall. Fängelse är den vanligaste påföljden. För alla påföljder dominerar klienter utan tidigare kriminalvårdsbelastning. Det förtjänar här att påpekas att återfall avser alla brottstyper. Återfall i samma brottstyp redovisas i avsnitt 7.8.

Inom tre år är det genomsnittliga återfallet 13 procent för dömda för sexualbrott.

Tabell 7.7.4 Återfall inom tre år - sexualbrott

Startår		Fängelse korttid T=< 2 mån	Fängelse medeltid 2 mån - 2 år	Fängelse långtid T=> 2 år	Skydds-tillsyn	Kontraktsvård	Samhällstjänst	Skyddstillsyn + Fä (28:3)	IÖV	Totalt *
1994	Återfall andel	43%	15%	14%	12%	20%	0%	33%	0%	16%
	Återfall antal	9	18	20	8	1	0	1	0	57
	Antal Klienter	21	124	141	69	5	2	3	0	365
1995	Återfall andel	14%	8%	12%	12%	40%	0%	0%	33%	11%
	Återfall antal	2	11	13	7	2	0	0	1	36
	Antal Klienter	14	133	110	59	5	2	6	3	332
1996	Återfall andel	29%	10%	12%	18%	0%	20%	50%	0%	13%
	Återfall antal	4	10	15	8	0	1	2	0	40
	Antal Klienter	14	101	126	44	6	5	4	3	303
Medel- värde	Återfall andel	31%	11%	13%	13%	19%	11%	23%	17%	13%
	Återfall antal	5.0	13.0	16.0	7.7	1.0	0.3	1.0	0.3	44.3
	Antal Klienter	16.3	119.3	125.7	57.3	5.3	3.0	4.3	2.0	333.3

* Kategori 28:3 ingår även bland fängelsedömda

7.7.5 Jämförelser mellan påföljder - återfall inom tre år - tillgreppsbrott

Dömda med tillgreppsbrott som huvudbrott utgör den näst största brottskategorin (efter rattfylleri) när man summerar för alla påföljder. I genomsnitt för åren 1994 - 1996 handlar det om nästan 4 600 fall.

Det högsta genomsnittliga återfallet avser dömda till medellånga fängelsestraff (78 %). Här finns stora delgrupper av intagna med tidigare fängelsestraff i bakgrunden där återfallet överstiger 80 procent.

Unga dömda - särskilt de med tidigare belastning av fängelse eller frivård - svarar för höga återfall i alla påföljder.

Inom tre år är det genomsnittliga återfallet 64 procent för dömda för tillgreppsbrott.

Tabell 7.7.5 Återfall inom tre år - tillgreppsbrott

Startår		Fängelse korttid T=< 2 mån	Fängelse medeltid 2 mån - 2 år	Fängelse långtid T=> 2 år	Skydds- tillsyn	Kontrakt- vård	Samhälls- tjänst	Skydds- tillsyn + Fä (28:3)	IÖV	Totalt *
1994	Återfall andel	54%	76%	75%	50%	73%	39%	68%	0%	63%
	Återfall antal	312	1501	55	803	97	47	67	0	2882
	Antal klienter	573	1984	73	1603	133	119	99	3	4587
1995	Återfall andel	58%	78%	74%	51%	73%	39%	72%	42%	64%
	Återfall antal	310	1529	35	867	132	56	101	5	3035
	Antal klienter	531	1969	47	1692	182	143	140	12	4716
1996	Återfall andel	60%	81%	58%	49%	73%	54%	63%	30%	65%
	Återfall antal	284	1563	25	781	122	75	66	6	2922
	Antal klienter	473	1938	43	1582	166	140	104	20	4466
Medel- värde	Återfall andel	57%	78%	71%	50%	73%	44%	68%	31%	64%
	Återfall antal	302.0	1531.0	38.3	817.0	117.0	59.3	78.0	3.7	2946.3
	Antal klienter	525.7	1963.7	54.3	1625.7	160.3	134.0	114.3	11.7	4589.7

* Kategori 28:3 ingår även bland fängelsedömda

7.7.6 Jämförelser mellan påföljder - återfall inom tre år - rån

Den vanligaste påföljden för rån är fängelse. Närmare 350 intagna har årligen frigivits under åren 1994 - 1996. I drygt 40 fall per år har påföljden skyddstillsyn utdömts och avser så gott som uteslutande unga dömda, varav flertalet utan tidigare kriminalvårdspåföljd. I de få fall annan påföljd tillämpats gäller det också huvudsakligen unga personer.

Intagna i medelålder med tidigare belastning av fängelse och dömda till medellånga strafftider svarar för det högsta återfallet (73 %). I stort sett lika höga återfall gäller för unga personer med samma bakgrund (antalet personer i dessa grupper är relativt få, men bör ändå uppmärksammas).

Inom tre år är det genomsnittliga återfallet 48 procent för dömda för rån.

Tabell 7.7.6 Återfall inom tre år - rån, inkl. grovt rån

Startår		Fängelse korttid T=< 2 mån	Fängelse medeltid 2 mån - 2 år	Fängelse långtid T=> 2 år	Skydds- tillsyn	Kontrakt- vård	Samhälls- tjänst	Skydds- tillsyn + Få (28:3)	IÖV	Totalt *
1994	Återfall andel	47%	48%	45%	50%	50%	46%	57%	0%	48%
	Återfall antal	15	95	65	26	6	6	16	0	229
	Antal Klienter	32	200	144	52	12	13	28	0	481
1995	Återfall andel	25%	57%	46%	53%	33%	33%	48%	0%	49%
	Återfall antal	5	100	61	21	6	9	21	0	223
	Antal Klienter	20	176	132	40	18	27	44	0	457
1996	Återfall andel	55%	54%	34%	43%	33%	45%	53%	0%	46%
	Återfall antal	6	101	44	17	5	10	18	0	201
	Antal Klienter	11	186	128	40	15	22	34	0	436
Medel- värde	Återfall andel	41%	53%	42%	48%	38%	40%	52%	0%	48%
	Återfall antal	9	99	57	21	6	8	18	0	218
	Antal Klienter	21	187	135	44	15	21	35	0	458

* Kategori 28:3 ingår även bland fängelsedömda

7.7.7 Jämförelser mellan påföljder - återfall inom tre år - rattfylleri

Huvudbrottet rattfylleri avser ungefär 4 800 fall årligen och är därmed den största enskilda brottskategorin (tätt följd av tillgreppsbrott). Spridningen på olika påföljder av dömda för detta brott är påtaglig. Korta fängelsestraff dominerar (drygt hälften) följt av skyddstillsyn (16 %) och kontraktsvård (15 %). Observera att förändringar i detta mönster har skett från år 1997 då intensivövervakningen blev riksomfattande och den vanligaste verkställighetsformen.

Andelen dömda utan tidigare belastning är stor i alla påföljdstyper utom beträffande medellånga fängelsestraff. Där dominerar intagna med tidigare belastning av fängelse. Det är också här som återfallet (56 %) skiljer sig från alla andra påföljder. Högt återfall gäller bland annat delgruppen medelålders som tidigare dömts till fängelse (70 %). Tidigare undersökningar (bl.a KVS rapport 1987:2) har visat att gruppen rattfylleridömda är relativt heterogen, där domar med rattfylleri som huvudbrott förekommer som ett inslag i en kriminell livsstil där andra brott förekommer i domar både före och efter.

Inom tre år är det genomsnittliga återfallet 16 procent för dömda för rattfylleri.

Tabell 7.7.7 Återfall inom tre år - rattfylleri, inkl. grovt rattfylleri

Startår		Fängelse korttid T=< 2 mån	Fängelse medeltid 2 mån - 2 år	Fängelse långtid T=> 2 år	Skydds- tillsyn	Kontraktsvård	Samhällstjänst	Skyddstillsyn + Fä (28:3)	IÖV	Totalt*
1994	Återfall andel	14%	51%	100%	15%	12%	13%	50%	10%	17%
	Återfall antal	345	193	1	124	78	17	4	4	766
	Antal klienter	2555	375	1	849	627	132	8	39	4586
1995	Återfall andel	14%	60%	100%	16%	12%	17%	46%	11%	17%
	Återfall antal	397	215	1	134	94	27	6	30	904
	Antal klienter	2907	358	1	845	759	159	13	272	5314
1996	Återfall andel	13%	57%	0%	14%	11%	20%	100%	9%	16%
	Återfall antal	322	161	0	85	78	32	1	26	705
	Antal klienter	2454	283	0	607	737	163	1	282	4527
Medelvärde	Återfall andel	13%	56%	100%	15%	12%	17%	50%	10%	16%
	Återfall antal	354.7	189.7	0.7	114.3	83.3	25.3	3.7	20.0	791.7
	Antal klienter	2638.7	338.7	0.7	767.0	707.7	151.3	7.3	197.7	4809.0

* Kategori 28:3 ingår även bland fängesdömda

7.7.8 Jämförelser mellan påföljder - återfall inom tre år - narkotikabrott (inkl. varusmuggling)

Fängelse har tillämpats i närmare 80 procent av de domar där narkotikabrott/varusmuggling var huvudbrottet. Högsta återfallet har gruppen dömda till medellånga strafftider i fängelse (59%). Här förekommer en relativt hög andel dömda med tidigare fängelsestraff eller frivårdsdomar i bakgrunden. I några delgrupper uppgår återfallet till mellan 75 och 85 procent. Unga med tidigare belastning har högt återfall i alla påföljder, men flera av dessa delgrupper är mycket små.

Inom tre år är det genomsnittliga återfallet 46 procent för dömda för narkotikabrott.

Tabell 7.7.8 Återfall inom tre år - narkotikabrott, inkl. varusmuggling

Startår		Fängelse korttid T=< 2 mån	Fängelse medeltid 2 mån - 2 år	Fängelse långtid T=> 2 år	Skydds-tillsyn	Kontraktsvård	Samhällstjänst	Skydds-tillsyn + Fä (28:3)	IÖV	Totalt
1994	Återfall andel	34%	58%	23%	42%	43%	50%	36%	50%	44%
	Återfall antal	91	391	68	112	24	6	9	1	702
	Antal klienter	264	672	292	264	56	12	25	2	1587
1995	Återfall andel	44%	59%	28%	46%	43%	11%	57%	0%	48%
	Återfall antal	92	394	84	113	26	1	17	0	727
	Antal klienter	207	665	296	245	61	9	30	2	1515
1996	Återfall andel	42%	59%	29%	44%	43%	38%	67%	38%	47%
	Återfall antal	80	366	88	106	30	5	14	3	692
	Antal klienter	191	622	308	242	70	13	21	8	1475
Medel- värde	Återfall andel	40%	59%	27%	44%	43%	35%	53%	33%	46%
	Återfall antal	87.7	383.7	80.0	110.3	26.7	4.0	13.3	1.3	707.0
	Antal klienter	220.7	653.0	298.7	250.3	62.3	11.3	25.3	4.0	1525.7

* Kategori 28:3 ingår även bland fängelsedömda

8 Sammanfattande redovisning av riskgrupper

I bilaga 2 tabell 1 återfinns en fullständig redovisning av återfall för samtliga påföljder med en uppföljningstid av tre år. Antalet personer under startåren 1994 - 1996 har sammanräknats till en gemensam population. Återfallet som redovisas blir därmed ett medelvärde för de tre startåren, baserad på en tredubblad volym av händelser. Beräkningsbasen blir därmed närmare 60 000 frigivningar eller påbörjade verkställigheter i frivård.

Återfallet är fördelat efter typ av brott (huvudbrott), ålder och den dömdes tidigare belastning. En sådan tabell innehåller stora mängder information och blir därmed något svåröverskådlig. När man bryter ned siffrorna i så många delgrupper blir - trots materialets omfattning - vissa grupper små eller innehåller inte någon individ.

Tabellerna i följande avsnitt utgör delmängder av den stora tabellen (tabell 1, bilaga 2) och avser redovisa några av de jämförelser som är möjliga av göra. Tabell 8 är ett försök att ge en schematisk sammanfattning genom att identifiera riskgrupper.

Teckenförklaringar:

Strafftid:

Korttid	= fängelse t.o.m. 2 månader
Medeltid	= fängelse över 2 månader men under 2 år
Långtid	= fängelse 2 år eller längre

Ålder:

Unga (<25)	= under 25 år
Medel (25-44)	= 25 - 44 år
Äldre (45+)	= 45 år el. äldre

Kriminalvårdserfarenhet:

-	= ingen tidigare kriminalvårdserfarenhet
+	= tidigare endast frivård
++	= tidigare frihetsberövande påföljd

Rastrering:

55 % n=109	Cellen innehåller delgrupper där det totala antalet (n) personer är minst 50 och där återfallet överstiger 50 procent.
51 % n=120	

Tabell 8 visar högriskgrupper. Kriteriet för en sådan i tabellen (markerade rutor) är att delgruppsstorleken skall uppgå till minst 50 individer och återfallet skall överstiga 50 procent.

För de huvudbrott som återfinns i tabellen har totalt 17 955 av 46 285 personer (39 %) återfallit inom tre år. I de "grå cellerna" återfinns 13 853 personer (Σ n), varav 9 998 återfallit (72 %). Ett begränsat antal delgrupper med hög risk för återfall svarar således mot 56 procent av alla återfall.

Ett mönster av "grå celler" uppstår, som bl.a. visar att ett flertal högriskgrupper återfinns i kolumnen för dömda till medellånga fängelsestraff. Vidare återfinns en koncentration av högriskgrupper bland dömda för tillgreppsbrott. Beträffande våldsbrott kan noteras att delgrupper av unga, tidigare belastade personer har ett högt återfall efter fängelsestraff. Höga återfall visas även för "medelålders" dömda för narkotikabrott.

Det finns ett flertal mindre delgrupper ($n < 50$) med återfall över 50 procent. I många fall rör det sig om tidigare belastade unga personer, bland annat dömda för våld, tillgreppsbrott, rån och narkotikabrott. Återfall och storlek på dessa grupper framgår av bilaga 2, tabell 1.

Tabell 8. Sammanfattande tabell - redovisning av riskgrupper

	Ålder		Fängelse korttid	Fängelse medeltid	Fängelse långtid	Skydds-tillsyn	Kontrakts-vård	Samhälls-tjänst	Skyddstill-syn + fängelse	IÖV
	< 25	25 - 44								
Våldsbrott	< 25	+	55% n=109	55% n=130						
		+	51% n=120	69% n=266						
	25 - 44	+		51% n=188						
		+		64% n=1160	60% n=190		57% n=98			
	45 +	+								
		+		55% n=253						
Sexualbrott	< 25	+								
		+								
	25 - 44	+								
		+								
	45 +	+								
		+								
Tillgreppsbrott	< 25	+	63% n=107	71% n=215		51% n=264		53% n=70	71% n=69	
		+	72% n=183	85% n=775		67% n=201	86% n=69	54% n=59	66% n=70	
	25 - 44	+		67% n=329						
		+	68% n=607	86% n=3453	80% n=91	63% n=755	79% n=282		72% n=123	
	45 +	+								
		+	69% n=83	86% n=399		51% n=70				
Rån	< 25	+		62% n=58						
		+		71% n=79						
	25 - 44	+								
		+		73% n=143	54% n=138					
	45 +	+								
		+								
Rattfylleri	< 25	+	53% n=85	78% n=69						
		+								
	25 - 44	+		70% n=460						
		+								
	45 +	+								
		+								
Narkotika Varusmuggling	< 25	+		85% n=91						
		+								
	25 - 44	+		64% n=129						
		+	60% n=225	75% n=893	51% n=228	61% n=149	56% n=79			
	45 +	+								
		+		77% n=165	55% n=74					

8.1 Högsta och lägsta återfall

Riskgrupper kan konstrueras på en mängd olika sätt. De är alltid en förenkling av verkligheten, men kan ge en grov bild av vilka grupper som bör prioriteras vad gäller insatser för återfallsprevention. Nedan ges några exempel på riskgrupperingar. Antalet är som i föregående tabell byggt på att startåren 1994 - 1996 har sammanräknats till en gemensam population. Återfallen är således treårsmedelvärden.

Inledningsvis visas en tabell över de delgrupper där de högsta återfallen konstateras (75 % eller högre). Gemensamt för delgrupperna är att samtliga klienter tidigare har suttit i fängelse minst en gång. I sex av tio grupper är huvudbrotten tillgreppsbrott. I sju av grupperna har frigivning skett från ett medellångt fängelsestraff. Alla åldergrupper är representerade. I två fall avser påföljden kontraktsvård. Denna påföljd tillämpas vanligen där brottsligheten har ett klart samband med klientens missbruk av droger. I ett fall är rattfylleri huvudbrott. Det höga återfallet torde förklaras av att delgruppen består av personer som - som en del i en kriminell livsstil - också kör bil i påverkat tillstånd och "denna gång" var dömda för rattfylleri.

Tabell 8.1.a Delgrupper med 75 procent återfall eller mer

Huvudbrott	Ålder	Påföljd	Tidigare belastning	Antal återfall/ gruppstorlek	Återfall
Tillgreppsbrott	45 år >	Fä medel	Frihetsberöv. påföljd	345/399	86%
Tillgreppsbrott	25 - 44 år	Fä medel	Frihetsberöv. påföljd	2969/3453	86%
Tillgreppsbrott	< 25 år	Kontraktsvård	Frihetsberöv. påföljd	59/69	86%
Nark.brott/varusmuggl.	< 25 år	Fä medel	Frihetsberöv. påföljd	77/91	85%
Tillgreppsbrott	< 25 år	Fä medel	Frihetsberöv. påföljd	655/775	85%
Tillgreppsbrott	25 - 44 år	Fä lång	Frihetsberöv. påföljd	73/91	80%
Tillgreppsbrott	25 - 44 år	Kontraktsvård	Frihetsberöv. påföljd	223/282	79%
Rattfylleri, även grovt	< 25 år	Fä medel	Frihetsberöv. påföljd	54/69	78%
Nark.brott/varusmuggl.	45 år >	Fä medel	Frihetsberöv. påföljd	127/165	77%
Nark.brott/varusmuggl.	25 - 44 år	Fä medel	Frihetsberöv. påföljd	674/893	75%

Det lägsta återfallet var tre procent. I tabellen nedan listas alla grupper där återfallet var 10 procent eller mindre inom tre år. Gemensamt är att alla delgrupper utom en saknar tidigare belastning av kriminalvård. Gruppen kan karaktäriseras som äldre eller medelålders förstagångsdömda. Den vanligaste brottstypen är rattfylleri (10 av 20 grupper). Fem grupper är dömda för sexualbrott, fyra för våldsbrott och en avser narkotikabrott.

Tabell 8.1.b Delgrupper med högst 10 procent återfall

Huvudbrott	Ålder	Påföljd	Tidigare belastning	Antal återfall/ gruppstorlek	Återfall
Sexualbrott	45 år >	Fä medel	Ingen belastning	4/120	3%
Rattfylleri, även grovt	45 år >	IÖV	Ingen belastning	7/178	4%
Rattfylleri, även grovt	45 år >	Kontraktsvård	Ingen belastning	36/779	5%
Sexualbrott	45 år >	Fä lång	Ingen belastning	5/107	5%
Rattfylleri, även grovt	45 år >	Fä kort	Ingen belastning	119/2107	6%
Rattfylleri, även grovt	45 år >	Skyddstillsyn	Ingen belastning	42/725	6%
Sexualbrott	25 - 44 år	Fä medel	Ingen belastning	9/144	6%
Våldsbrott	25 - 44 år	IÖV	Ingen belastning	7/107	7%
Rattfylleri, även grovt	25 - 44 år	Fä kort	Ingen belastning	260/3218	8%
Våldsbrott	45 år >	Fä kort	Ingen belastning	24/281	9%
Rattfylleri, även grovt	25 - 44 år	Kontraktsvård	Ingen belastning	63/721	9%
Sexualbrott	25 - 44 år	Skyddstillsyn	Ingen belastning	5/56	9%
Sexualbrott	25 - 44 år	Fä lång	Ingen belastning	15/168	9%
Rattfylleri, även grovt	< 25 år	IÖV	Ingen belastning	7/78	9%
Våldsbrott	25 - 44 år	Fä lång	Ingen belastning	14/150	9%
Rattfylleri, även grovt	45 år >	Skyddstillsyn	Endast frivård	11/116	9%
Våldsbrott	25 - 44 år	Fä kort	Ingen belastning	108/1133	10%
Nark.brott/varusmuggl.	25 - 44 år	Fä lång	Ingen belastning	39/395	10%
Rattfylleri, även grovt	25 - 44 år	IÖV	Ingen belastning	26/262	10%
Rattfylleri, även grovt	25 - 44 år	Skyddstillsyn	Ingen belastning	80/800	10%

Ett flertal delgrupper med unga klienter visar på höga återfall. Kännetecknande för dessa grupper är att de som återfaller redan tidigare varit belastade med fängelse eller frivård. Återfallen sker efter flera olika påföljder, men medellånga fängelsestraff är mest frekvent. Tillgreppsbrott är huvudbrott i drygt hälften av delgrupperna. Rån är huvudbrott för fyra delgrupper. Den största gruppen klienter var dömda till medellånga fängelsestraff, hade tidigare suttit i fängelse samt begått tillgreppsbrott.

Tabell 8.1.c Unga (under 25 år) - delgrupper där mer än 50 procent återfallit

Huvudbrott	Påföljd	Tidigare belastning	Antal återfall/ gruppstorlek	Återfall
Tillgreppsbrott	Kontraktsvård	Frihetsberöv. påföljd	59/69	86%
Nark.brott/varusmuggl.	Fä medel	Frihetsberöv. påföljd	77/91	85%
Tillgreppsbrott	Fä medel	Frihetsberöv. påföljd	655/775	85%
Rattfylleri, även grovt	Fä medel	Frihetsberöv. påföljd	54/69	78%
Tillgreppsbrott	Fä kort	Frihetsberöv. påföljd	131/183	72%
Tillgreppsbrott	Fä medel	Endast frivård	153/215	71%
Tillgreppsbrott	BrB 28:3	Ingen belastning	49/69	71%
Rån, även grovt	Fä medel	Frihetsberöv. påföljd	56/79	71%
Våldsbrott	Fä medel	Frihetsberöv. påföljd	184/266	69%
Tillgreppsbrott	Skyddstillsyn	Frihetsberöv. påföljd	134/201	67%
Tillgreppsbrott	BrB 28:3	Frihetsberöv. påföljd	46/70	66%
Tillgreppsbrott	Fä kort	Endast frivård	67/107	63%
Rån, även grovt	Fä medel	Endast frivård	36/58	62%
Våldsbrott	Fä kort	Endast frivård	60/109	55%
Våldsbrott	Fä medel	Endast frivård	71/130	55%
Tillgreppsbrott	Samhällstjänst	Frihetsberöv. påföljd	32/59	54%
Rattfylleri, även grovt	Fä kort	Frihetsberöv. påföljd	45/85	53%
Tillgreppsbrott	Samhällstjänst	Endast frivård	37/70	53%
Tillgreppsbrott	Skyddstillsyn	Endast frivård	135/264	51%
Våldsbrott	Fä kort	Frihetsberöv. påföljd	61/120	51%

9 Brott i första återfallsdomen för de som återfaller inom tre år

I rapporten har hittills det totala återfallet redovisats, dvs. utan hänsyn tagen till vilka brott klienterna på nytt dömts för. I avsnitten 9.1 och 9.2 redovisas återfallen fördelade på

- hur stor andel döms för samma huvudbrott i första återfallsdomen som i grunddomen (den dom som låg till grund för aktuell verkställighet),
- hur stor andel döms för brott inom samma kategori av brott (men ej som huvudbrott) som i grunddomen,
- hur stor andel döms endast för brott av andra typer än huvudbrottet i grunddomen.

Syftet är att översiktligt redovisa i vilken mån ett brottsmönster upprepas och vilka skillnader som föreligger mellan dömda för olika typer av brott.

Redovisningen omfattar endast de största påföljdskategorierna; fängelse och skyddstillsyn och avser startåren 1994 - 1996. Analysen omfattar endast de brott som förekommer i första återfallsdomen inom den treåriga uppföljningsperioden (vissa personer döms senare flera gånger under uppföljningstiden).

9.1 Fängelse

Som visades i avsnitt 7.7 skiljer sig storleken på återfallet mellan olika påföljder och olika delgrupper beroende på ålder, tidigare belastning etc. De dömdas återfall i samma brottstyp är också olika och varierar starkt med utgångspunkt från olika huvudbrott.

När det gäller *våldsbrott* är det genomsnittliga återfallet inom tre år totalt 34 procent för de som frigavs från anstalt. Cirka 13 procent dömdes på nytt med samma huvudbrott¹⁾ i första återfallsdomen. Ytterligare 2 procent dömdes med annat huvudbrott i återfallsdomen men ett våldsbrott fanns med bland åtalpunkterna (benämns i fortsättningen förekomstbrott). Övriga 19 procent som återföll dömdes enbart för andra brottstyper.

Vid *sexualbrott* är återfallet totalt 13 procent. Brottskategorien består varje år av relativt få klienter (mellan 241 år 1996 och 286 år 1994). I genomsnitt återfaller drygt 2 procent med samma huvudbrott och 0,3 procent med sexualbrott som förekomstbrott. Övriga 10 procent återfaller endast i andra brottstyper i den första återfallsdomen.

¹⁾ Med "samma huvudbrott" avses här brott inom brottstypen. Hänsyn har inte tagits till allvarlighetsgrad, t.ex. om brottet är grov misshandel eller misshandel.

Tillgreppsbrott omfattar ett stort antal dömda, cirka 2 500 personer årligen. Totalt återfaller 74 procent. Av dessa återfaller 45 procent med samma huvudbrott och ytterligare 10 procent med tillgrepp som förekomstbrott. Cirka 18 procent döms för enbart andra brott.

I genomsnitt frigavs drygt 340 intagna varje år som var dömda med *rån* som huvudbrott. Av dessa återföll 4 procent med samma huvudbrott och ytterligare 0,3 procent (3 personer) med rån som förekomstbrott. Hela 43 procent döms således för andra brottstyper. Det totala återfallet var 48 procent.

Dömda för *rattfylleri* omfattar under dessa år cirka 3 000 personer årligen. Återfallet i gruppen är totalt drygt 18 procent. Återfall med huvudbrottet rattfylleri svarar för 6 procent och som förekomstbrott 3 procent. Närmare 9 procent återfaller således i andra brott.

Narkotikabrott och varusmuggling var huvudbrott för närmare 1 200 personer varje år. I genomsnitt återfaller 47 procent av samtliga. För samma huvudbrott döms på nytt 17 procent. Narkotika som förekomstbrott omfattar ytterligare 13 procent. Övriga 17 procent dömdes för andra brott.

I diagrammen nedan visas återfall i samma brottstyp m.m., ytterligare fördelat på tidigare belastning och startår för frigivning. Tydliga skillnader framkommer mellan delgrupperna. Observera dock att vissa grupper är få till antalet.

I bilaga 2 tabell 2 återfinns sifferunderlaget till diagrammen.

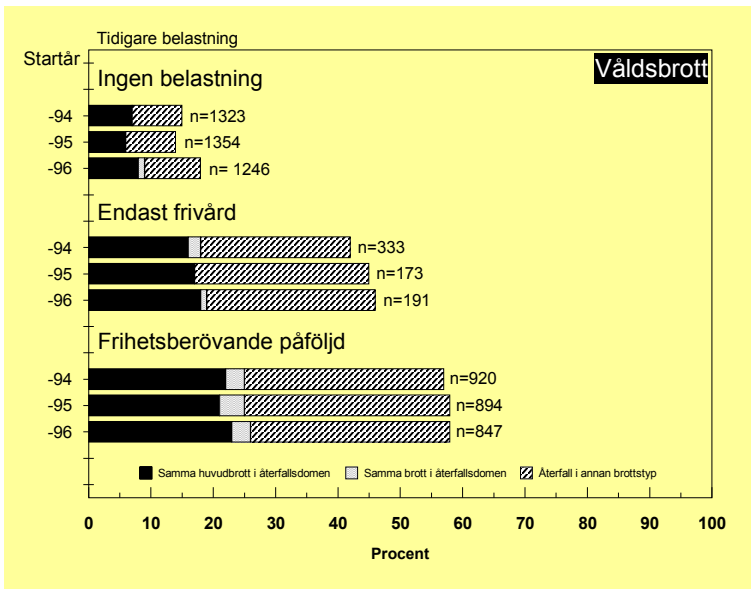

a

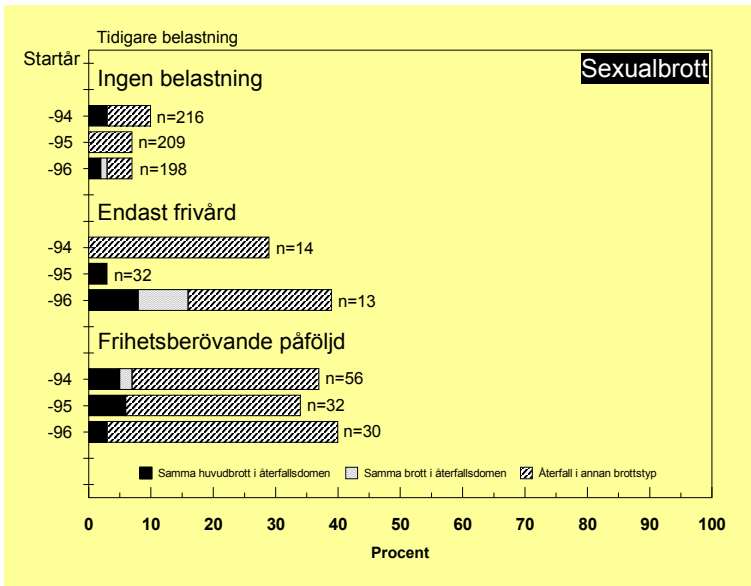

b

Diagram 9.1a, b, c
Brott i första återfallsdomen för de som återfaller inom tre år - frigivna från fängelse åren 1994 - 1996

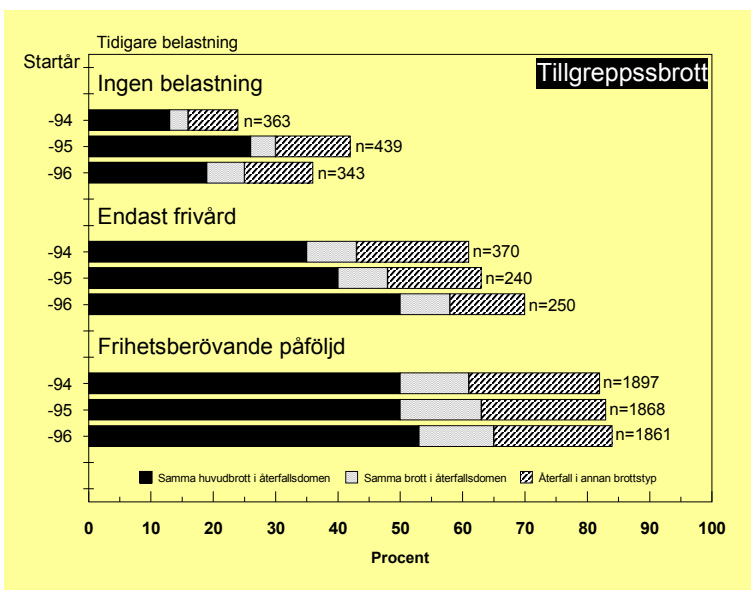

c

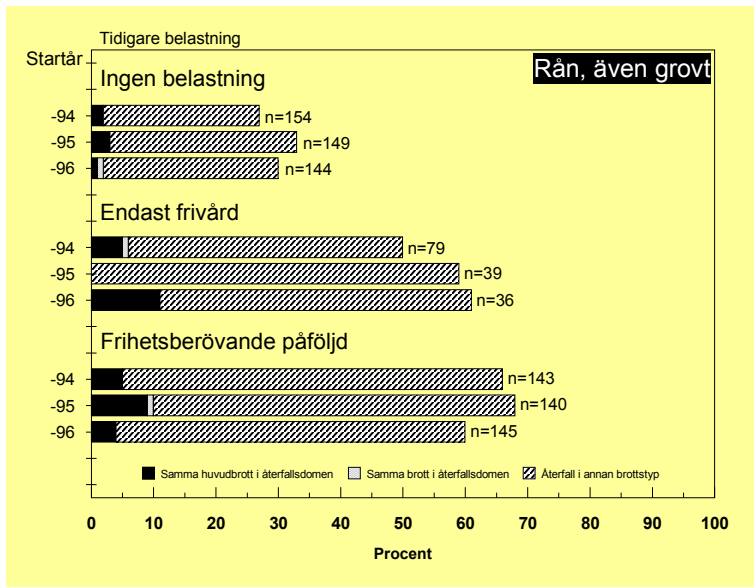

d

Diagram 9.1d, e, f
Brott i första återfallsdomen för de som återfaller inom tre år - frigivna från fängelse åren 1994 - 1996

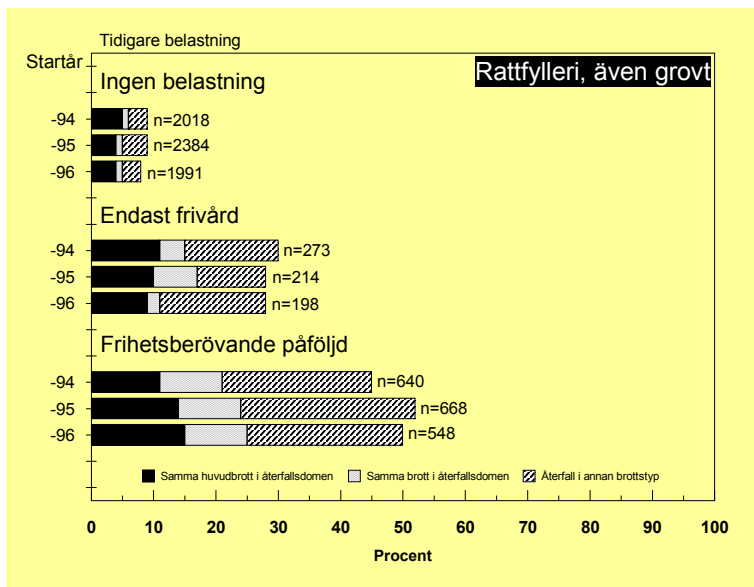

e

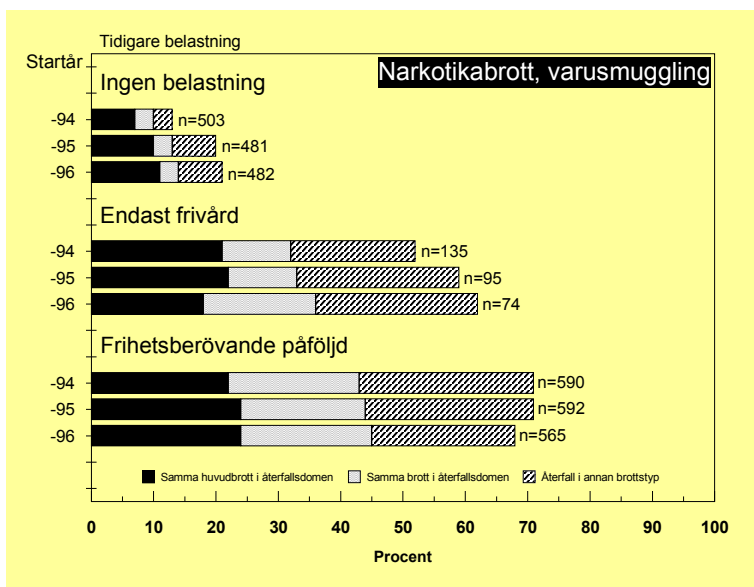

f

9.2 Skyddstillsyn

Vid *våldsbrott* är återfallet totalt 36 procent. Gruppen består årligen av drygt 800 dömda. För samma huvudbrott vid återfallet dömdes på nytt 15 procent. Ytterligare 2 procent dömdes med annat huvudbrott i återfallsdomen men ett våldsbrott fanns med som förekomstbrott. Övriga 20 procent som återföll dömdes enbart för andra brottstyper.

Vid *sexuallbrott* är återfallet totalt 13 procent. Brottskategorien består endast av cirka 40 - 70 personer årligen, varav 1 - 4 personer (medelvärde 5 %) återfaller med samma huvudbrott och ingen eller en (medelvärde 1,1 %) med sexualbrott som förekomstbrott. Övriga 7 procent återföll endast i andra brottstyper.

Tillgreppsbrott är den största kategorin dömda till påföljden skyddstillsyn och omfattar mellan 1 600 och 1 700 klienter årligen. Totalt återfaller 50 procent. Av dessa återfaller 29 procent med samma huvudbrott och ytterligare 6 procent med tillgrepp som förekomstbrott. Drygt 16 procent döms för enbart andra brott.

Endast 44 personer var årligen i genomsnitt dömda med *rån* som huvudbrott. Knappt 5 procent återföll med samma huvudbrott. Två personer har på nytt återfallit med rån som förekomstbrott. Hela 42 procent dömdes således för andra brottstyper av det totala återfallet på 48 procent.

Dömda för *rattfylleri* omfattar i genomsnitt cirka 800 personer. Återfallet i gruppen är totalt 15 procent. Återfall med huvudbrottet rattfylleri svarar för 5 procent och som förekomstbrott 2 procent. Drygt 8 procent återfaller således i andra brott.

Narkotikabrott och varusmuggling var huvudbrott för cirka 250 personer varje år. Totalt återföll 44 procent. För samma huvudbrott dömdes på nytt 13 procent. Narkotika som förekomstbrott omfattade ytterligare 12 procent. Övriga 19 procent dömdes för andra brott.

I diagrammen visas återfall i samma brottstyp m.m., ytterligare fördelat på tidigare belastning och startår för skyddstillsynen. Tydliga skillnader framkommer mellan delgrupperna. Observera dock att vissa grupper är få till antalet. I bilaga 2 tabell 3 återfinns sifferunderlaget till diagrammen.

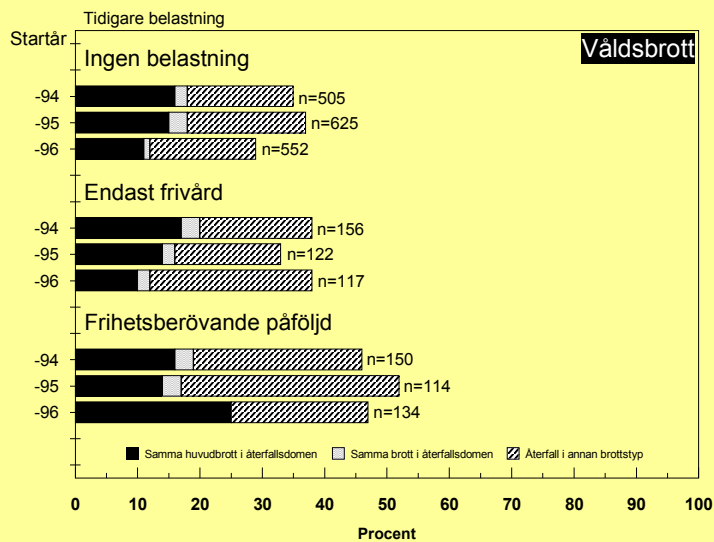

a

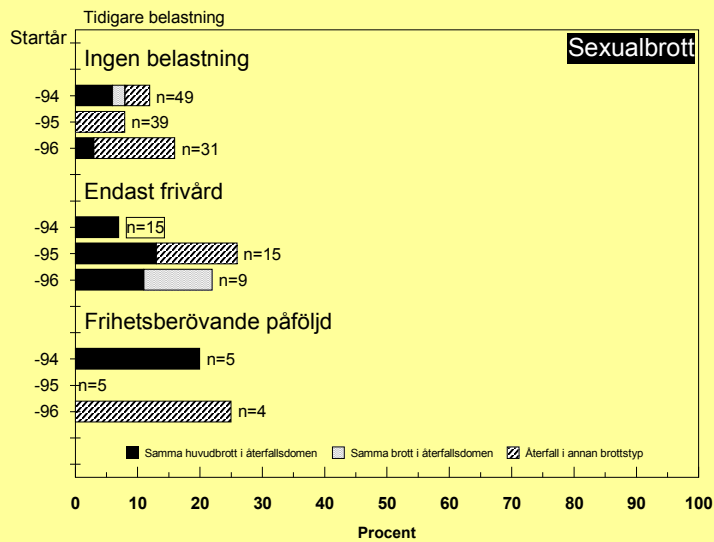

b

Diagram 9.2.a, b, c
Brott i första återfallsdomen för de som återfaller inom tre år - dömda till skyddstillsyn åren 1994 - 1996

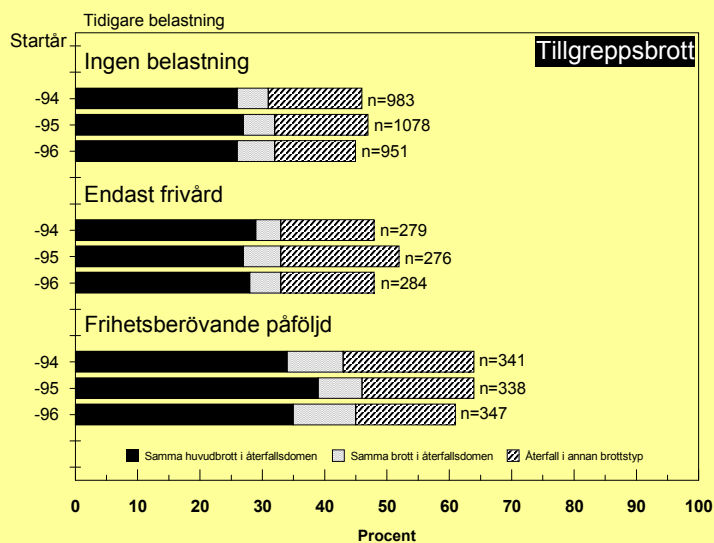

c

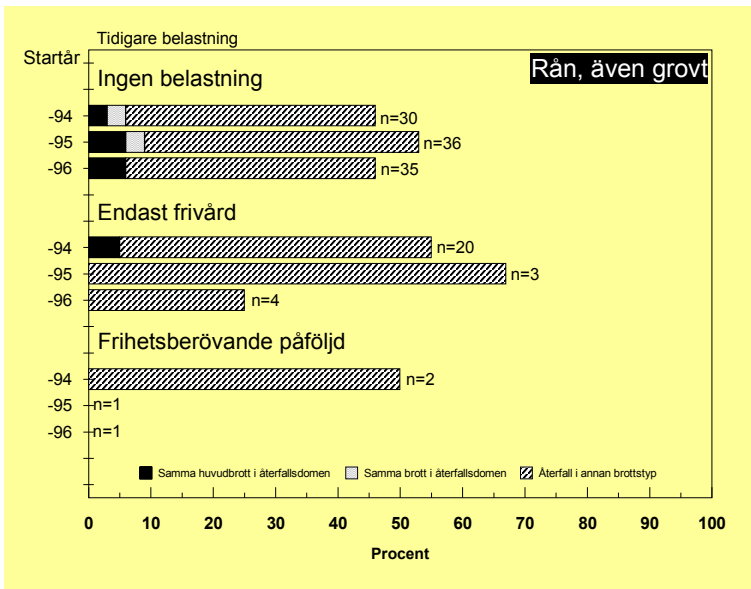

d

Diagram 9.2.d, e, f
Brott i första återfallsdomen för de som återfaller inom tre år - dömda till skyddstillsyn åren 1994 - 1996

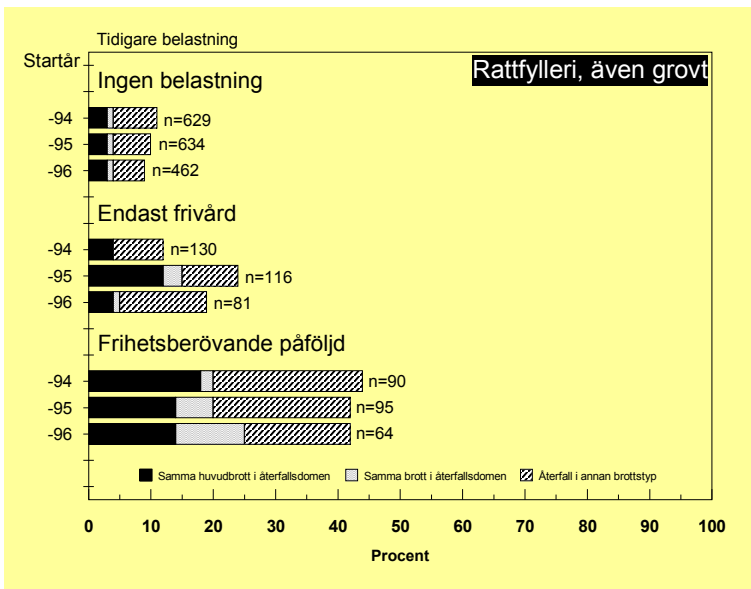

e

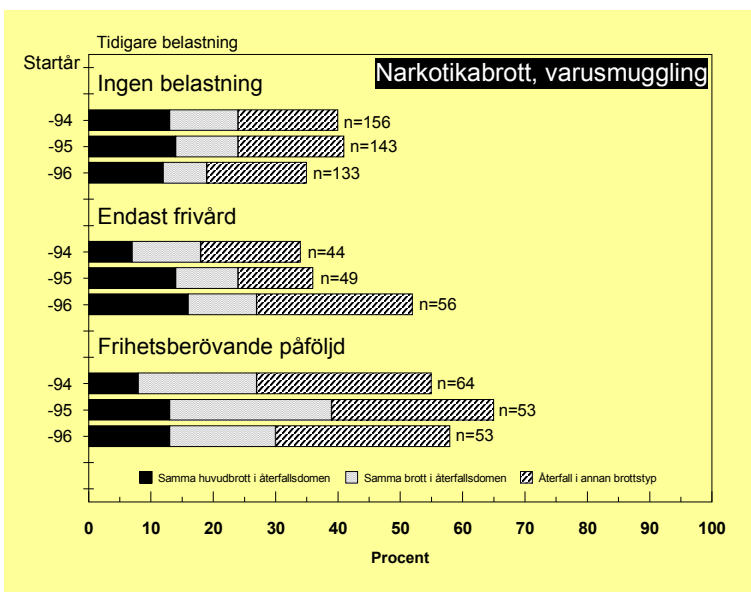

f

10 Tid till återkomst i ny kriminalvård

Återfall enligt huvuddefinitionen i denna undersökning är att en klient genom *ny lagakraftvunnen dom* dömts till kriminalvård inom ett visst tidsintervall från ett angivet startdatum. I avsnitt 7.7 till 9.2 har återfallet redovisats enligt denna definition för 1994 - 1996 års population med en uppföljningstid av tre år.

Nedan visas ett antal diagram för olika riskgrupper med avsikt att belysa hur lång tid som förflyter innan *ny verkställighet* av påföljd inleds. Begreppet "tid till återkomst" visar således beträffande de som *frigivits från fängelse*, hur lång tid som gick mellan frigivningsdatum fram till att ny kriminalvård reellt påbörjades i form av nytt fängelsestraff eller påbörjad frivård. För *dömda till skyddstillsyn* är motsvarande tiden mellan tidpunkten för övervakningens början i grunddomen till dess att klienten börjar avtjäna nytt fängelsestraff eller ny frivård.

Antalet personer under startåren 1994 - 1996 har sammanräknats till en gemensam population. Återfallet som redovisas blir därmed ett medelvärde för de tre startåren, baserad på en tredubblad volym av händelser. Beräkningsbasen blir därmed närmare 60 000 frigivningar eller påbörjade verkställigheter i frivård.

10.1 Fängelse

Diagrammen nedan visar att tiden mellan frigivningen och tiden för ny påbörjad verkställighet varierar, såväl med olika huvudbrott som med klientens tidigare belastning. Mönstret följer tidigare redovisning, dvs. tillgreppsbrott, rån och narkotikabrott som generellt har de högsta återfallen, är också de brottstyper där återfall och återkomst i ny kriminalvård sker snabbast. Generellt sker återkomst till kriminalvård snabbare ju mer belastning klienten har i bakgrunden.

Några exempel:

Frigivna med *tillgreppsbrott som huvudbrott* återfaller snabbast. Inom tre år återkommer 31 procent av dem som tidigare var obelastade, 60 procent av dem som tidigare var belastade endast av frivårdspåföljd och 80 procent av dem som tidigare suttit i fängelse.

För gruppen *utan tidigare belastning* hade redan inom sex månader 28 procent av alla som påbörjade ny kriminalvårdspåföljd inom tre år börjat ny verkställighet. Inom ett år var siffran uppe i 51 procent.

För gruppen *med tidigare belastning av frivård* hade inom sex månader 31 procent av alla som påbörjade ny kriminalvård inom tre år börjat ny verkställighet. Inom ett år var siffran uppe i 58 procent.

För gruppen *med tidigare belastning av fängelse* hade inom sex månader 43 procent av alla som påbörjade ny kriminalvård inom tre år börjat ny verkställighet. Inom ett år var siffran uppe i 69 procent.

Återfall i brott och ny dom för dessa brott kommer således mycket snabbt efter avtjänat straff för vissa grupper av dömda. För andra brottstyper är kurvan över tid till återkomst mer utplanad. Sifferunderlag till de följande diagrammen återfinns i bilaga 2 tabellerna 4, 5 och 6.

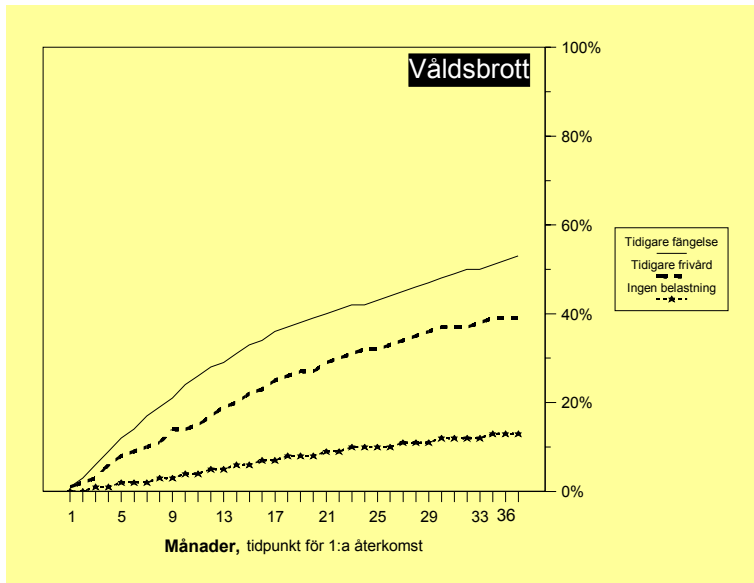

a

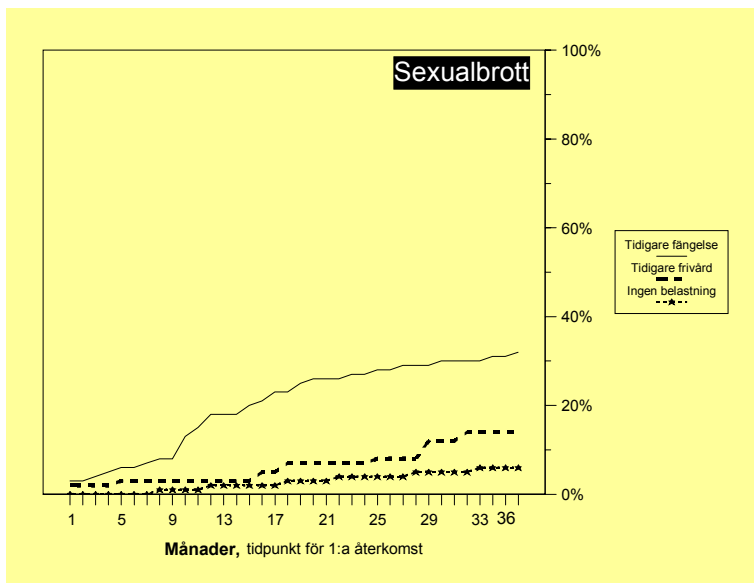

b

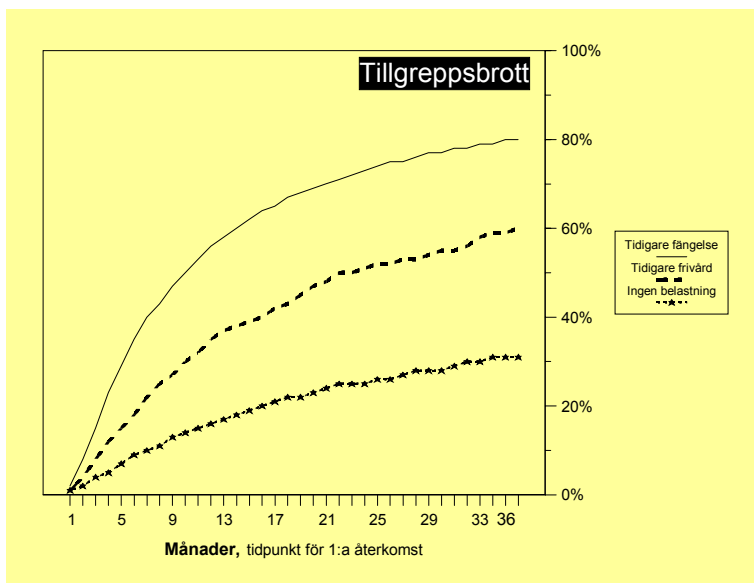

c

Diagram 10.1. a, b, c
 Tid till återkomst i ny kriminalvård
 - frigivna från fängelse åren 1994
 - 1996

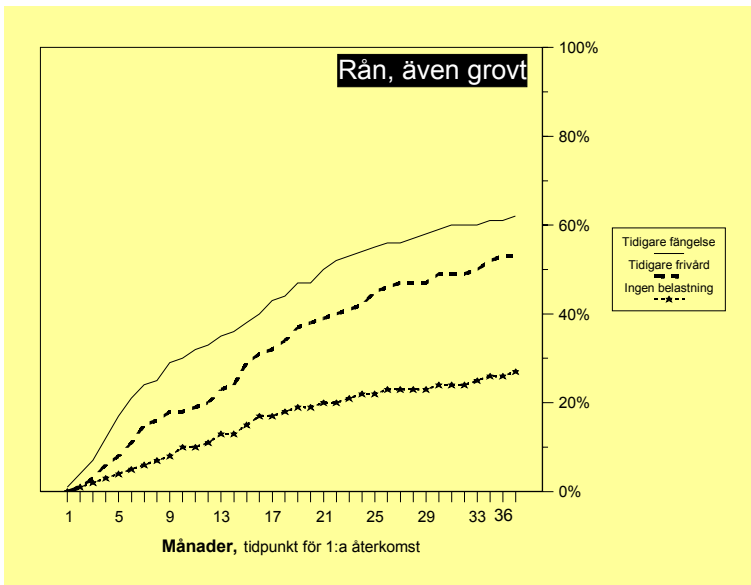

d

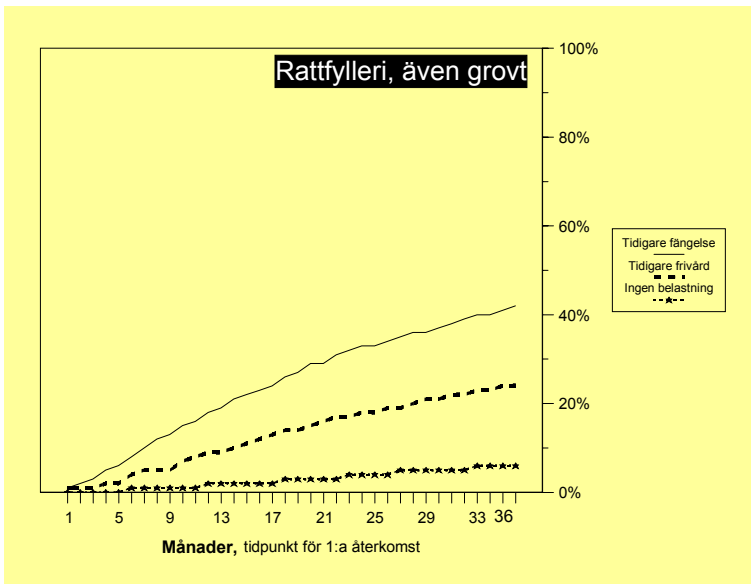

e

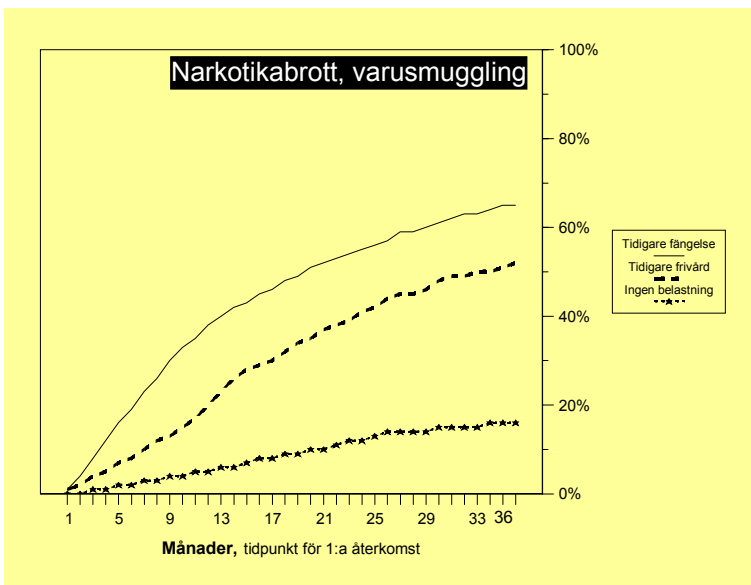

f

Diagram 10.1. d, e, f
 Tid till återkomst i ny kriminalvård
 - frigivna från fängelse åren 1994
 - 1996

10.2 Skyddstillsyn

Diagrammen nedan visar tiden mellan påbörjad skyddstillsyn åren 1994 - 1996 och tiden för ny påbörjad verkställighet. Som efter fängelse varierar tiden till återkomst såväl med olika huvudbrott som med klientens tidigare belastning. Även vid skyddstillsyn följer mönstret tidigare redovisning, dvs. tillgreppsbrott, rån och narkotikabrott som generellt har de högsta återfallen är också de brottstyper där återfall och återkomst i ny kriminalvård sker snabbast. Generellt sker återkomst till kriminalvård snabbare ju mer belastning klienten har i bakgrunden. Kurvorna över tid till återkomst är mer oregelbundna beträffande skyddstillsyn. Den största förklaringen till detta är att vissa delgrupper är få till antalet, varför enstaka återfall kan ge stora utslag procentuellt. För sifferunderlag hänvisas till bilaga 2, tabellerna 7, 8 och 9.

Några exempel:

Om man bortser från huvudbrottet rån (där antalet dömda är få) gäller även vid skyddstillsyn att dömda med *tillgreppsbrott som huvudbrott* återfaller snabbast. Inom tre år återkommer 44 procent av dem som tidigare var obelastade, 45 procent av dem som tidigare var belastade endast av frivårdspåföljd och 59 procent av dem som tidigare suttit i fängelse.

För gruppen utan tidigare belastning hade redan inom sex månader 22 procent av alla som påbörjade ny kriminalvårdspåföljd inom tre år börjat ny verkställighet. Inom ett år var siffran uppe i 50 procent.

För gruppen med tidigare belastning av frivård hade redan inom sex månader 21 procent av alla som påbörjade ny kriminalvårdspåföljd inom tre år börjat ny verkställighet. Inom ett år var siffran uppe i 45 procent.

För gruppen med tidigare belastning av fängelse hade redan inom sex månader 22 procent av alla som påbörjade ny kriminalvårdspåföljd inom tre år börjat ny verkställighet. Inom ett år var siffran uppe i 48 procent.

Återfall i brott och ny dom för dessa brott kommer således ganska snabbt efter att övervakning efter dom till skyddstillsyn inletts för vissa grupper av dömda. För andra brottstyper är kurvan över tid till återkomst mer utplanad.

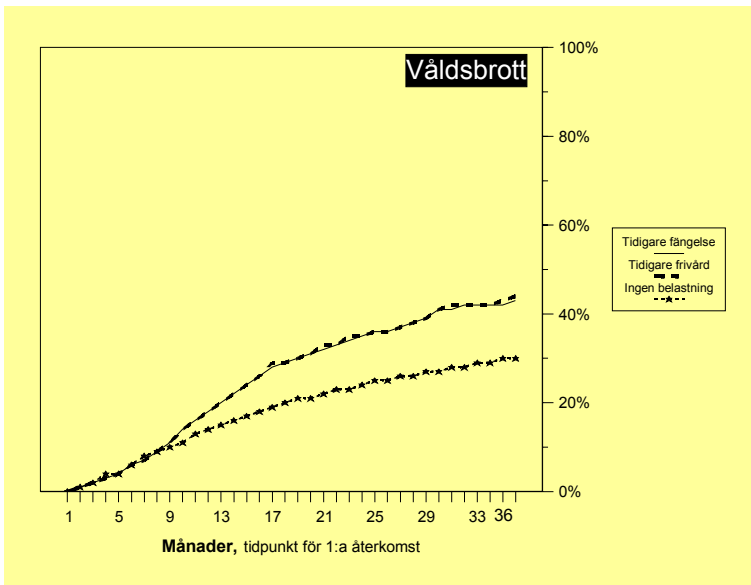

a

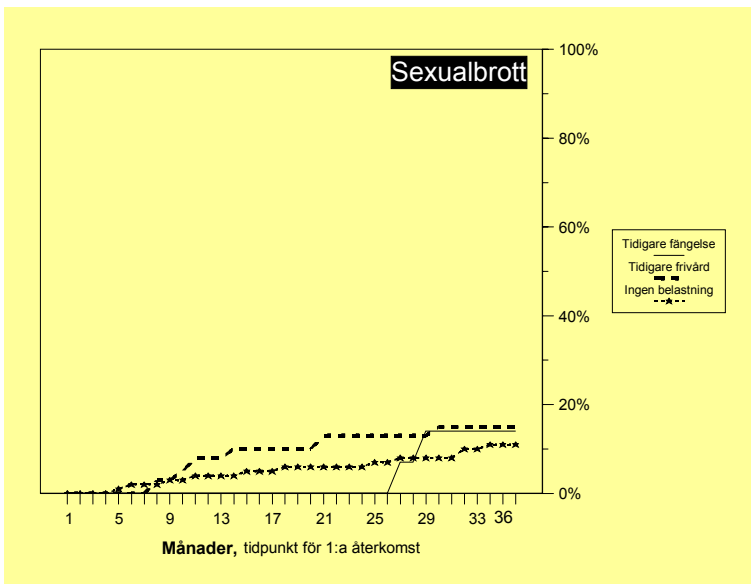

b

Diagram 10.2.a, b, c
 Tid till återkomst i ny kriminalvård
 - klienter som påbörjat
 skyddstillsyn åren 1994 - 1996

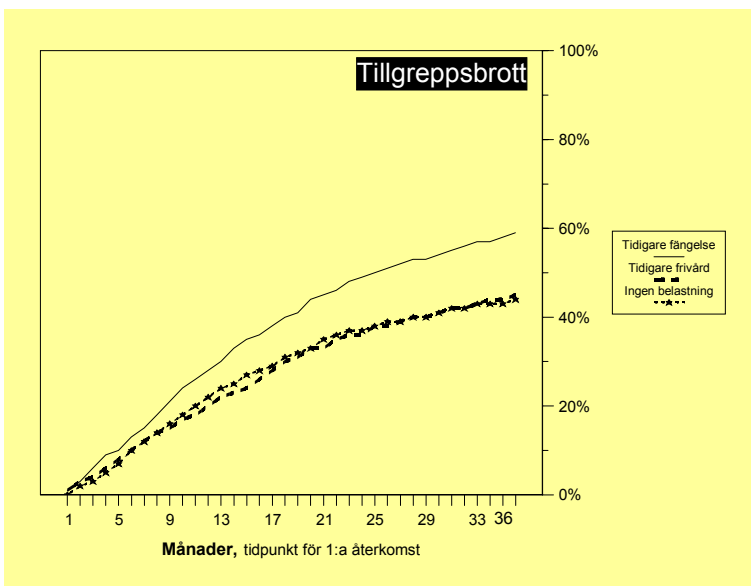

c

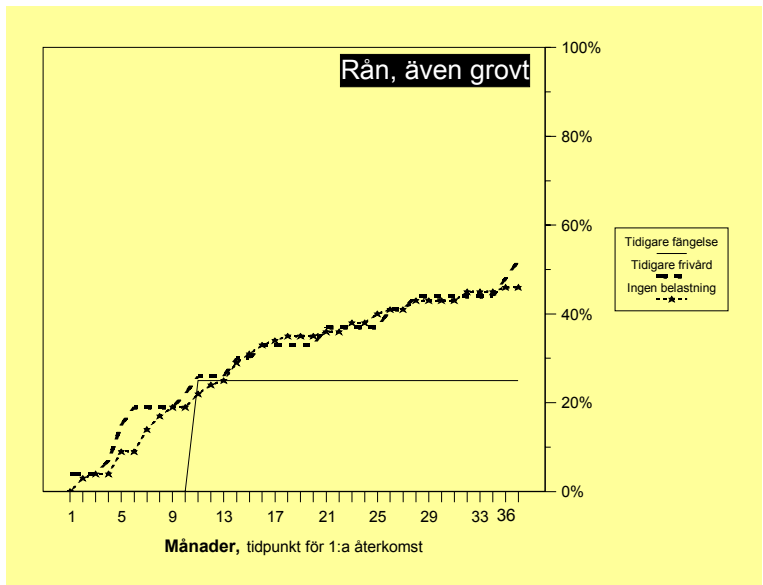

d

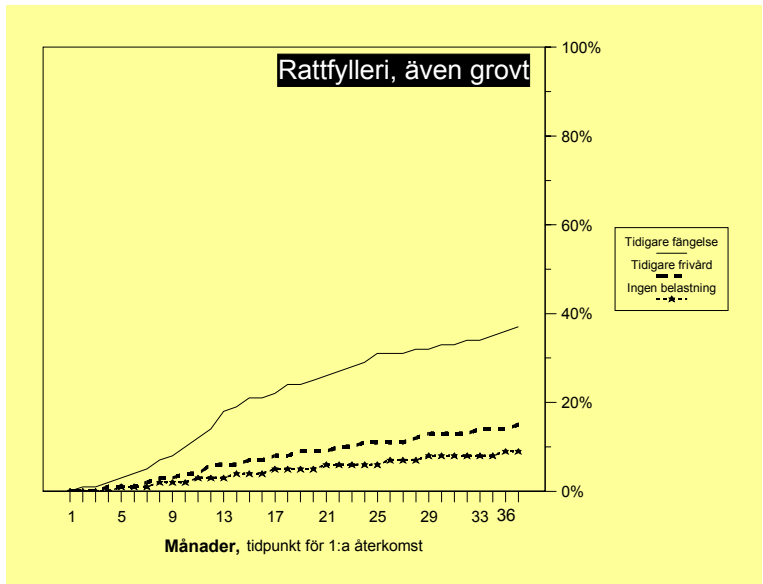

e

Diagram 10.2.d, e, f
 Tid till återkomst i ny kriminalvård
 - klienter som påbörjat
 skyddstillsyn åren 1994 - 1996

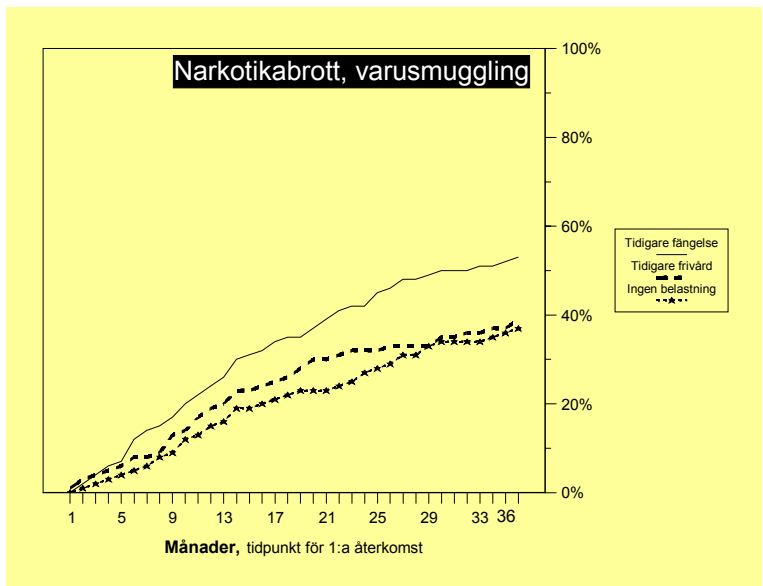

f

Käll- och referensförteckning

- Ahlberg, J och Knutsson, J (1988): Upptäcktsrisken. BRÅ-Forskning 1988:1. Brottsförebyggande rådet. Stockholm.
- Ahlberg, J och Knutsson, J (1987): Varför varierar upplklaringsprocenten? BRÅ-forskning 1987:1, Brottsförebyggande rådet. Stockholm.
- Ahlberg, J (1998): Samtliga brott. I: Ahlberg, J (red.): Brottsutvecklingen 1995-1997. BRÅ-rapport 1998:1, Brottsförebyggande rådet. Stockholm.
- Andersson, T och Palm, J (1999): Intensivövervakning med elektronisk kontroll. En utvärdering av 1997 och 1998 års riksomfattande verksamhet. Brå-rapport 1999:4. Brottsförebyggande rådet. Stockholm.
- Andersson, T och Alexandersson, L (1994): Samhällstjänst som alternativ till fängelse. Utvärdering av 1990-1992 års försöksverksamhet. Brå PM 1994:3. Brottsförebyggande rådet. Stockholm.
- Bishop, N och Krantz, L (1987): Hur kriminella är rattfyllerister? En granskning av kriminalitet och återfall bland fängelsedömda trafiknykterhetsbrottslingar. Kriminalvårdsstyrelsen. Rapport 1987:2. Norrköping.
- BRÅ (1998): Kriminalstatistik 1997. Brottsförebyggande rådet. Sveriges officiella statistik. Stockholm.
- Bremberg, G (u.å.): Bearbetade tabeller ur rättsstatistiken. (Opublicerat, beställning av Kriminalvårdsstyrelsen). Brottsförebyggande rådet. Stockholm.
- Engman, K och Gustavsson, J (1991): Återfall efter skyddstillsyn. Kriminalvårdsstyrelsen. Rapport 1991:1. Norrköping.
- Gustavsson, J och Krantz, L (1990): Villkorligt frigivna 1983 och 1986 - uppföljning med avseende på återfall. Kriminalvårdsstyrelsen. Rapport 1990:3. Norrköping.
- Krantz, L, Lindsten, K och Ahlström, M (2000): Åter avsändaren - om återfall och återfallsproblematik i kriminalvården. Kriminalvårdsstyrelsen. Norrköping.
- Kristoffersen, R (1997): Kriminalitetsutviklingen i Norge i nittiårene - Øker kriminaliteten? og Tilbakefall til ny kriminalitet, med fokus på kriminalomsorgen - Hva kan statistikken fortelle oss? Dokumentation&Debatt. KRUS. Kriminalomsorgens utdanningscenter, nr 1/97. Norge.

Kriminalforsorgens statistik 1998. Justitieministeriet. Direktoratet for kriminalforsorgen. København 1999.

KVS (1998): What Works. Rapport från ett seminarium, november 1997. Kriminalvårdsstyrelsen. Norrköping.

Muilu, M-L (1999): Yhdyskuntapalveluun tuomittujen uusintarikollisuus. Oikeusministeriön vankeinhoito-osaston julkaisuja, 2/1999. Helsinki.

Olsson, M (red.)(1998): Konsten att läsa statistik om brott och brottslingar. Brottsförebyggande rådet. Stockholm.

SCB (1992): Rättsstatistisk årsbok 1992. Statistiska centralbyrån. Sveriges officiella statistik. Stockholm.

Sefbom, A (1999): Rattfylleriprogrammet i Stockholm - aktiva processer i ett ettårigt öppenvårdsprogram för rattfyllerister. Kriminalvårdsstyrelsen. Norrköping.

Sterzel, G (1998): Studier rörande påföljdspraxis m.m. Jure. Stockholm.

von Hofer, H och Thorsson, U (1991): Återfall i brott, 1973-1985 - En översikt. Statistiska centralbyrån. Promemoria 1991:2. Stockholm.

von Hofer, H (1985): Brott och straff i Sverige. Historisk kriminalstatistik 1750-1984. Urval nummer 18. Skriftserie utgiven av Statistiska centralbyrån. Stockholm.

Bilaga 1 Begrepp och Definitioner

BrB - Brottsbalken.

CKVR - Centrala kriminalvårdsregistret.

Domvilla - Dom som vunnit laga kraft skall efter klagan av den vars rätt domen rör på grund av domvilla undanröjas..... om det i rättegången förekommit något grovt rättegångsfel som kan antas ha inverkat på målets utgång (RB 59:1).

Fängelse (BrB 26) - Fängelse utdöms på viss tid beroende på vilka straffidsgränser som är stadgade för brottet. Kortaste tid är 14 dagar och längsta tid 10 år (under speciella omständigheter längre) eller livstid.

Förekomstbrott - Om en lagföring (dom) innehåller flera brott anges ett brott som det allvarligaste (huvudbrottet, se nedan). Övriga brottsrubriceringar benämns i denna rapport som förekomstbrott.

Huvudbrott - Om en lagföring avser flera brott av varierade svårighetsgrad redovisas som huvudbrott det brott som har det strängaste straffet i straffskalan. Om fler än ett brott har samma straffskala slumpas ett av dessa som huvudbrott.

Huvudbrottsindelning - I denna rapport används följande indelning av huvudbrott.

Våldsbrott	3 och 4 kap. BrB
Sexualbrott	6 kap. BrB
Tillgreppsbrott	8 kap. BrB, ej 5 och 6 §§
Rån, även grovt	8 kap. BrB, 5 och 6 §§
Bedrägeri, förskingring borgenärsbrott	9, 10 och 11 kap. BrB
Brott mot allmänhet och stat	13, 14, 15, 16, 17, 18, 19, 20, 21 kap BrB
Trafikbrott, ej rattfylleri	SFS 1951:649, ej 4 och 4a §§
Rattfylleri, även grovt	SFS 1951:649, 4 och 4a §§
Narkotikabrott/varusmuggling	SFS 1968:64, 1960:418
Brott mot värnpliktslagen / lagen om vapenfri tjänst/lagen om totalförsvarsplikt	SFS 1941:967, 1996:413, 1994:1809

Intensivövervakning - Försöksverksamhet med intensivövervakning med elektronisk kontroll (SFS 1994:541) pågick fr. o. m. 1 augusti 1994 under en tidsperiod om två år vid sex frivårdsmyndigheter. Försöksverksamheten utökades från och med 1 januari 1997 till att avse hela landet. Samtidigt utökades möjlighet till att avse fängelse tre månader från fängelse två månader. Intensivövervakning är ett sätt att verkställa ett utdömt fängelsestraff om högst tre månader utanför anstalt.

I intensivövervakningen ingår ett förbud för den dömden att vistas utanför bostaden annat än på särskilt angivna tider och för bestämda ändamål som förvärvsarbete, utbildning, vård, nödvändiga inköp och liknande. Efterlevnaden av förbudet kontrolleras med hjälp av elektroniska hjälpmedel.

Kontraktsvård - Skyddstillsyn med särskild behandlingsplan (BrB 28:6a) - Kontraktsvård är en form av skyddstillsyn, där domstolen föreskriver att den dömden skall följa en särskild behandlingsplan. Denna möjlighet finns sedan 1 januari 1988. Påföljdsformen är främst avsedd för drogmissbrukare där det finns ett klart samband mellan missbruk och brott och där den dömden skall dömas till fängelse. Det alternativa fängelsestraffet antecknas normalt i domen. Den dömden skall lämna sitt samtycke till vården enligt behandlingsplanen. Den tilltänkta vårdgivaren skall vara delaktig i planeringen. Detta gäller även för socialtjänsten, som övertar kostnadsansvaret från kriminalvården vid den tidpunkt då den dömden skulle ha frigetts från det utdömda alternativa fängelsestraffet.

Lagakraftvunnen dom - Domen är inte möjlig att överklaga med ordinära rättsmedel.

n - Hänvisar till antalet personer i delgrupp.

Samhällstjänst - Skyddstillsyn med samhällstjänst - Startade som en försöksverksamhet i fem tingsrättsområden den 1 januari 1990. Försöksverksamheten utökades till hela landet fr. o. m. den 1 januari 1993. Verksamheten permanentades från den 1 januari 1999. Samhällstjänst är en kvalificerad form av föreskrift vid dom till skyddstillsyn som innebär att den dömden skall utföra oavlönat arbete under ett visst antal utdömda timmar. Skyddstillsyn med föreskrift om samhällstjänst skall ersätta ett fängelsestraff. Det alternativa fängelsestraffet antecknas i domen. Arbetet utförs oftast för någon ideell förening och skall inte inkräkta på den normala arbetsmarknaden.

SFS - Svensk författningssamling. Den författning som åsyftas anges med år:nummer.

Skyddstillsyn (BrB 28) - En påföljd för brott som innebär kriminalvård i frihet med övervakning. Under övervakningen kan den dömden meddelas föreskrift om missbruksvård m.m. som han är skyldig att följa. Skyddstillsyn pågår under en prøvotid om tre år. Övervakningen upphör normalt efter ett år om inte den dömden av särskilda skäl anses vara i behov av förlängd övervakning.

Skyddstillsyn med/jämte fängelse (BrB 28:3) - Skyddstillsyn kan förenas med ett fängelsestraff på högst tre månader. Fängelsestraffet skall helt verkställas, dvs. ingen villkorlig frigivning tillämpas. Dessa klienter redovisas även bland fängelsedömda.

SPAR - Statens personadressregister.

Strafftid - Strafftid inklusive förverkad straffåterstod.

T - Strafftid i tabeller.

Tidigare kriminalvårdserfarenhet - Klienten har haft kriminalvårdspåföljd någon gång under de senaste fem åren före verkställighetens början.

Upptäcktsrisk - Sannolikheten att bli misstänkt för ett brott man begått.

Utvisning - Innebär att en utländsk medborgare åläggs lämna Sverige. Utvisning kan ske på grund av brott, asocialitet eller att utlänningen saknar pass eller uppehållstillstånd.

Verkställbar dom - Domen är verkställbar gentemot den dömden. Domen kan ha vunnit laga kraft eller domstolen kan ha förordnat om omedelbar verkställighet. Klienten kan avge nöjdförklaring varvid domen blir verkställbar i samband med nöjdförklaringen.

Om klienten överklagar och senare återkallar sin vadetalan är dom verkställbar från och med datumet för återkallandet.

Villkorlig dom med föreskrift om samhällstjänst - Infördes från och med 1 januari 1999. Föreskrift om samhällstjänst innebär att den dömda skall utföra oavlönat arbete under ett visst antal timmar. Villkorlig dom med föreskrift om samhällstjänst skall ersätta ett fängelsestraff. Det alternativa fängelsestraffet antecknas i domen. Arbete utförs oftast för någon ideell förening och skall inriktas på den normala arbetsmarknaden. Den dömda står inte under övervakning.

Villkorlig frigivning (BrB 26:6) - Klienter som avtjänat fängelse på viss tid skall friges villkorligt när två tredjedelar av strafftiden, dock minst en månad, har avtjänats. För den som villkorligt friges gäller en prøvotid som motsvarar den strafftid som återstår vid frigivningen, dock minst ett år. Under prøvotiden kan klienten ställas under övervakning. Vid villkorlig frigivning har klienten en viss tid som ej har verkställts i anstalt, s.k. straffåterstod. Vid misskötsamhet under prøvotiden kan straffåterstoden förverkas och klienten på nytt tas in i anstalt, antingen genom beslut av övervakningsnämnd eller genom ny dom. (Nya regler från och med 1 januari 1999.)

Återfall - En klient har genom ny lagakraftvunnen dom dömts till kriminalvård (inkl villkorlig dom med samhällstjänst) inom ett givet tidsintervall från ett angivet startdatum (frigivning från anstalt, påbörjad övervakning vid skyddstillsyn och påbörjad intensivövervakning). Brotten skall vara begångna på eller efter det angivna startdatumet. Som återfall räknas även om klienten påbörjat verkställighet av dom till kriminalvårdspåföljd med brott begångna på eller efter det angivna startdatumet utan att domen vunnit laga kraft.

Återfallsdom - Den dom som utgör utgångspunkten för ny verkställighet av kriminalvård.

Återkomst i kriminalvård - Klienten har under uppföljningstiden på nytt påbörjat verkställighet av en kriminalvårdspåföljd.

Bilaga 2 Tabeller

Tabell 1 Jämförelse mellan påföljder fördelat på riskgrupper. Återfall inom tre år, 1994 - 1996 års populationer, sammanslagna bastal¹⁾, medelåterfall.

Huvudbrott Ålder/ tidigare belastning	Fängelse korttid		Fängelse medeltid		Fängelse långtid		Skydds- tillsyn		Kontrakt- vård		Samhälls- tjänst		Skyddstillsyn & FÅ enl BrB 28:3		IÖV	
	antal	andel	antal	andel	antal	andel	antal	andel	antal	andel	antal	andel	antal	andel	antal	andel
Våldsbrott	687/3096	22%	1569/3655	43%	198/530	37%	898/2475	36%	155/350	44%	196/599	33%	106/228	46%	25/206	12%
Unga	258/893	29%	372/790	47%	35/74	47%	466/945	49%	47/71	66%	168/502	33%	70/135	52%	9/59	15%
Ingen belastning	137/664	21%	117/394	30%	12/37	32%	377/803	47%	12/23	52%	111/366	30%	45/92	49%	7/52	13%
Endast frivård	60/109	55%	71/130	55%	9/14	64%	43/88	49%	11/18	61%	35/94	37%	10/17	59%	0/1	0%
Frihetsberöv. påföljd	61/120	51%	184/266	69%	14/23	61%	26/54	48%	24/30	80%	22/42	52%	15/26	58%	2/6	33%
Medelålder	362/1774	20%	1007/2275	44%	135/361	37%	371/1158	32%	93/214	43%	28/97	29%	32/76	42%	12/127	9%
Ingen belastning	108/1133	10%	172/927	19%	14/150	9%	153/652	23%	21/80	26%	11/46	24%	6/33	18%	7/107	7%
Endast frivård	46/150	31%	95/188	51%	7/21	33%	80/225	36%	16/36	44%	4/19	21%	5/12	42%	0/1	0%
Frihetsberöv. påföljd	208/491	42%	740/1160	64%	114/190	60%	138/281	49%	56/98	57%	13/32	41%	21/31	68%	5/19	26%
Äldre	67/429	16%	190/590	32%	28/95	29%	81/372	22%	15/95	16%	-	-	4/17	24%	4/20	20%
Ingen belastning	24/281	9%	40/291	14%	6/46	13%	32/227	14%	4/32	13%	-	-	1/8	13%	4/19	21%
Endast frivård	5/36	14%	11/46	24%	0/3	0%	22/82	27%	3/7	43%	-	-	0/2	0%	0/1	0%
Frihetsberöv. påföljd	38/112	34%	139/253	55%	22/46	48%	27/63	43%	8/26	31%	-	-	3/7	43%	-	-
Sexualbrott	15/49	31%	39/358	11%	48/377	13%	23/172	13%	3/16	19%	1/9	11%	3/13	23%	1/6	17%
Unga	2/4	50%	11/40	28%	3/20	15%	6/42	14%	1/4	25%	0/6	0%	3/8	38%	-	-
Ingen belastning	0/2	0%	7/31	23%	1/15	7%	6/36	17%	0/2	0%	0/6	0%	3/8	38%	-	-
Endast frivård	2/2	100%	3/4	75%	0/1	0%	0/6	0%	0/1	0%	-	-	-	-	-	-
Frihetsberöv. påföljd	-	-	1/5	20%	2/4	50%	-	-	1/1	100%	-	-	-	-	-	-
Medelålder	5/17	29%	21/187	11%	37/226	16%	10/88	11%	2/9	22%	1/3	33%	0/3	0%	1/4	25%
Ingen belastning	4/13	31%	9/144	6%	15/168	9%	5/56	9%	1/8	13%	0/1	0%	0/2	0%	1/3	33%
Endast frivård	0/1	0%	1/15	7%	3/14	21%	4/22	18%	-	-	1/1	100%	0/1	0%	-	-
Frihetsberöv. påföljd	1/3	33%	11/28	39%	19/44	43%	1/10	10%	1/1	100%	0/1	0%	-	-	0/1	0%
Äldre	8/28	29%	7/131	5%	8/131	6%	7/42	17%	0/3	0%	-	-	0/2	0%	0/2	0%
Ingen belastning	3/23	13%	4/120	3%	5/107	5%	3/27	11%	0/2	0%	-	-	0/1	0%	0/2	0%
Endast frivård	-	-	0/3	0%	1/3	33%	3/11	27%	0/1	0%	-	-	-	-	-	-
Frihetsberöv. påföljd	5/5	100%	3/8	38%	2/21	10%	1/4	25%	-	-	-	-	0/1	0%	-	-
Tillgreppsbrott	906/1577	57%	4593/5891	78%	115/163	71%	2451/4877	50%	351/481	73%	178/402	44%	233/343	68%	11/35	31%
Unga	275/477	58%	902/1206	75%	22/29	76%	1253/2479	51%	90/115	78%	148/326	45%	107/159	67%	2/12	17%
Ingen belastning	77/187	41%	94/216	44%	1/3	33%	984/2014	49%	17/27	63%	79/197	40%	49/69	71%	2/9	22%
Endast frivård	67/107	63%	153/215	71%	2/4	50%	135/264	51%	14/19	74%	37/70	53%	12/20	60%	0/2	0%
Frihetsberöv. påföljd	131/183	72%	655/775	85%	19/22	86%	134/201	67%	59/69	86%	32/59	54%	46/70	66%	0/1	0%
Medelålder	559/966	58%	3315/4206	79%	82/117	70%	1098/2144	51%	252/346	73%	30/76	39%	117/171	68%	8/21	38%
Ingen belastning	74/210	35%	126/424	30%	4/18	22%	375/881	43%	8/21	38%	7/23	30%	15/24	63%	3/8	38%
Endast frivård	74/149	50%	220/329	67%	5/8	63%	248/508	49%	21/43	49%	4/19	21%	14/24	58%	1/1	100%
Frihetsberöv. påföljd	411/607	68%	2969/3453	86%	73/91	80%	475/755	63%	223/282	79%	19/34	56%	88/123	72%	4/12	33%
Äldre	72/134	54%	376/479	78%	11/17	65%	100/254	39%	9/20	45%	-	-	9/13	69%	1/2	50%
Ingen belastning	6/28	21%	13/56	23%	0/3	0%	34/117	29%	4/6	67%	-	-	3/4	75%	-	-
Endast frivård	9/23	39%	18/24	75%	0/1	0%	30/67	45%	0/4	0%	-	-	0/2	0%	0/1	0%
Frihetsberöv. påföljd	57/83	69%	345/399	86%	11/13	85%	36/70	51%	5/10	50%	-	-	6/7	86%	1/1	100%

¹⁾ Antalet personer under startåren 1994 - 1996 har sammanräknats till en gemensam population.

forts tabell 1

Huvudbrott Ålder/ tidigare belastning	Fängelse korttid		Fängelse medeltid		Fängelse långtid		Skydds- tillsyn		Kontrakt- vård		Samhälls- tjänst		Skyddsstillsyn & FÅ enl BrB 28:3		IOV	
	antal	andel	antal	andel	antal	andel	antal	andel	antal	andel	antal	andel	antal	andel	antal	andel
Rån, även grovt	26/63	41%	296/562	53%	170/404	42%	64/132	48%	17/45	38%	25/62	40%	55/106	52%	-	-
Unga	24/54	44%	161/290	56%	52/112	46%	59/117	50%	11/21	52%	24/61	39%	49/95	52%	-	-
Ingen belastning	8/23	35%	69/153	45%	16/55	29%	47/95	49%	5/13	38%	21/48	44%	34/70	49%	-	-
Endast frivård	14/29	48%	36/58	62%	10/16	63%	12/21	57%	2/3	67%	3/10	30%	4/11	36%	-	-
Frihetsberöv. påföljd	2/2	100%	56/79	71%	26/41	63%	0/1	0%	4/5	80%	0/3	0%	11/14	79%	-	-
Medelålder	1/7	14%	132/255	52%	108/262	41%	3/10	30%	6/19	32%	1/1	100%	5/9	56%	-	-
Ingen belastning	0/4	0%	12/79	15%	24/109	22%	1/3	33%	0/2	0%	1/1	100%	2/6	33%	-	-
Endast frivård	0/1	0%	15/33	45%	9/15	60%	2/5	40%	1/4	25%	-	-	-	-	-	-
Frihetsberöv. påföljd	1/2	50%	105/143	73%	75/138	54%	0/2	0%	5/13	38%	-	-	3/3	100%	-	-
Äldre	1/2	50%	3/17	18%	10/30	33%	2/5	40%	0/5	0%	-	-	1/2	50%	-	-
Ingen belastning	1/2	50%	0/8	0%	2/14	14%	1/3	33%	0/2	0%	-	-	1/2	50%	-	-
Endast frivård	-	-	1/1	100%	0/1	0%	0/1	0%	0/1	0%	-	-	-	-	-	-
Frihetsberöv. påföljd	-	-	2/8	25%	8/15	53%	1/1	100%	0/2	0%	-	-	-	-	-	-
Rattfylleri, även grovt	1034/7916	13%	569/1016	56%	2/2	100%	343/2301	15%	250/2125	12%	76/574	13%	11/22	50%	60/593	10%
Unga	155/991	16%	70/104	67%	-	-	70/236	30%	20/84	24%	68/400	17%	6/7	86%	8/86	9%
Ingen belastning	90/854	11%	9/24	38%	-	-	56/200	28%	6/55	11%	53/355	15%	2/3	67%	7/78	9%
Endast frivård	20/52	38%	7/11	64%	-	-	6/23	26%	5/12	42%	9/33	27%	-	-	1/2	50%
Frihetsberöv. påföljd	45/85	53%	54/69	78%	-	-	8/13	62%	9/17	53%	6/12	50%	4/4	100%	0/6	0%
Medelålder	618/4291	14%	401/658	61%	2/2	100%	200/1162	17%	158/1063	15%	8/174	5%	5/12	42%	43/313	14%
Ingen belastning	260/3218	8%	42/122	34%	-	-	80/800	10%	63/721	9%	3/30	10%	2/2	100%	26/262	10%
Endast frivård	90/325	28%	36/76	47%	-	-	41/188	22%	20/124	16%	3/13	23%	0/1	0%	4/20	20%
Frihetsberöv. påföljd	298/748	40%	323/460	70%	2/2	100%	79/174	45%	75/218	34%	2/11	18%	3/9	33%	13/31	42%
Äldre	261/2634	10%	98/234	42%	-	-	73/903	8%	72/978	7%	-	-	0/3	0%	9/194	5%
Ingen belastning	119/2107	6%	14/68	21%	-	-	42/725	6%	36/779	5%	-	-	-	-	7/178	4%
Endast frivård	35/190	18%	8/31	26%	-	-	11/116	9%	13/96	14%	-	-	0/1	0%	1/6	17%
Frihetsberöv. påföljd	107/337	32%	76/155	49%	-	-	20/62	32%	23/103	22%	-	-	0/2	0%	1/10	10%
Nark.brott/varusmuggl.	263/662	40%	1151/1959	59%	240/896	27%	331/751	44%	80/187	43%	12/34	35%	40/76	53%	4/12	33%
Unga	48/105	46%	129/228	57%	15/66	23%	91/200	46%	24/46	52%	10/23	43%	17/23	74%	0/2	0%
Ingen belastning	17/64	27%	24/102	24%	5/45	11%	72/161	45%	7/17	41%	6/15	40%	8/14	57%	0/1	0%
Endast frivård	14/21	67%	28/35	80%	2/8	25%	12/28	43%	4/10	40%	4/7	57%	6/6	100%	0/1	0%
Frihetsberöv. påföljd	17/20	85%	77/91	85%	8/13	62%	7/11	64%	13/19	68%	0/1	0%	3/3	100%	-	-
Medelålder	190/477	40%	873/1481	59%	172/666	26%	226/510	44%	54/129	42%	2/11	18%	21/49	43%	4/10	40%
Ingen belastning	36/210	17%	116/459	25%	39/395	10%	90/250	36%	8/30	27%	1/6	17%	6/20	30%	1/4	25%
Endast frivård	19/42	45%	83/129	64%	16/43	37%	45/111	41%	2/20	10%	0/2	0%	1/5	20%	1/3	33%
Frihetsberöv. påföljd	135/225	60%	674/893	75%	117/228	51%	91/149	61%	44/79	56%	1/3	33%	14/24	58%	2/3	67%
Äldre	25/80	31%	149/250	60%	53/164	32%	14/41	34%	2/12	17%	-	-	2/4	50%	-	-
Ingen belastning	6/35	17%	16/70	23%	11/86	13%	6/21	29%	0/2	0%	-	-	0/2	0%	-	-
Endast frivård	3/7	43%	6/15	40%	1/4	25%	5/10	50%	0/3	0%	-	-	-	-	-	-
Frihetsberöv. påföljd	16/38	42%	127/165	77%	41/74	55%	3/10	30%	2/7	29%	-	-	2/2	100%	-	-
Samtliga, inkl övriga huvudbrott	4151/17243	24%	10810/18351	59%	887/2773	32%	5319/13625	39%	994/3488	28%	597/1821	33%	599/1005	60%	129/1010	13%

Tabell 2.a *Brott i första återfallsdomen för de som återfaller inom tre år - frigivna från fängelse år 1994 (diagram 9.1a - f).*

		Samma huvudbrott i återfallsdomen			Samma brott i återfallsdomen			Återfall i annan brottstyp		
		antal	totalt	andel	antal	totalt	andel	antal	totalt	andel
Våldsbrott	Ingen	97	1323	7%	4	1323	0%	103	1323	8%
	Endast frivård	52	333	16%	6	333	2%	79	333	24%
	Frihetsberöv. påföljd	203	920	22%	24	920	3%	292	920	32%
Sexualbrott	Ingen	7	216	3%	0	216	0%	15	216	7%
	Endast frivård	0	14	0%	0	14	0%	4	14	29%
	Frihetsberöv. påföljd	3	56	5%	1	56	2%	17	56	30%
Tillgreppsbrott	Ingen	48	363	13%	11	363	3%	28	363	8%
	Endast frivård	129	370	35%	31	370	8%	65	370	18%
	Frihetsberöv. påföljd	945	1897	50%	211	1897	11%	400	1897	21%
Rån, även grovt	Ingen	3	154	2%	0	154	0%	38	154	25%
	Endast frivård	4	79	5%	1	79	1%	35	79	44%
	Frihetsberöv. påföljd	7	143	5%	0	143	0%	87	143	61%
Rattfylleri	Ingen	92	2018	5%	15	2018	1%	63	2018	3%
	Endast frivård	30	273	11%	12	273	4%	40	273	15%
	Frihetsberöv. påföljd	72	640	11%	61	640	10%	154	640	24%
Narkotikabrott/varusmuggling	Ingen	36	503	7%	16	503	3%	16	503	3%
	Endast frivård	29	135	21%	15	135	11%	27	135	20%
	Frihetsberöv. påföljd	127	590	22%	121	590	21%	163	590	28%

Tabell 2.b *Brott i första återfallsdomen för de som återfaller inom tre år - frigivna från fängelse år 1995 (diagram 9.1a - f).*

		Samma huvudbrott i återfallsdomen			Samma brott i återfallsdomen			Återfall i annan brottstyp		
		antal	totalt	andel	antal	totalt	andel	antal	totalt	andel
Våldsbrott	Ingen	85	1354	6%	6	1354	0%	110	1354	8%
	Endast frivård	30	173	17%	0	173	0%	48	173	28%
	Frihetsberöv. påföljd	185	894	21%	35	894	4%	292	894	33%
Sexualbrott	Ingen	0	209	0%	0	209	0%	14	209	7%
	Endast frivård	1	32	3%	0	32	0%	0	32	0%
	Frihetsberöv. påföljd	2	32	6%	0	32	0%	9	32	28%
Tillgreppsbrott	Ingen	114	439	26%	18	439	4%	52	439	12%
	Endast frivård	96	240	40%	18	240	8%	35	240	15%
	Frihetsberöv. påföljd	938	1868	50%	238	1868	13%	365	1868	20%
Rån, även grovt	Ingen	5	149	3%	0	149	0%	44	149	30%
	Endast frivård	0	39	0%	0	39	0%	23	39	59%
	Frihetsberöv. påföljd	12	140	9%	1	140	1%	81	140	58%
Rattfylleri	Ingen	95	2384	4%	24	2384	1%	92	2384	4%
	Endast frivård	22	214	10%	14	214	7%	24	214	11%
	Frihetsberöv. påföljd	93	668	14%	65	668	10%	184	668	28%
Narkotikabrott/varusmuggling	Ingen	48	481	10%	16	481	3%	34	481	7%
	Endast frivård	21	95	22%	10	95	11%	25	95	26%
	Frihetsberöv. påföljd	141	592	24%	118	592	20%	157	592	27%

Tabell 2.c *Brott i första återfallsdomen för de som återfaller inom tre år - frigivna från fängelse år 1996 (diagram 9.1a - f).*

		Samma huvudbrott i återfallsdomen av			Samma brott i återfallsdomen av			Återfall i annan brottstyp av		
		antal	totalt	andel	antal	totalt	andel	antal	totalt	andel
Våldsbrott	Ingen	101	1246	8%	18	1246	1%	106	1246	9%
	Endast frivård	35	191	18%	2	191	1%	52	191	27%
	Frihetsberöv. påföljd	191	847	23%	29	847	3%	269	847	32%
Sexualbrott	Ingen	3	198	2%	1	198	1%	8	198	4%
	Endast frivård	1	13	8%	1	13	8%	3	13	23%
	Frihetsberöv. påföljd	1	30	3%	0	30	0%	11	30	37%
Tillgreppsbrott	Ingen	66	343	19%	20	343	6%	38	343	11%
	Endast frivård	125	250	50%	20	250	8%	29	250	12%
	Frihetsberöv. påföljd	994	1861	53%	219	1861	12%	361	1861	19%
Rån, även grovt	Ingen	1	144	1%	1	144	1%	40	144	28%
	Endast frivård	4	36	11%	0	36	0%	18	36	50%
	Frihetsberöv. påföljd	6	145	4%	0	145	0%	81	145	56%
Rattfylleri	Ingen	75	1991	4%	15	1991	1%	63	1991	3%
	Endast frivård	17	198	9%	4	198	2%	33	198	17%
	Frihetsberöv. påföljd	82	548	15%	56	548	10%	138	548	25%
Narkotikabrott/varusmuggling	Ingen	55	482	11%	16	482	3%	33	482	7%
	Endast frivård	13	74	18%	13	74	18%	19	74	26%
	Frihetsberöv. påföljd	137	565	24%	117	565	21%	131	565	23%

Tabell 2.d *Brott i första återfallsdomen för de som återfaller inom tre år - frigivna från fängelse åren 1994 - 1996, sammanräknade bastal, medelåterfall.*

		Samma huvudbrott i återfallsdomen av			Samma brott i återfallsdomen av			Återfall i annan brottstyp av		
		antal	totalt	andel	antal	totalt	andel	antal	totalt	andel
Våldsbrott	Ingen	283	3923	7%	28	3923	1%	319	3923	8%
	Endast frivård	117	697	17%	8	697	1%	179	697	26%
	Frihetsberöv. påföljd	579	2661	22%	88	2661	3%	853	2661	32%
Sexualbrott	Ingen	10	623	2%	1	623	0%	37	623	6%
	Endast frivård	2	59	3%	1	59	2%	7	59	12%
	Frihetsberöv. påföljd	6	118	5%	1	118	1%	37	118	31%
Tillgreppsbrott	Ingen	228	1145	20%	49	1145	4%	118	1145	10%
	Endast frivård	350	860	41%	69	860	8%	129	860	15%
	Frihetsberöv. påföljd	2877	5626	51%	668	5626	12%	1126	5626	20%
Rån, även grovt	Ingen	9	447	2%	1	447	0%	122	447	27%
	Endast frivård	8	154	5%	1	154	1%	76	154	49%
	Frihetsberöv. påföljd	25	428	6%	1	428	0%	249	428	58%
Rattfylleri	Ingen	262	6393	4%	54	6393	1%	218	6393	3%
	Endast frivård	69	685	10%	30	685	4%	97	685	14%
	Frihetsberöv. påföljd	247	1856	13%	182	1856	10%	476	1856	26%
Narkotikabrott/varusmuggling	Ingen	139	1466	9%	48	1466	3%	83	1466	6%
	Endast frivård	63	304	21%	38	304	13%	71	304	23%
	Frihetsberöv. påföljd	405	1747	23%	356	1747	20%	451	1747	26%

Tabell 3.a *Brott i första återfallsdomen för de som återfaller inom tre år - dömda till skydds-
tillsyn år 1994 (diagram 9.2a - f).*

		Samma huvudbrott i återfallsdomen			Samma brott i återfallsdomen			Återfall i annan brottstyp		
		antal	totalt	andel	antal	totalt	andel	antal	totalt	andel
Våldsbrott	Ingen	79	505	16%	11	505	2%	86	505	17%
	Endast frivård	27	156	17%	4	156	3%	28	156	18%
	Frihetsberöv. påföljd	24	150	16%	5	150	3%	40	150	27%
Sexualbrott	Ingen	3	49	6%	1	49	2%	2	49	4%
	Endast frivård	1	15	7%	0	15	0%	0	15	0%
	Frihetsberöv. påföljd	1	5	20%	0	5	0%	0	5	0%
Tillgreppsbrott	Ingen	255	983	26%	48	983	5%	148	983	15%
	Endast frivård	81	279	29%	10	279	4%	43	279	15%
	Frihetsberöv. påföljd	116	341	34%	30	341	9%	72	341	21%
Rån, även grovt	Ingen	1	30	3%	1	30	3%	12	30	40%
	Endast frivård	1	20	5%	0	20	0%	10	20	50%
	Frihetsberöv. påföljd	0	2	0%	0	2	0%	1	2	50%
Rattfylleri	Ingen	22	629	3%	6	629	1%	41	629	7%
	Endast frivård	5	130	4%	0	130	0%	10	130	8%
	Frihetsberöv. påföljd	16	90	18%	2	90	2%	22	90	24%
Narkotikabrott/varu- smuggling	Ingen	20	156	13%	17	156	11%	25	156	16%
	Endast frivård	3	44	7%	5	44	11%	7	44	16%
	Frihetsberöv. påföljd	5	64	8%	12	64	19%	18	64	28%

Tabell 3.b *Brott i första återfallsdomen för de som återfaller inom tre år - dömda till skydds-
tillsyn år 1995 (diagram 9.2a - f).*

		Samma huvudbrott i återfallsdomen			Samma brott i återfallsdomen			Återfall i annan brottstyp		
		antal	totalt	andel	antal	totalt	andel	antal	totalt	andel
Våldsbrott	Ingen	92	625	15%	18	625	3%	117	625	19%
	Endast frivård	17	122	14%	3	122	2%	21	122	17%
	Frihetsberöv. påföljd	16	114	14%	3	114	3%	40	114	35%
Sexualbrott	Ingen	0	39	0%	0	39	0%	3	39	8%
	Endast frivård	2	15	13%	0	15	0%	2	15	13%
	Frihetsberöv. påföljd	0	5	0%	0	5	0%	0	5	0%
Tillgreppsbrott	Ingen	290	1078	27%	52	1078	5%	167	1078	15%
	Endast frivård	74	276	27%	16	276	6%	53	276	19%
	Frihetsberöv. påföljd	131	338	39%	22	338	7%	62	338	18%
Rån, även grovt	Ingen	2	36	6%	1	36	3%	16	36	44%
	Endast frivård	0	3	0%	0	3	0%	2	3	67%
	Frihetsberöv. påföljd	0	1	0%	0	1	0%	0	1	0%
Rattfylleri	Ingen	20	634	3%	7	634	1%	39	634	6%
	Endast frivård	14	116	12%	3	116	3%	11	116	9%
	Frihetsberöv. påföljd	13	95	14%	6	95	6%	21	95	22%
Narkotikabrott/varu- smuggling	Ingen	20	143	14%	15	143	10%	25	143	17%
	Endast frivård	7	49	14%	5	49	10%	6	49	12%
	Frihetsberöv. påföljd	7	53	13%	14	53	26%	14	53	26%

Tabell 3.c *Brott i första återfallsdomen för de som återfaller inom tre år - dömda till skydds- tillsyn år 1996 (diagram 9.2a - f).*

		Samma huvudbrott i återfallsdomen av			Samma brott i återfallsdomen av			Återfall i annan brottstyp av		
		antal	totalt	andel	antal	totalt	andel	antal	totalt	andel
Våldsbrott	Ingen	62	552	11%	4	552	1%	93	552	17%
	Endast frivård	12	117	10%	2	117	2%	31	117	26%
	Frihetsberöv. påföljd	33	134	25%	0	134	0%	30	134	22%
Sexualbrott	Ingen	1	31	3%	0	31	0%	4	31	13%
	Endast frivård	1	9	11%	1	9	11%	0	9	0%
	Frihetsberöv. påföljd	0	4	0%	0	4	0%	1	4	25%
Tillgreppsbrott	Ingen	248	951	26%	61	951	6%	124	951	13%
	Endast frivård	80	284	28%	13	284	5%	43	284	15%
	Frihetsberöv. påföljd	121	347	35%	34	347	10%	57	347	16%
Rån, även grovt	Ingen	2	35	6%	0	35	0%	14	35	40%
	Endast frivård	0	4	0%	0	4	0%	1	4	25%
	Frihetsberöv. påföljd	0	1	0%	0	1	0%	0	1	0%
Rattfylleri	Ingen	15	462	3%	3	462	1%	25	462	5%
	Endast frivård	3	81	4%	1	81	1%	11	81	14%
	Frihetsberöv. påföljd	9	64	14%	7	64	11%	11	64	17%
Narkotikabrott/varu- smuggling	Ingen	16	133	12%	9	133	7%	21	133	16%
	Endast frivård	9	56	16%	6	56	11%	14	56	25%
	Frihetsberöv. påföljd	7	53	13%	9	53	17%	15	53	28%

Tabell 3.d *Brott i första återfallsdomen för de som återfaller inom tre år - dömda till skydds- tillsyn åren 1994 - 1996, sammanräknade bastal, medelåterfall.*

		Samma huvudbrott i återfallsdomen av			Samma brott i återfallsdomen av			Återfall i annan brottstyp av		
		antal	totalt	andel	antal	totalt	andel	antal	totalt	andel
Våldsbrott	Ingen	233	1682	14%	33	1682	2%	296	1682	18%
	Endast frivård	56	395	14%	9	395	2%	80	395	20%
	Frihetsberöv. påföljd	73	398	18%	8	398	2%	110	398	28%
Sexualbrott	Ingen	4	119	3%	1	119	1%	9	119	8%
	Endast frivård	4	39	10%	1	39	3%	2	39	5%
	Frihetsberöv. påföljd	1	14	7%	0	14	0%	1	14	7%
Tillgreppsbrott	Ingen	793	3012	26%	161	3012	5%	439	3012	15%
	Endast frivård	235	839	28%	39	839	5%	139	839	17%
	Frihetsberöv. påföljd	368	1026	36%	86	1026	8%	191	1026	19%
Rån, även grovt	Ingen	5	101	5%	2	101	2%	42	101	42%
	Endast frivård	1	27	4%	0	27	0%	13	27	48%
	Frihetsberöv. påföljd	0	4	0%	0	4	0%	1	4	25%
Rattfylleri	Ingen	57	1725	3%	16	1725	1%	105	1725	6%
	Endast frivård	22	327	7%	4	327	1%	32	327	10%
	Frihetsberöv. påföljd	38	249	15%	15	249	6%	54	249	22%
Narkotikabrott/varu- smuggling	Ingen	56	432	13%	41	432	9%	71	432	16%
	Endast frivård	19	149	13%	16	149	11%	27	149	18%
	Frihetsberöv. påföljd	19	170	11%	35	170	21%	47	170	28%

Tabell 4. *Tid till återkomst i ny kriminalvård - frigivna från fängelse åren 1994 - 1996 utan tidigare belastning, (sammanräknade årspopulationer, medelvärde för tid till återkomst) - kumulativt (diagram 10 a - f).*

Tid till återkomst i månader *)	Våldsbrott n= 3923		Sexualbrott n= 623		Tillgreppsbrott n= 1145		Rån, även grovt n= 447		Rattfylleri, även grovt n= 6393		Narkotikabrott/ Varusmuggling n= 1466	
	antal	andel	antal	andel	antal	andel	antal	andel	antal	andel	antal	andel
1	7	0%	0	0%	6	1%	0	0%	4	0%	0	0%
2	14	0%	0	0%	26	2%	3	1%	8	0%	7	0%
3	30	1%	0	0%	45	4%	9	2%	14	0%	13	1%
4	53	1%	0	0%	62	5%	14	3%	18	0%	15	1%
5	67	2%	0	0%	82	7%	18	4%	25	0%	23	2%
6	81	2%	1	0%	102	9%	24	5%	32	1%	29	2%
7	93	2%	1	0%	114	10%	27	6%	45	1%	37	3%
8	116	3%	4	1%	128	11%	33	7%	56	1%	48	3%
9	135	3%	6	1%	144	13%	36	8%	69	1%	55	4%
10	156	4%	8	1%	160	14%	43	10%	76	1%	60	4%
11	175	4%	8	1%	169	15%	45	10%	91	1%	69	5%
12	197	5%	10	2%	183	16%	50	11%	101	2%	78	5%
13	209	5%	10	2%	199	17%	57	13%	112	2%	86	6%
14	231	6%	11	2%	205	18%	60	13%	124	2%	93	6%
15	250	6%	12	2%	221	19%	66	15%	133	2%	103	7%
16	264	7%	14	2%	231	20%	74	17%	146	2%	114	8%
17	282	7%	15	2%	238	21%	78	17%	154	2%	121	8%
18	298	8%	17	3%	247	22%	81	18%	169	3%	129	9%
19	322	8%	18	3%	257	22%	84	19%	186	3%	139	9%
20	333	8%	20	3%	266	23%	87	19%	194	3%	146	10%
21	350	9%	21	3%	276	24%	89	20%	208	3%	153	10%
22	363	9%	22	4%	282	25%	90	20%	219	3%	167	11%
23	379	10%	24	4%	288	25%	95	21%	233	4%	174	12%
24	387	10%	24	4%	290	25%	97	22%	256	4%	183	12%
25	392	10%	26	4%	298	26%	100	22%	267	4%	193	13%
26	403	10%	26	4%	303	26%	101	23%	279	4%	200	14%
27	414	11%	27	4%	310	27%	102	23%	292	5%	204	14%
28	427	11%	29	5%	316	28%	104	23%	306	5%	208	14%
29	441	11%	29	5%	320	28%	105	23%	314	5%	212	14%
30	453	12%	32	5%	325	28%	106	24%	326	5%	215	15%
31	466	12%	32	5%	329	29%	109	24%	337	5%	221	15%
32	476	12%	34	5%	338	30%	109	24%	349	5%	222	15%
33	487	12%	35	6%	346	30%	113	25%	362	6%	223	15%
34	495	13%	35	6%	353	31%	115	26%	373	6%	228	16%
35	507	13%	36	6%	357	31%	115	26%	380	6%	231	16%
36	513	13%	37	6%	360	31%	119	27%	395	6%	232	16%

*) Tid till återkomst = tiden mellan frigivning och ny påbörjad verkställighet efter återfall

Tabell 5. *Tid till återkomst i ny kriminalvård - frigivna från fängelse åren 1994 - 1996 med endast frivård som tidigare belastning, (sammanräknade årspopulationer, medelvärde för tid till återkomst) - kumulativt (diagram 10 a - f).*

Tid till återkomst i månader *)	Våldsbrott n= 697		Sexualbrott n= 59		Tillgreppsbrott n= 860		Rån, även grovt n= 154		Rattfylleri, även grovt n= 685		Narkotikabrott/ Varusmuggling n= 304	
	antal	andel	antal	andel	antal	andel	antal	andel	antal	andel	antal	andel
1	5	1%	1	2%	8	1%	0	0%	4	1%	2	1%
2	11	2%	1	2%	35	4%	2	1%	7	1%	7	2%
3	23	3%	1	2%	70	8%	4	3%	9	1%	11	4%
4	39	6%	1	2%	106	12%	9	6%	11	2%	16	5%
5	53	8%	2	3%	131	15%	12	8%	17	2%	20	7%
6	63	9%	2	3%	159	18%	17	11%	26	4%	24	8%
7	73	10%	2	3%	186	22%	23	15%	32	5%	31	10%
8	79	11%	2	3%	212	25%	24	16%	32	5%	36	12%
9	96	14%	2	3%	228	27%	27	18%	37	5%	41	13%
10	100	14%	2	3%	260	30%	28	18%	45	7%	46	15%
11	108	15%	2	3%	279	32%	30	19%	53	8%	52	17%
12	120	17%	2	3%	301	35%	31	20%	59	9%	62	20%
13	133	19%	2	3%	314	37%	36	23%	64	9%	69	23%
14	139	20%	2	3%	324	38%	37	24%	70	10%	78	26%
15	150	22%	2	3%	338	39%	45	29%	75	11%	84	28%
16	162	23%	3	5%	347	40%	48	31%	82	12%	87	29%
17	171	25%	3	5%	361	42%	50	32%	86	13%	91	30%
18	179	26%	4	7%	374	43%	52	34%	96	14%	98	32%
19	187	27%	4	7%	389	45%	57	37%	99	14%	102	34%
20	189	27%	4	7%	401	47%	58	38%	106	15%	107	35%
21	203	29%	4	7%	413	48%	60	39%	113	16%	113	37%
22	211	30%	4	7%	426	50%	61	40%	117	17%	116	38%
23	214	31%	4	7%	433	50%	63	41%	118	17%	120	39%
24	220	32%	4	7%	440	51%	65	42%	123	18%	124	41%
25	224	32%	5	8%	445	52%	69	45%	126	18%	128	42%
26	231	33%	5	8%	451	52%	71	46%	131	19%	134	44%
27	237	34%	5	8%	457	53%	72	47%	132	19%	136	45%
28	245	35%	5	8%	460	53%	73	47%	138	20%	138	45%
29	252	36%	7	12%	465	54%	73	47%	141	21%	141	46%
30	255	37%	7	12%	472	55%	75	49%	146	21%	145	48%
31	257	37%	7	12%	476	55%	75	49%	151	22%	149	49%
32	261	37%	8	14%	484	56%	75	49%	154	22%	150	49%
33	266	38%	8	14%	496	58%	77	50%	159	23%	151	50%
34	270	39%	8	14%	504	59%	80	52%	160	23%	152	50%
35	273	39%	8	14%	509	59%	82	53%	163	24%	154	51%
36	275	39%	8	14%	516	60%	82	53%	167	24%	158	52%

*) Tid till återkomst = tiden mellan frigivning och ny påbörjad verkställighet efter återfall

Tabell 6. Tid till återkomst i ny kriminalvård - frigivna från fängelse åren 1994 - 1996 med tidigare frihetsberövande påföljder, (sammanräknade årspopulationer, medelvärde för tid till återkomst) - kumulativt (diagram 10 a - f).

Tid till återkomst i månader *)	Våldsbrott n= 2661		Sexualbrott n= 118		Tillgreppsbrott n= 5626		Rån, även grovt n= 428		Rattfylleri, även grovt n= 1856		Narkotikabrott/ Varusmuggling n= 1747	
	antal	andel	antal	andel	antal	andel	antal	andel	antal	andel	antal	andel
1	28	1%	3	3%	127	2%	3	1%	15	1%	19	1%
2	88	3%	4	3%	457	8%	19	4%	41	2%	73	4%
3	160	6%	5	4%	855	15%	29	7%	62	3%	133	8%
4	248	9%	6	5%	1277	23%	53	12%	86	5%	203	12%
5	320	12%	7	6%	1652	29%	72	17%	120	6%	279	16%
6	385	14%	7	6%	1960	35%	88	21%	150	8%	339	19%
7	456	17%	8	7%	2235	40%	103	24%	181	10%	394	23%
8	511	19%	9	8%	2442	43%	109	25%	217	12%	459	26%
9	566	21%	10	8%	2639	47%	122	29%	248	13%	521	30%
10	628	24%	15	13%	2810	50%	129	30%	272	15%	570	33%
11	683	26%	18	15%	2984	53%	137	32%	305	16%	612	35%
12	738	28%	21	18%	3134	56%	143	33%	333	18%	659	38%
13	783	29%	21	18%	3270	58%	151	35%	352	19%	696	40%
14	823	31%	21	18%	3388	60%	155	36%	383	21%	732	42%
15	866	33%	24	20%	3500	62%	163	38%	405	22%	753	43%
16	907	34%	25	21%	3584	64%	171	40%	430	23%	778	45%
17	949	36%	27	23%	3668	65%	182	43%	453	24%	805	46%
18	985	37%	27	23%	3745	67%	190	44%	474	26%	833	48%
19	1014	38%	29	25%	3824	68%	200	47%	505	27%	863	49%
20	1038	39%	31	26%	3883	69%	203	47%	530	29%	886	51%
21	1061	40%	31	26%	3949	70%	213	50%	546	29%	903	52%
22	1092	41%	31	26%	4001	71%	223	52%	572	31%	928	53%
23	1117	42%	32	27%	4051	72%	226	53%	586	32%	947	54%
24	1129	42%	32	27%	4112	73%	231	54%	606	33%	965	55%
25	1155	43%	33	28%	4163	74%	236	55%	620	33%	985	56%
26	1178	44%	33	28%	4201	75%	239	56%	637	34%	1004	57%
27	1197	45%	34	29%	4246	75%	241	56%	646	35%	1022	59%
28	1230	46%	34	29%	4286	76%	243	57%	660	36%	1037	59%
29	1255	47%	34	29%	4322	77%	248	58%	672	36%	1051	60%
30	1267	48%	35	30%	4349	77%	252	59%	691	37%	1064	61%
31	1295	49%	35	30%	4377	78%	255	60%	707	38%	1078	62%
32	1320	50%	35	30%	4410	78%	257	60%	725	39%	1092	63%
33	1336	50%	35	30%	4440	79%	258	60%	738	40%	1109	63%
34	1354	51%	36	31%	4463	79%	261	61%	747	40%	1123	64%
35	1375	52%	37	31%	4495	80%	262	61%	761	41%	1136	65%
36	1399	53%	38	32%	4515	80%	264	62%	772	42%	1143	65%

*) Tid till återkomst = tiden mellan frigivning och ny påbörjad verkställighet efter återfall

Tabell 7. Tid till återkomst i ny kriminalvård - klienter som påbörjat skyddstillsyn åren 1994 - 1996 utan tidigare belastning, (sammanräknade årspopulationer, medelvärde för tid till återkomst) - kumulativt (diagram 10 a - f).

Tid till återkomst i månader *)	Våldsbrott n= 1682		Sexualbrott n= 119		Tillgreppsbrott n= 3012		Rån, även grovt n= 101		Rattfylleri, även grovt n= 1725		Narkotikabrott/ Varusmuggling n= 432	
	antal	andel	antal	andel	antal	andel	antal	andel	antal	andel	antal	andel
1	5	0%	0	0%	15	0%	0	0%	1	0%	2	0%
2	22	1%	0	0%	56	2%	3	3%	7	0%	4	1%
3	35	2%	0	0%	100	3%	4	4%	7	0%	7	2%
4	60	4%	0	0%	157	5%	4	4%	7	0%	15	3%
5	75	4%	1	1%	220	7%	9	9%	12	1%	19	4%
6	97	6%	2	2%	295	10%	9	9%	17	1%	20	5%
7	129	8%	2	2%	374	12%	14	14%	25	1%	26	6%
8	150	9%	2	2%	425	14%	17	17%	33	2%	35	8%
9	174	10%	4	3%	482	16%	19	19%	35	2%	41	9%
10	193	11%	4	3%	547	18%	19	19%	40	2%	51	12%
11	213	13%	5	4%	608	20%	22	22%	50	3%	56	13%
12	230	14%	5	4%	660	22%	24	24%	55	3%	64	15%
13	252	15%	5	4%	712	24%	25	25%	60	3%	71	16%
14	269	16%	5	4%	758	25%	29	29%	65	4%	80	19%
15	290	17%	6	5%	800	27%	31	31%	71	4%	84	19%
16	304	18%	6	5%	841	28%	33	33%	77	4%	88	20%
17	315	19%	6	5%	880	29%	34	34%	79	5%	91	21%
18	333	20%	7	6%	919	31%	35	35%	81	5%	94	22%
19	348	21%	7	6%	962	32%	35	35%	86	5%	98	23%
20	360	21%	7	6%	1008	33%	35	35%	91	5%	100	23%
21	371	22%	7	6%	1044	35%	36	36%	95	6%	101	23%
22	382	23%	7	6%	1072	36%	36	36%	96	6%	105	24%
23	391	23%	7	6%	1100	37%	38	38%	102	6%	108	25%
24	402	24%	7	6%	1124	37%	38	38%	108	6%	118	27%
25	417	25%	8	7%	1145	38%	40	40%	111	6%	123	28%
26	422	25%	8	7%	1168	39%	41	41%	115	7%	126	29%
27	431	26%	9	8%	1182	39%	41	41%	117	7%	133	31%
28	439	26%	9	8%	1201	40%	43	43%	123	7%	135	31%
29	449	27%	9	8%	1216	40%	43	43%	134	8%	142	33%
30	457	27%	9	8%	1233	41%	43	43%	139	8%	145	34%
31	464	28%	10	8%	1253	42%	43	43%	140	8%	147	34%
32	478	28%	12	10%	1272	42%	45	45%	142	8%	149	34%
33	487	29%	12	10%	1285	43%	45	45%	142	8%	149	34%
34	494	29%	13	11%	1299	43%	45	45%	144	8%	152	35%
35	502	30%	13	11%	1307	43%	46	46%	150	9%	156	36%
36	510	30%	13	11%	1321	44%	46	46%	154	9%	158	37%

*) Tid till återkomst = tiden mellan påbörjad övervakning och ny påbörjad verkställighet efter återfall

Tabell 8. Tid till återkomst i ny kriminalvård - klienter som påbörjat skyddstillsyn åren 1994 - 1996 med endast frivård som tidigare belastning, (sammanräknade årspopulationer, medelvärde för tid till återkomst) - kumulativt (diagram 10 a - f).

Tid till återkomst i månader *)	Våldsbrott n= 395		Sexualbrott n= 39		Tillgreppsbrott n= 839		Rån, även grovt n= 27		Rattfylleri, även grovt n= 327		Narkotikabrott/ Varusmuggling n= 149	
	antal	andel	antal	andel	antal	andel	antal	andel	antal	andel	antal	andel
1	0	0%	0	0%	6	1%	1	4%	0	0%	1	1%
2	2	1%	0	0%	21	3%	1	4%	0	0%	4	3%
3	9	2%	0	0%	35	4%	1	4%	0	0%	6	4%
4	13	3%	0	0%	51	6%	2	7%	3	1%	7	5%
5	17	4%	0	0%	67	8%	4	15%	3	1%	9	6%
6	22	6%	0	0%	81	10%	5	19%	4	1%	12	8%
7	29	7%	0	0%	100	12%	5	19%	5	2%	12	8%
8	35	9%	1	3%	117	14%	5	19%	10	3%	14	9%
9	44	11%	1	3%	129	15%	5	19%	11	3%	19	13%
10	54	14%	2	5%	142	17%	6	22%	12	4%	21	14%
11	65	16%	3	8%	155	18%	7	26%	14	4%	25	17%
12	71	18%	3	8%	170	20%	7	26%	18	6%	28	19%
13	79	20%	3	8%	186	22%	7	26%	19	6%	30	20%
14	86	22%	4	10%	194	23%	8	30%	20	6%	34	23%
15	94	24%	4	10%	204	24%	8	30%	22	7%	35	23%
16	104	26%	4	10%	220	26%	9	33%	23	7%	36	24%
17	113	29%	4	10%	231	28%	9	33%	26	8%	37	25%
18	116	29%	4	10%	248	30%	9	33%	26	8%	39	26%
19	120	30%	4	10%	260	31%	9	33%	28	9%	42	28%
20	123	31%	4	10%	274	33%	9	33%	30	9%	44	30%
21	129	33%	5	13%	280	33%	10	37%	31	9%	45	30%
22	132	33%	5	13%	290	35%	10	37%	32	10%	46	31%
23	137	35%	5	13%	299	36%	10	37%	32	10%	47	32%
24	140	35%	5	13%	305	36%	10	37%	35	11%	48	32%
25	142	36%	5	13%	318	38%	10	37%	36	11%	48	32%
26	144	36%	5	13%	323	38%	11	41%	37	11%	49	33%
27	146	37%	5	13%	326	39%	11	41%	37	11%	49	33%
28	150	38%	5	13%	332	40%	12	44%	40	12%	49	33%
29	155	39%	5	13%	338	40%	12	44%	41	13%	49	33%
30	162	41%	6	15%	344	41%	12	44%	41	13%	52	35%
31	165	42%	6	15%	351	42%	12	44%	42	13%	52	35%
32	166	42%	6	15%	355	42%	12	44%	42	13%	53	36%
33	166	42%	6	15%	363	43%	12	44%	45	14%	53	36%
34	167	42%	6	15%	367	44%	12	44%	47	14%	55	37%
35	171	43%	6	15%	373	44%	13	48%	47	14%	55	37%
36	175	44%	6	15%	381	45%	14	52%	48	15%	58	39%

*) Tid till återkomst = tiden mellan påbörjad övervakning och ny påbörjad verkställighet efter återfall

Tabell 9. Tid till återkomst i ny kriminalvård - klienter som påbörjat skyddstillsyn åren 1994 - 1996 med tidigare frihetsberövande påföljder, (sammanräknade årspopulationer, medelvärde för tid till återkomst) - kumulativt (diagram 10 a - f).

Tid till återkomst i månader *)	Våldsbrott n= 398		Sexualbrott n= 14		Tillgreppsbrott n= 1026		Rån, även grovt n= 4		Rattfylleri, även grovt n= 249		Narkotikabrott/ Varusmuggling n= 170	
	antal	andel	antal	andel	antal	andel	antal	andel	antal	andel	antal	andel
1	0	0%	0	0%	6	1%	0	0%	1	0%	0	0%
2	2	1%	0	0%	31	3%	0	0%	2	1%	3	2%
3	9	2%	0	0%	62	6%	0	0%	3	1%	6	4%
4	13	3%	0	0%	89	9%	0	0%	5	2%	10	6%
5	17	4%	0	0%	107	10%	0	0%	8	3%	12	7%
6	22	6%	0	0%	134	13%	0	0%	11	4%	20	12%
7	29	7%	0	0%	159	15%	0	0%	13	5%	24	14%
8	35	9%	0	0%	183	18%	0	0%	17	7%	26	15%
9	44	11%	0	0%	219	21%	0	0%	19	8%	29	17%
10	54	14%	0	0%	248	24%	0	0%	24	10%	34	20%
11	65	16%	0	0%	269	26%	1	25%	29	12%	37	22%
12	71	18%	0	0%	288	28%	1	25%	36	14%	40	24%
13	79	20%	0	0%	308	30%	1	25%	45	18%	44	26%
14	86	22%	0	0%	340	33%	1	25%	47	19%	51	30%
15	94	24%	0	0%	354	35%	1	25%	53	21%	52	31%
16	104	26%	0	0%	374	36%	1	25%	53	21%	54	32%
17	113	28%	0	0%	394	38%	1	25%	56	22%	58	34%
18	116	29%	0	0%	413	40%	1	25%	61	24%	59	35%
19	120	30%	0	0%	425	41%	1	25%	61	24%	59	35%
20	123	31%	0	0%	448	44%	1	25%	63	25%	63	37%
21	129	32%	0	0%	461	45%	1	25%	65	26%	66	39%
22	132	33%	0	0%	471	46%	1	25%	66	27%	70	41%
23	137	34%	0	0%	493	48%	1	25%	69	28%	71	42%
24	140	35%	0	0%	505	49%	1	25%	71	29%	71	42%
25	142	36%	0	0%	515	50%	1	25%	76	31%	77	45%
26	144	36%	0	0%	523	51%	1	25%	76	31%	79	46%
27	146	37%	1	7%	533	52%	1	25%	78	31%	81	48%
28	150	38%	1	7%	540	53%	1	25%	79	32%	82	48%
29	155	39%	2	14%	548	53%	1	25%	79	32%	84	49%
30	162	41%	2	14%	558	54%	1	25%	81	33%	85	50%
31	165	41%	2	14%	566	55%	1	25%	83	33%	85	50%
32	166	42%	2	14%	575	56%	1	25%	84	34%	85	50%
33	166	42%	2	14%	581	57%	1	25%	85	34%	86	51%
34	167	42%	2	14%	584	57%	1	25%	87	35%	87	51%
35	168	42%	2	14%	596	58%	1	25%	89	36%	88	52%
36	172	43%	2	14%	602	59%	1	25%	93	37%	90	53%

*) Tid till återkomst = tiden mellan påbörjad övervakning och ny påbörjad verkställighet efter återfall