



Kriminalvårdens Redovisning om Återfall

Innehållsförteckning

Förord	3
Kapitel 1	4
Några resultat - Sammanfattning	4
Kapitel 2	8
Syfte med rapporten	8
Kapitel 3	9
Återfall - om begränsningar och tolkningsmöjligheter	9
Återfall som effektmått.....	9
Olika definitioner av återfall.....	9
Olika långa uppföljningstider.....	9
Återfall speglar endast brott som kan knytas till brottslingen.....	10
Kriminalvårdspopulationens föränderlighet över tid.....	10
Att jämföra resultat av olika påföljder eller behandlingsinsatser.....	10
Är återfall lika med ett misslyckande?.....	10
Återfall kan användas som effektmått.....	11
Kapitel 4	12
Återfall - definition av återfall i denna undersökning	12
Rapportens omfattning - beskrivning av uppföljningsperioder.....	13
Kapitel 5	15
Metod	15
Kapitel 6	17
Effekter av förändrad lagstiftning	17
Kapitel 7	18
Resultat - återfall per påföljd	18
7.1 Fängelse.....	18
7.2 Skyddstillsyn (exkl. kontraktsvård och samhällstjänst).....	23
7.3 Kontraktsvård.....	26
7.4 Samhällstjänst.....	30
7.5 Skyddstillsyn med fängelse enligt BrB 28:3.....	33
7.6 Intensivövervakning med elektronisk kontroll.....	37
7.7 Jämförelse mellan påföljder - återfall inom tre år.....	40
Kapitel 8	50
Sammanfattande redovisning av riskgrupper	50
8.1 Högsta återfall.....	51
8.2 Lägsta återfall.....	52
8.3 Återfall bland unga.....	53
8.4 Återfall bland kvinnor.....	54
Kapitel 9	55
Brott i första återfallsdomen för de som återfaller inom tre år	55
9.1 Fängelse.....	55
9.2 Skyddstillsyn.....	59
Kapitel 10	62
Återfall i samma brottstyp inom tre år	62

Kapitel 11	65
Tid till återkomst i ny kriminalvård	65
11.1 Fängelse.....	65
11.2 Skyddstillsyn.....	68
Käll- och referensförteckning	71
Bilaga 1	73
Begrepp och definitioner	73
Bilaga 2	76
Tabeller	76

Förord

I början av 2000 kunde Kriminalvårdsstyrelsen för första gången presentera uppgifter om återfall baserade på totala klientpopulationer. I rapporten Åter avsändaren - om återfall och återfallsproblematik i kriminalvården redovisades hur det gick för alla klienter som antingen frigavs från fängelse eller påbörjade frivård under 1994 - 1996. I en följande utgåva, Kriminalvårdens redovisning om återfall 1999, presenterades uppgifter för ytterligare två startår, 1997 och 1998.

För kriminalvården finns ett intresse av att följa upp hur många som kommer tillbaka och på nytt avtjänar påföljder i fängelse eller frivård. Den definition som kriminalvården använder på återfall är följaktligen att en person på nytt döms till kriminalvårdspåföljd.

Kan man med hjälp av återfallsstudier identifiera särskilda riskgrupper som förtjänar större uppmärksamhet och insatser under tiden i kriminalvård? Är återfallen mycket olika för olika påföljder? Beror det i så fall på påföljden och dess innehåll eller är det andra faktorer som svarar för en större del av förklaringen? Det är bara några exempel på frågor som kan ställas i samband med återfallsuppgifter. Denna rapport har inte för avsikt att besvara alla. Därtill krävs forskningsinsatser av helt annan och djupgående karaktär.

Eftersom det ständigt dyker upp nya intresseområden och frågeställningar måste ambitionen att publicera standarduppgifter om återfall också vara förenad med ett fortlöpande utvecklingsarbete. Denna utgåva har kompletterats med ytterligare uppgifter fördelade på kön. Ett nytt avsnitt har tillkommit som redovisar om samma typ av brott som klienten var dömd för upprepas vid återfall inom en treårig uppföljningsperiod.

Kriminalvårdsstyrelsens ambition är att regelbundet kunna publicera en uppdaterad rapport i slutet av varje år efter senast möjliga uppföljningsår. Föreliggande publikation är uppdaterad med startåret 1999 och redovisar återfall till och med utgången av 2000.

Lars Bergman
Planeringsdirektör

Några resultat - Sammanfattning

Rapporten beskriver återfall efter alla påföljder som kriminalvården verkställer (utom villkorlig dom med samhällstjänst). Påföljderna fängelse, skyddstillsyn, kontraktsvård, samhällstjänst, skyddstillsyn med fängelse (BrB 28:3) samt intensivövervakning med elektronisk kontroll följs upp. Återfall redovisas för alla som frigavs från fängelse under 1994 - 1999 samt för alla som påbörjade en frivårdspåföljd under samma tid. Återfall redovisas som längst t.o.m. utgången av 2000. Av rapporten framgår återfall inom 3 år för 1994 - 1997 års populationer, inom 2 år för 1998 års population samt inom 1 år för 1999 års population.

Av speciellt intresse för kriminalvården är hur många som kommer tillbaka efter avtjänat straff för att på nytt avtjäna fängelse eller frivård. Återfall har därför definierats med att en klient genom ny lagkraftvunnen dom dömts till ny kriminalvårdspåföljd inom uppföljningstiden.

Rapporten inleds med ett avsnitt om begränsningar och tolkningsmöjligheter. Bland annat varnas för att på ett förenklat sätt tolka återfallsuppgifter som ett resultat av gjorda insatser (kapitel 4).

Huvudresultaten av återfallsstudien presenteras i kapitel 7. Återfall redovisas i ett delavsnitt för varje påföljd, dels totalt samt dels i förhållande till vissa bakgrundsvariabler såsom brott, kön, ålder, tidigare kriminalvårdserfarenhet och medborgarskap.

Från 1997 infördes intensivövervakning som en riksomfattande verksamhet. Från 1999 infördes påföljden villkorlig dom med samhällstjänst. Båda dessa ska vara alternativ till fängelse. Det har inneburit att det årliga intaget i fängelse av dömda till korta strafftider minskat avsevärt; med klart över tre tusen jämfört med 1994 - 1996. Fångsedömda - med lägre risk för återfall - har kunnat verkställa påföljden i frihet med elboja och ytterligare andra har fått villkorlig dom i stället för fängelsestraff. De som intas i fängelse är sedan 1997 därmed en genomsnittligt mer belastad grupp. Detta återspeglar sig även i återfallen för de som frigivits från fängelse. Återfallen inom ett år för de med korta fängelsestraff har ökat från 6 procent 1994 till 21 procent 1999. För de som erhöll intensivövervakning har återfallen däremot bibehållits på en låg nivå. Inom ett år återföll cirka 4 procent såväl under den begränsade försöksverksamheten t.o.m. 1996 som därefter.

Återfall inom 1 år, fängelse korttid resp. intensivövervakning, startår 1994 – 1999

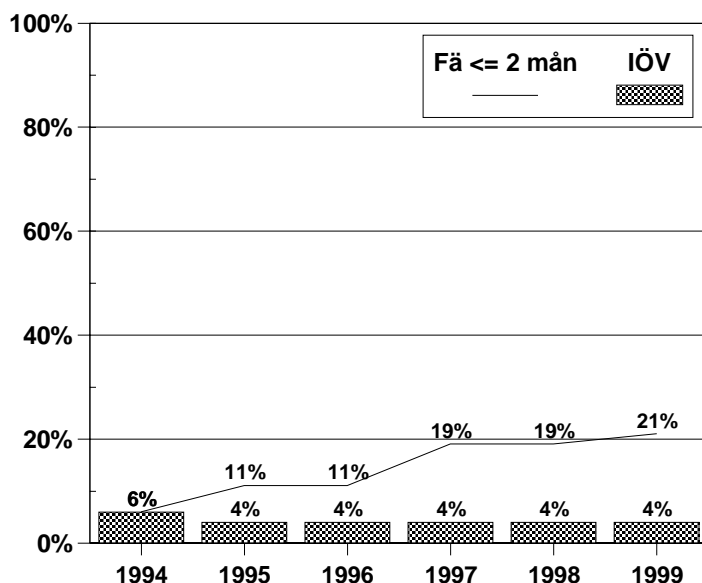

I avsnitt 7.7 redovisas en jämförelse mellan de olika påföljderna utifrån 1994 - 1997 års populationer och med 3 års uppföljningstid. Återfallsmedelvärdet för alla klienter som avtjänade kriminalvård var 40 procent - 4 av 10 klienter återfaller inom tre år. Variationerna mellan påföljderna framgår av diagrammet nedan. Kommentarer till dessa återfinns i avsnitt 7.7.

Återfall inom tre år, samtliga brottstyper - medelvärde 1994 – 1997

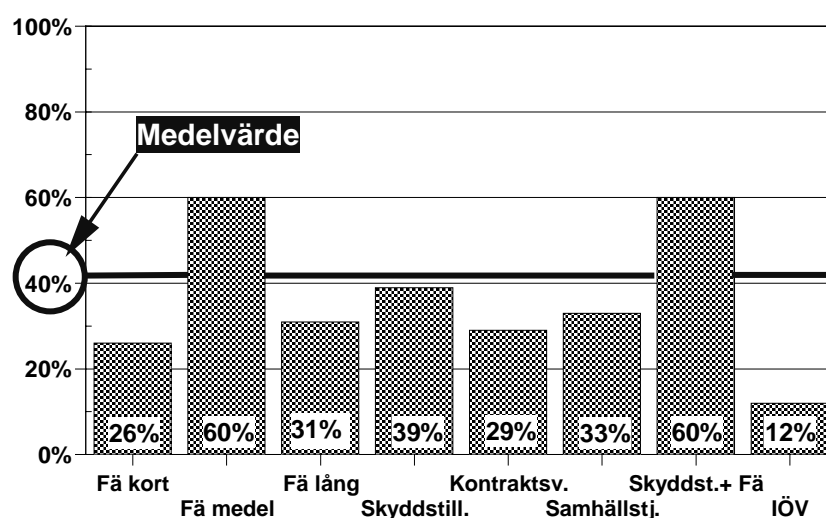

Jämförelser görs i kapitel 7 också för återfall efter påföljd, huvudbrott, ålder och tidigare belastning. Generellt kan sägas att intagna dömda till medellånga fängelsestraff och med tidigare belastning har ett högt återfall. Här återfinns delgrupper med återfall upp till 86 procent inom tre år. Klienter dömda för tillgreppsbrott, med tidigare belastning, har ett högt återfall oavsett påföljd.

I kapitel 8 redogörs för särskilda riskgrupper. Det finns ett drygt tiotal delgrupper - varav vissa omfattar förhållandevis stora grupper av dömda - där återfallsrisken är särskilt hög - 75 procent eller mer. Gemensamt för dessa är att de även tidigare avtjänat fängelsestraff och inte sällan dömts för stölder och andra tillgreppsbrott.

Återfall inom tre år för högriskgrupper

Huvudbrott	Ålder	Avtjänad påföljd	Tidigare belastning	Återfall procent
Tillgreppsbrott	25 - 44 år	fä medel	Frihetsberöv. påföljd	86
Nark.brott/varusmuggl.	< 25 år	fä medel	Frihetsberöv. påföljd	86
Tillgreppsbrott	45 år >	fä medel	Frihetsberöv. påföljd	85
Tillgreppsbrott	< 25 år	fä medel	Frihetsberöv. påföljd	85
Tillgreppsbrott	< 25 år	kontraktsvård	Frihetsberöv. påföljd	85
Tillgreppsbrott	25 - 44 år	fä lång	Frihetsberöv. påföljd	84
Tillgreppsbrott	25 - 44 år	kontraktsvård	Frihetsberöv. påföljd	79
Rattfylleri	< 25 år	fä medel	Frihetsberöv. påföljd	77
Nark.brott/varusmuggl.	25 - 44 år	fä medel	Frihetsberöv. påföljd	76
Nark.brott/varusmuggl.	45 år >	fä medel	Frihetsberöv. påföljd	76
Tillgreppsbrott	25 - 44 år	BrB 28:3	Frihetsberöv. påföljd	75
Nark.brott/varusmuggl.	< 25 år	fä medel	Endast frivård	75
Rån	25 - 44 år	fä medel	Frihetsberöv. påföljd	75

Det finns å andra sidan stora grupper som representeras av låga återfall - 10 procent eller mindre. De är oftast dömda för första gången, medelålders eller äldre klienter med rattfylleri som det vanligast förekommande brottet.

Risktablerna visar också att flera delgrupper av unga dömda - under 25 år - löper stor risk att återfalla. Varje delgrupp består av ett begränsat antal personer, men utgör sammantaget en stor volym som förtjänar extra uppmärksamhet.

Kvinnornas andel av de årligen intagna i fängelse är cirka 5 - 6 procent och när det gäller påbörjad frivård 13 - 14 procent. Många delgrupper (riskgrupper) blir förhållandevis små.

I riskberäkningarna tas inte med delgrupper som består av mindre än 50 individer. Den mest återfallsbenägna gruppen (81%) är kvinnor dömda för tillgreppsbrott, som tidigare suttit i fängelse, är mellan 25 - 44 år och nu har frigivits från ett medellångt fängelsestraff. Tillgreppsbrott i kombination med tidigare belastning medför liksom hos männen högt återfall. Kvinnor som begått narkotikabrott och tidigare varit i fängelse återfaller också i mycket hög omfattning (79%).

Återfall inom tre år för kvinnor, rangordnat efter återfallsrisk (10 grupper)

Huvudbrott	Ålder	Avtjänad påföljd	Tidigare belastning	Återfall procent
Tillgreppsbrott	25 - 44 år	fä medel	Frihetsberöv. påföljd	81
Nark.brott/varusmuggl.	25 - 44 år	fä medel	Frihetsberöv. påföljd	79
Tillgreppsbrott	25 - 44 år	skyddstillsyn	Frihetsberöv. påföljd	72
Tillgreppsbrott	25 - 44 år	fä kort	Frihetsberöv. påföljd	68
Tillgreppsbrott	25 - 44 år	fä medel	Endast frivård	66
Tillgreppsbrott	25 - 44 år	skyddstillsyn	Endast frivård	46
Tillgreppsbrott	25 - 44 år	skyddstillsyn	Ingen belastning	42
Nark.brott/varusmuggl.	25 - 44 år	skyddstillsyn	Ingen belastning	34
Tillgreppsbrott	< 25 år	skyddstillsyn	Ingen belastning	32
Nark.brott/varusmuggl.	25 - 44 år	skyddstillsyn	Endast frivård	30

I kapitel 9 redogörs för om ett tidigare brottsmönster upprepas redan i den första återfallsdomen under tre års uppföljningstid. Dömda för tillgreppsbrott återfaller ofta i samma brottstyp. Tabellen nedan visar i fallande skala efter upprepat huvudbrott hur olika brottstyper skiljer sig åt. Siffrorna avser frigivna från fängelse.

**Återfall i samma eller annan brottstyp i första återfallsdomen, medelåterfall, frigivna
1994 - 1997**

Huvudbrott i grunddom	Samma huvudbrott i 1:a återfallsdomen	Samma brottstyp i 1:a återfallsdomen	Annan brottstyp i 1:a återfallsdomen	Summa återfall
Tillgreppsbrott	46%	11%	18%	75%
Narkotikabrott	17%	13%	17%	47%
Våldsbrott	14%	2%	19%	35%
Rattfylleri	7%	3%	9%	19%
Rån	4%	0,4%	44%	48,4%
Sexualbrott	3%	0,3%	10%	13,3%

I kapitel 10 redovisas, sammanräknat för alla påföljder, om samma brottstyper som huvudbrottet i grunddomen överhuvudtaget upprepas i någon dom under den treåriga uppföljningsperioden. Redovisningen avser endast startåret 1997 (det första år det varit möjligt att göra dessa beräkningar). Av de klienter som var dömda med tillgreppsbrott som allvarligaste brott återfaller i genomsnitt 54 procent i nya tillgreppsbrott. Narkotikabrott är den brottstyp som upprepas näst oftast. Cirka 35 procent av alla som hade ett sådant huvudbrott i grunddomen begår nya sådana brott som de döms för inom tre år. När det gäller huvudbrottet rån gäller det omvända, dvs. få återfaller med detta som upprepat brott. En stor andel, 41 procent, döms däremot för andra brottstyper till ny kriminalvård.

Ju mer klienterna är belastade av tidigare kriminalvårdserfarenhet, desto mer omfattande upprepas generellt brott av samma typ. Här visas som exempel hur många brott som finns i domar under 3 års uppföljning för de som initialt var dömda för tillgreppsbrott. I gruppen utan tidigare kriminalvårdserfarenhet återföll totalt cirka 32 procent i nya tillgreppsbrott. Nio procent dömdes för 6 eller fler tillgreppsbrott. I gruppen som tidigare varit i fängelse återföll totalt 70 procent i nya tillgreppsbrott. Hela 29 procent dömdes för 6 eller fler tillgreppsbrott.

Samtliga påföljder 1997, dömda med tillgreppsbrott som huvudbrott; andel återfall, antal brott av samma brottstyp inom 3 år, fördelat efter tidigare belastning

Tidigare belastning

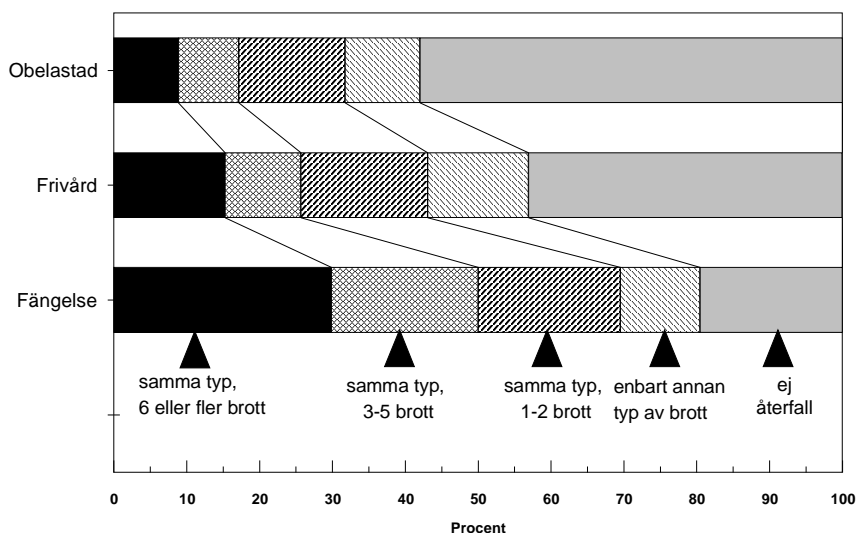

I kapitel 11 redogörs slutligen för hur snabbt klienter återkommer i ny verkställighet av kriminalvård. Mönstret följer tidigare redovisning, dvs. tillgreppsbrott, rån och narkotikabrott som generellt har de högsta återfallen, är också de brottstyper där återfall och återkomst i ny kriminalvård sker snabbast. Som exempel kan ges att av motsvarande grupp i diagrammet ovan (gruppen som tidigare varit i fängelse) hade 35 procent påbörjat ny verkställighet av kriminalvård redan inom 6 månader och 56 procent inom ett år.

Syfte med rapporten

Rapporten har två syften. Det första syftet är att redovisa vad som hänt de personer som frigivits från fängelse eller påbörjat verkställighet av frivård 1994 - 1999. Ett andra syfte är att belysa några av de svårigheter som hänger samman med framställningen och tolkningen av uppgifter om återfall.

Av speciellt intresse för kriminalvården är hur många som kommer tillbaka efter avtjänat straff för att på nytt avtjäna fängelse eller frivård. Rapportens resultatdel har därmed detta som definition på återfall. Det finns många sätt att redovisa återfall, fördelat på delgrupper, bakgrundsfaktorer, riskgrupper etc. Rapporten har inte för avsikt att på något sätt ge en fullständig redovisning. Den bör snarare ses som en demonstration av möjligheter med återfallsstudier - där några uppgifter kan anses självklara - och andra kan senare bli föremål för utveckling eller reducering.

Återfall tas alltför ofta för givet som ett bra mått på effekter. Problem och begränsningar i tolkningen av återfallsdata redovisas i ett inledande avsnitt.

Innehållet är i huvudsak uppbyggd på ett tabellmaterial, som till stora delar får tala för sig självt. Textdelarna har begränsats till kortare kommentarer och vägledning in i tabellerna. Analyser och eventuella förklaringar till skillnader i återfall mellan olika påföljder och delgrupper har därmed begränsats. För att kunna förklara effekter eller resultat av olika åtgärder krävs en helt annan forskningsansats, vilket inte är syftet med denna framställning.

Denna rapport redovisar uppgifter om återfall för alla påföljder som kriminalvården administrerar med undantag av villkorlig dom med samhällstjänst. Lagen om denna påföljd trädde i kraft 1 januari 1999. Återfall skulle därför kunna redovisas för ett år. Underlagen i kriminalvårdens register håller dock inte - under detta första år - tillräcklig kvalitet för en rättvisande återfallsrapportering. Det får senare avgöras om denna påföljd ska ingå i kriminalvårdens återfallsredovisning. Kriminalvårdens ansvar för denna grupp dömda är begränsad till att anordna och kontrollera genomförandet av de utdömda timmarna i samhällstjänstdelen. Någon övervakning eller andra påverkansinsatser ingår inte i uppdraget.

Återfall - om begränsningar och tolkningsmöjligheter

Återfall som effektmått

En effekt är något som inträffar på grund av en insats - och som inte skulle ha inträffat utan insatsen. Insatsen har således ett orsakssamband med ett senare utfall, dvs. en identifierad påverkansfaktor leder till ett visst resultat. En insats kan vara mer eller mindre avgränsad och välbeskriven. För kriminalvård skulle verkställighet av fängelsestraff eller frivårdspåföljd kunna betraktas som en insats. Andra exempel på insatser kan vara en genomförd behandlingsaktivitet (t.ex. en programverksamhet), fängelseprästens samtal, läkarens rådgivning, kontaktmannens arbete med sin klient etc.

Återfall är ett missbrukat mått på effekter. En siffra - t.ex. andelen som begått nya brott efter avtjänat fängelsestraff - säger egentligen ingenting om effekter. Återfallsandelen är enbart ett konstaterande - så ser det ut. Det är alltför lätt att ta för givet att återfallsuppgifter speglar resultaten av olika insatser. Det är därför nödvändigt att belysa en del av de svårigheter som ligger bakom framtagande av återfallsuppgifter och hur man kan använda dem.

Olika definitioner av återfall

Det förekommer många olika definitioner av återfall i statistik och i olika redovisningar av forskningsresultat. Återfall kan definieras som ett nytt brott överhuvudtaget, utan hänsyn till val av påföljd eller om något straff utdöms. Avgränsningar kan göras av olika skäl. Man kanske vill undvika att redovisa mindre allvarlig brottslighet och använder begrepp som grövre brott, vilket då fordrar en definition av begreppet. I vissa fall är man kanske bara intresserad av återfall i viss brottslighet eller samma typ av brott som tidigare begåtts. Andra sätt att avgränsa återfall kan vara att en person fått en ny dom av domstol. Ytterligare möjligheter kan vara ny dom till viss påföljd eller till påföljd som leder till kriminalvård.

Den tid som bestäms mellan en starttidpunkt och en sluttidpunkt varierar mellan olika studier. Starttidpunkt för att börja mäta återfall kan t.ex. vara frigivning från ett fängelsestraff. Oberoende av vilken återfallsdefinition som sedan används är det viktigt att exakt definiera och redovisa vad som räknas. Brister förekommer ofta i sådan exakthet. Om man t.ex. har ny dom som kriterium på återfall så måste man hålla kontroll på när brotten begicks. Om brotten begicks före eller under fängelsestraffet får man ett falskt återfall om detta inte kontrolleras. Å andra sidan kan brott ha begåtts efter starttidpunkten, men ingen dom föll före sluttidpunkten. Man missar då ett återfall; i detta fall dock helt korrekt enligt definitionen. Hade man i stället sökt efter brottstidpunkt som återfallskriterium hade det sistnämnda fallet kommit med som ett återfall. Då uppstår i stället problemet att det kan gå lång tid mellan brott, upptäckt och dom, varför man måste vänta längre om man ska vara någorlunda säker på resultatet.

Olika långa uppföljningstider

Det finns ingen fast praxis på vad som är lämplig uppföljningstid. Två år förekommer i många undersökningar, tre år i andra, fyra eller fem år i vissa. Ju längre tid som studeras, desto högre återfall redovisas, även om återfallskurvan planar ut med tiden.

Vissa brott behöver följas längre än andra (t.ex. lågfrekventa brott eller brott med låg upptäcktsrisk). Ju längre tid som förflyter, desto svårare blir det att analysera orsakssamband mellan insatsen (straffet/behandlingen etc.) och resultatet.

Återfall speglar endast brott som kan knytas till brottslingen

Återfallsstatistik bygger på att tidigare dömda personer på nytt blivit lagförda och registrerats för brott (om man undantar undersökningar som bygger på självdeklarerad brottslighet). Återfall är således inget mått på om tidigare dömda personer begått brott eller inte - utan om de förekommer i något register som innehåller sådana uppgifter.

Olika brott har olika upptäcktsrisker. Förenklat kan sägas att mycket grova brott har en högre upptäcktsrisk än lindriga brott. Den som begår många brott löper på sikt större risk att bli upptäckt än den som begår enstaka brott. Personer som är väl kända av polisen löper också större risk för upptäckt. Polisens prioriteringar och resurser över tid påverkar upptäcktsrisken för olika brott.

Ett exempel för att beskriva upptäcktsrisk kan ges beträffande rattfylleri. Man bedömer att en rattfyllerist i genomsnitt kört bil i påverkat tillstånd minst 500 mil före upptäckt. Ett annat sätt att beskriva upptäcktsrisk är att man uppskattar att 14 000 personer kör bil i berusat tillstånd varje dag, medan endast 13 500 personer årligen grips för sådana brott.

Återfallsstatistiken blir därmed endast en indikator på "faktiskt återfall". Den kan dock vara en god indikator förutsatt att inga stora systematiska förändringar äger rum under de perioder som återfallsstudierna utförs.

Kriminalvårdspopulationens föränderlighet över tid

Förändringar i kriminalpolitiken, ändrad påföljdspraxis och ny lagstiftning påverkar över tid vem som döms till viss påföljd (och för vilka brott man döms till viss påföljd). Av detta följer svårigheter att tolka tidsserier av återfallsuppgifter och kommentarer måste göras till kända ändringar. Exempel på detta är en ökad användning av alternativ till fängelse. Personer som tidigare skulle ha verkställt påföljd i fängelse genomgår i stället verkställighet i frivård. Införandet av kontraktsvård (1 jan 1988) och samhällstjänst (riksomfattande från 1 jan 1993) är påföljder som "tagit bort" vissa grupper ur fängelsepopulationen. Intensivövervakning (riksomfattande från 1 jan 1997) har radikalt minskat antalet korttidsdömda i fängelse. Fängelsepopulationen har därmed generellt blivit en mer belastad grupp, t.ex. med avseende på förekomst av intagna med drogproblem. Ett annat tydligt exempel är straffet för rattfylleri. I början av 1990-talet var normalstraffet fängelse, medan rattfyllerister i dag kan återfinnas i alla former av verkställighet, inte minst i verkställighet genom intensivövervakning. Konsekvensen är således att förändringar i resultatet av en viss påföljd till viss del kan förklaras av förändringar i de grupper som avtjänar påföljden - och inte av påföljden eller dess innehåll.

Att jämföra resultat av olika påföljder eller behandlingsinsatser

Personer som begått brott döms inte till olika påföljder slumpmässigt. För varje påföljd finns förarbeten om hur påföljden är tänkt att tillämpas. Det finns i brottsbalken till exempel restriktioner för att döma unga personer till fängelse. Intensivövervakning med elektronisk kontroll kan verkställas i stället för fängelsestraff t.o.m. 3 månader. Skyddstillsyn med särskild behandlingsplan (kontraktsvård) avser oftast dömda där drogmisbruk har ett klart samband med brotten. Dessa exempel visar att det - utöver straffvärdet - finns olika faktorer, både generella och mer knutna till person, som ges vikt i övervägandet om vilken påföljd som utdöms.

Personer som dömts till olika påföljder eller till samma påföljd får av olika skäl inte samma innehåll i verkställigheten. Programverksamheten (brotts- och missbruksprogram, arbete, utbildning) skiftar i omfattning, innehåll och kvalitet.

Återfallsuppgifter kan därför inte enskilt användas för att göra några förenklade, direkta jämförelser om effekter av olika straff eller påverkansslag.

Är återfall lika med ett misslyckande?

Återfall är ett trubbigt mått - om man inte går mycket långt med att detaljerat analysera varje enskild persons "karriär". Detta görs sällan i generella återfallsstudier. Redan tudelningen i återfall - ej återfall indikerar att alla brott jämfälls. Ett grovt våldsbrott är ett återfall på samma sätt som en bilstöld eller ett snatteri.

Strikta definitioner eller avgränsningar (t.ex. lagföringar för grövre brott) ger en viss vägledning för tolkningar. Återfallsstudier ger normalt ingen uppfattning om brottslingen begått många brott under lång tid eller ett enskilt brott. Inte heller framkommer om den som återfaller har begått färre eller lindrigare brott vid återfallet jämfört med en annan tidsperiod (t.ex. innan förra straffet).

Återfall kan användas som effektmått

Kriminell belastning, ålder, kön och typ av brott är exempel på faktorer som visat sig ha stor betydelse för de uppgifter som redovisas om återfall. För att kunna göra korrekta jämförelser måste man därför hålla dessa faktorer under kontroll samt ha kunskaper om vad olika påföljder innehåller (program/behandling/insatser). Dessutom bör andra uppgifter om klienterna vara kända (missbruk, psykisk hälsa, social situation, nätverk etc.) Med vetenskapligt uppbyggda metoder går det att komma en god bit på väg i studier av effekter. Det finns t.ex. möjligheter att fördjupa analysen för att studera om olika påverkansinslag har större effekt inom ramen för vissa påföljder jämfört med andra. Återfallsuppgifter kan då användas som ett resultatmått. Det här är ett utvecklingsområde för svensk kriminalvårdsforskning. Uppgifter om återfall kan också förfinas genom att man använder mer utvecklade återfallsmått, t.ex. tid till återfall, brottens svårhetsgrad, omfattningen av brott m.m.

Återfall - definition av återfall i denna undersökning

Som återfall räknas

Med återfall avses i denna undersökning att en klient genom ny lagakraftvunnen dom dömts till kriminalvård inom ett visst tidsintervall från ett angivet startdatum. Nya brott ska vara begångna på eller efter det angivna startdatumet. Som återfall räknas även om klienten påbörjat verkställighet av dom till kriminalvård med brott begångna på eller efter det angivna startdatumet utan att domen vunnit laga kraft.

Som återfall räknas inte

Som återfall räknas inte domar som ej vunnit laga kraft och där verkställigheten inte har påbörjats (dessa kan överklagas). Som återfall räknas inte heller intagning efter det att villkorlig frigivning förverkats av övervakningsnämnd (inga nya brott begångna) eller intagning i anstalt som grundas på ett slutligt beslut, där tidigare verkställighet ändras till fängelse (inga nya brott begångna). Påbörjad verkställighet av utländska domar räknas inte heller som återfall (domarna ej fullständiga, bl.a. saknas brottstidpunkt).

Återfall räknas från

Startdatum för fängelsedömda är avgångsdatum från anstalt. Alla klienter som villkorligt frigives eller frigives efter att ha verkställt hela fängelsestraffet ingår i undersökningen. Klienter vars verkställighet överflyttats till annat land ingår inte.

För klienter som befinner sig ute i samhället (icke frihetsberövande påföljder) har startdatum angivits till tidpunkten för övervakningens början. Detta gäller även för de klienter som verkställer sitt fängelsestraff genom intensivövervakning med elektronisk kontroll samt dömda enligt BrB 28:3 (skyddstillsyn med fängelse).

Nedan följer exempel på vad som räknas som återfall och ej återfall utifrån den angivna definitionen. Alla exemplen utgår från en klient med startdatum 1 april 1996, som döms på nytt 1 oktober 1996 och med en uppföljningstid av 1 år.

Exempel 1 - 3: Fängelse

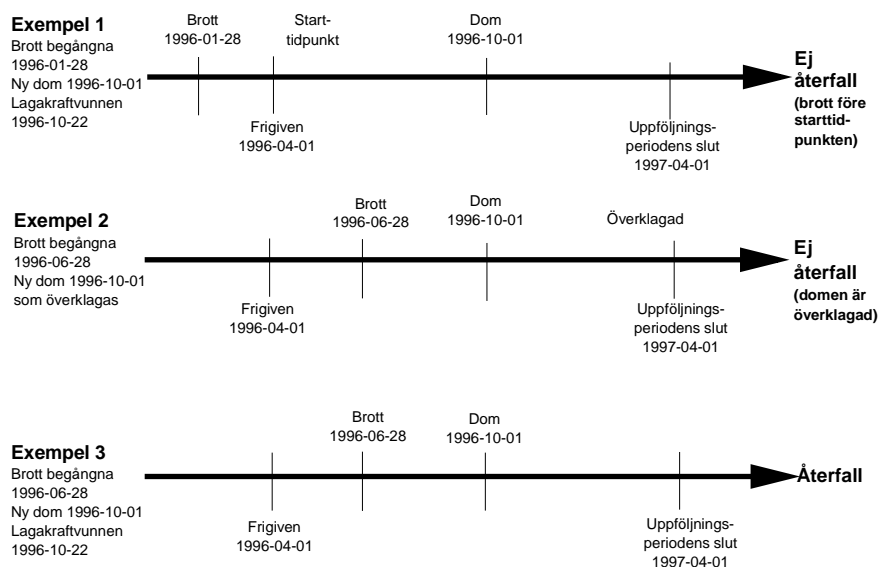

Exempel 4 - 6: Frivårdspåföljd

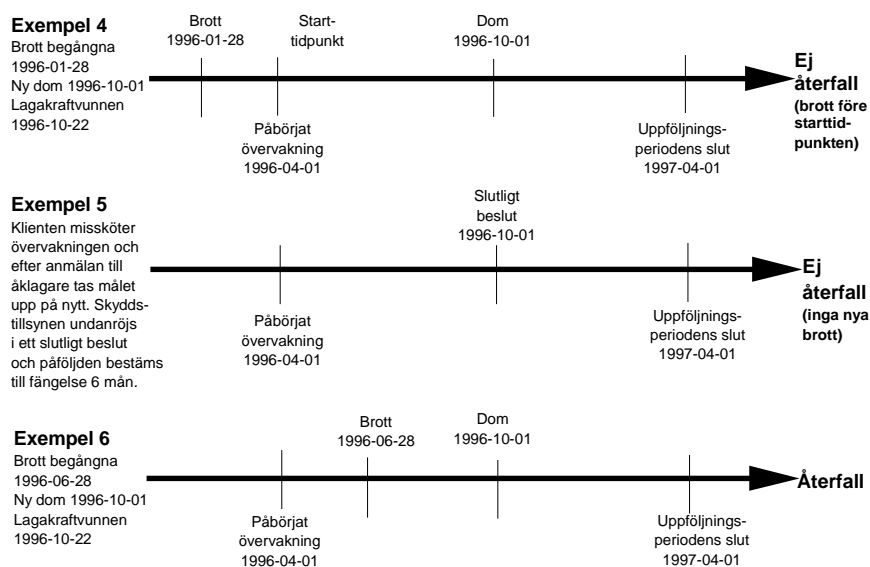

Rapportens omfattning - beskrivning av uppföljningsperioder

I resultatdelen (kapitel 7) redovisas återfall för de olika påföljderna för startåren 1994 - 1999. Uppföljningsperioden i denna undersökning är satt till och med utgången av 2000. För 1994 - 1997 redovisas återfall inom maximalt tre år, för 1998 två år och för 1999 ett år. I tabellerna redovisas återfall såväl i absoluta tal som procent för att öka möjligheterna till tolkning och för att underlätta förståelsen av materialet. Det är särskilt viktigt att vara observant på redovisningen i procent då vissa delgrupper består av ett fåtal personer och generaliseringsmöjligheten för gruppen därmed minskar.

Avsnitt 7.1 - 7.6 har ett aktualitetsperspektiv. Dels redovisas återfall för varje startår så långt det är möjligt (dock *max tre år*). Dels redovisas återfall inom *ett år* för alla de sex startåren. Detta för att i det korta och näraliggande perspektivet följa utveckling och eventuella förändringar (t.ex. klientelförändringar, lagstiftningsförändringar).

I avsnitt 7.7 och framåt redovisas *3-årsåterfall*. Detta ger mer långsiktiga och stabila siffror, reducerar risker för att rättsmaskineriet inte hunnit med (utrednings- och lagföringsprocessen kan vara lång vid vissa brottstyper och komplicerade utredningar). I vissa fall görs också sammanräkningar av fyra startår för att öka styrkan i uppgifterna genom högre basal för beräkningar (fyraårsmedelvärden). Detta ger inte samma aktualitetsperspektiv men ger en mer säker tolkning av återfallen.

Metod

Data i undersökningen har hämtas från centrala kriminalvårdsregistret (CKVR), som innehåller information om samtliga personer dömda till kriminalvårdspåföljd. Registret är främst avsett att vara ett klientadministrativt stöd i den löpande verksamheten. Registret omfattar cirka 90 000 personer som är eller har varit aktuella för kriminalvård under de senaste fem åren. CKVR innehåller personuppgifter, domsuppgifter och verkställighetsuppgifter. Uppgifter om en person i CKVR gallras fem år efter det att påföljden har upphört. Detta medför att en uppföljning vad gäller avslutade påföljder måste begränsas. Om person avlidit gallras uppgifterna 14 månader efter det att dödsfallet skett.

Uttag för statistikbearbetning ur registret sker för varje år. Bland annat ingår uppgifter om påbörjade verkställighet av olika påföljder. Dessutom ingår uppgifter om frigivning från anstalt. Samtliga uppgifter är kopplade till information från aktuell dom, främst avseende brott och straff-tid. Dessa uppgifter har använts tillsammans med uppgifter om eventuell senare registrering av ny verkställighet av kriminalvård.

Från CKVR gallras uppgifter om klienter som avlidit 14 månader efter dödsfallet. Att återskapa registeruppgifter beträffande avlidna har inte varit möjligt inom ramen för denna undersökning. Samtliga klienter som avlidit har därför exkluderats från återfallsstudien. Ett skäl till denna åtgärd är också att frånvaro av ny registrering i kriminalvårdsregistret på grund av att en person avlidit, felaktigt skulle kunna tolkas som ej återfall. Tabellen visar hur många personer som exkluderats från undersökningen. I tabellen framgår även tidpunkt för senaste uttag av återfallsuppgifter för respektive startår. Tidpunkterna kan variera något varför uppgiften om andelen avlidna måste ses i relation till att tiden mellan registeruttag och startår inte är konstanthållen.

Tabell 5.1. Undersökningspopulationens storlek och antal avlidna

Startår	Antal klienter som ingår i studien		Antal som avlidit		Totalt	Tidpunkt för registeruttag
	Män	Kvinnor	Män	Kvinnor		
1994	17990	1641	772	55	4,20%	t.o.m. Oktober 1998
1995	18085	1680	759	66	4,20%	t.o.m. Januari 2000
1996	16468	1563	610	37	3,60%	t.o.m. November 2000
1997	16099	1602	511	36	3,09%	t.o.m. September 2000
1998	16329	1617	366	28	2,20%	t.o.m. September 2000
1999	16027	1647	181	17	1,12%	t.o.m. September 2001

Källa: CKVR och SPAR

Av tabellen framgår att en hög andel av klienterna avlidit. Frågan om överdödlighet bland kriminalvårdens klienter jämfört med normalbefolkningen finns närmare beskrivet i rapporten Åter avsändaren - om återfall och återfallsproblematik i kriminalvården.

Återfall i kriminalitet med annan påföljd än kriminalvård kan inte utläsas i CKVR. Återfall som medfört böter eller villkorlig dom är vanligen av mindre allvarlig karaktär medan återfall som medfört rättspsykiatrisk vård normalt omfattar betydligt grövre brott. Av uppgifter från Brottsförbyggande rådet framgår att av de som dömdes till rättspsykiatrisk vård 1997 hade sju procent (28 personer) tidigare dömts till fängelse. Sex procent (22 personer) hade tidigare dömts till skydds-tillsyn.

En del av dessa kan ingå i undersökningspopulationen, vilket i så fall skulle medföra en viss men ändå marginell underrapportering av återfall. Om samtliga 28 hade frigivits från anstalt 1996 hade andelen återfall på ett års sikt mellan 1996 och 1997 ökat från 25,79 procent till 26,03 procent. För hela populationen bör detta därför inte innebära någon större felkälla. Endast om samtliga de personer som dömts till rättspsykiatrisk vård tillhör någon mindre delgrupp som särredovisas kan det ha effekter på det redovisade återfallet.

Återfall i kriminalitet bland de klienter som ådömts utvisning är svår att redovisa, eftersom uppgift om klienten lämnat landet eller återvänt saknas i registret. Dessa personer ingår i undersökningens totalpopulation. I avsnitt 7.1.5. redovisas återfall efter fängelse fördelat på medborgarskap och utvisning.

Uppgifter om eventuell utvandring finns inte tillgängliga i registret varför ingen hänsyn har kunnat tas till detta. Uppgifter om eventuellt återfall utanför Sverige har inte heller kunnat redovisas.

Bortfallsanalys

Nedan visas som exempel på bortfallsproblematiken, en analys av bortfallet för klienter med starthändelser 1996 med en uppföljningsperiod av ett år. I oktober 1998 hämtades uppgifter ur CKVR om eventuella återfall till och med utgången av 1997. Uttaget omfattade alla personer som påbörjat verkställighet av någon form av skyddstillsyn eller intensivövervakning eller som frigivits från anstalt. Registrets gallringsrutiner innebär att klienter som avled under 1996 och till och med juli månad 1997 hade gallrats från registret.

Ursprungspopulationen för 1996 omfattade 19 493 poster (en person kan ha flera poster i uttaget, t.ex. en dom till skyddstillsyn och en avgång från ett fängelsestraff). Av dessa påträffades inte 304 poster i återfallsuttaget (1,6 %). Vid kontroll mot det statliga personadressregistret (SPAR) framkom att 226 personer avlidit och gallrats ur kriminalvårdsregistret.

För de övriga 78 konstaterades; 13 personer hade förändrade personnummer på grund av oklar identitet vid domstillfället, 21 personer hade gallrats på grund av ändrad påföljd i högre instans, domvilla eller annan administrativ orsak, 44 personer påträffades inte av ett antal olika skäl, där några skulle varit med i uttaget och andra skulle utgå ur uttaget.

Den felmarginal mellan de två registeruttagen som skulle uppstått om kontroll endast skett beträffande avlidna var således maximalt 0,4 procent. Fel beroende på bortfall får därmed anses vara försumbart.

Effekter av förändrad lagstiftning

Intensivövervakning med elektronisk kontroll är ett relativt nytt sätt att avtjäna fängelsestraff. Personer som är dömda till fängelse i högst tre månader kan ansöka om intensivövervakning. Beslut om övervakning fattas av lokal kriminalvårdsmyndighet efter utredning av frivården.

Från att ha varit en begränsad försöksverksamhet blev intensivövervakning riksomfattande från 1 januari 1997. Från att ha omfattat knappt 500 personer 1996 ökade verksamheten med mer än 3 000 personer på årlig basis (som mest 3 900 ärenden 1998).

Nyintagna i anstalt med korta strafftider minskade på motsvarande sätt dramatiskt. En konsekvens av att beslut fattas om intensivövervakning i så många fall som möjligt blir att de som bedöms olämpliga att klara denna verkställighet - eller inte ansöker - får avtjäna sitt straff i anstalt. Genomsnittligt får då anstalterna ett klientel med en tyngre problembild. Detta visar sig också i förändringar i återfallsfrekvens efter frigivning från anstalt, vilket framgår av bland annat avsnitt 7.1.

Villkorlig dom med samhällstjänst introducerades som en ny påföljd från 1 januari 1999. Rapporten innehåller ingen redovisning av återfall för denna kategori (se kap. 2). Ett fåtal av de klienter som återföll efter andra påföljder har i första återfallsdomen erhållit denna nya påföljd. Villkorlig dom med samhällstjänst kom redan under det första året att omfatta drygt 2 000 klienter. Samtidigt konstaterades en minskning av intensivövervakning med elektronisk kontroll, en minskning som blev än mer markant under 2000. Volymen minskade från 3 500 till 2 500 fall av intensivövervakning medan den villkorliga domen med samhällstjänst under samma tid ökade från introduktionsårets 2 000 ärenden till närmare 2 600.

Villkorlig dom är främst avsedd att användas när en person begår ett brott av engångskaraktär och man inte har anledning befara att han kommer att begå nya brott. Villkorlig dom får ådömas när påföljden inte bedöms kunna stanna vid böter. Påföljden villkorlig dom har utformats som en brottspåföljd i teknisk mening, men innebär i verkligheten att påföljden efterges under förutsättning att den dömde inte begår nya brott under en prøvotid av två år. Den dömde står inte under övervakning. Domen kan förenas med föreskrift om samhällstjänst, om den tilltalade samtycker till det. Rätten kan vidare föreskriva om hur den dömde ska fullgöra skadeståndsskyldighet eller att han ska biträda den skadelidande med arbete för att avhjälpa skada på egendom. Den villkorliga domen kan under vissa förutsättningar kombineras med högst 200 dagsböter.

Resultat - återfall per påföljd

7.1 Fängelse

Här - liksom i övriga tabeller i kapitel 7 - redovisas genomgående absoluta tal och procent. Antal återfall visas i täljaren och antal i populationen (delgruppen) i nämnaren. Syftet är att kunna följa hur många personer som berörs i de olika tabellerna.

I tabell 7.1:a kan utläsas hur många som återfallit av de som avgått från anstalt under 1994 t.o.m. 1999. För de fyra första åren kan redovisas en återfallsperiod av tre år, för 1998 två år och för 1999 ett år. Andelen återfall ökar ju fler år som ingår i återfallsperioden.

De som avgick från anstalt 1994 till 1996 har i genomsnitt ett återfall runt 25 procent inom ett år. Inom två och tre år kan man se att utvecklingen har varit relativt lika. Återfallet är inom två år upp i 35 - 37 procent och inom tre år 40 - 43 procent.

Avgångspopulationerna för 1997 till 1999 visar på en högre nivå av återfall. Återfallen inom ett år är nästan 10 procentenheter högre, jämfört med 1994. Inom två år ligger återfallet för avgångna 1997 och 1998 på 45 - 47 procent, också det minst 10 procentenheter högre jämfört med 1994. Återfallet inom tre år för frigivna 1997 är också cirka 10 procentenheter högre jämfört med åren tidigare.

De förhöjda återfallen hänger samman med de förändringar i anstaltspopulationen som ägt rum efter införande av alternativa påföljder, som i första hand tillämpats på klienter med lägre risk för återfall. De som intagits i fängelse sedan 1997 är därmed en genomsnittligt mer belastad grupp än tidigare år (se kap. 6).

Tabell 7.1:a. Återfall totalt per årspopulation (fängelse)

År	Återfall inom					
	1 år		2 år		3 år	
	Antal	Andel	Antal	Andel	Antal	Andel
1994	3211/13508	24%	4687/13508	35%	5436/13508	40%
1995	3270/13090	25%	4571/13090	35%	5277/12938	41%
1996	3112/12065	26%	4403/11934	37%	5135/11921	43%
1997	2874/8940	32%	3993/8931	45%	4491/8786	51%
1998	3039/8998	34%	4206/8871	47%		
1999	2877/8890	32%				

En del av dem som återföll har på nytt tagits in i fängelse under uppföljningstiden. För de tre första avgångspopulationerna, 1994 - 1996, är likheterna stora. Cirka 17 - 18 procent har åter börjat verkställa fängelse inom ett år och 26 - 27 procent inom två år. Vid tre års uppföljningstid har nästan en tredjedel återkommit till anstalt en eller flera gånger.

För 1997 till 1999 är andelen åter intagna i fängelse högre. Redan inom ett år har nästan var fjärde (22 - 24 %) återkommit till anstalt. Frigivna under 1997 och 1998 kan följas upp under två år. Inom den tiden återkom drygt var tredje (34 - 35 %). Av frigivna 1997 har mer än 40 på nytt tagits in i fängelse.

Tabell 7.1:b. Återfall - intagning i fängelse under upp-följningstiden - totalt per årspopulation (fängelse)

År	Intagning inom					
	1 år		2 år		3 år	
	Antal	Andel	Antal	Andel	Antal	Andel
1994	2235/13508	17%	3568/13508	26%	4244/13508	31%
1995	2311/13090	18%	3442/13090	26%	4071/12938	31%
1996	2161/12065	18%	3250/11934	27%	3886/11921	33%
1997	2027/8940	23%	3058/8931	34%	3597/8786	41%
1998	2155/8998	24%	3141/8871	35%		
1999	1993/8890	22%				

7.1.1 Huvudbrott

Tabellen illustrerar återfall fördelat efter huvudbrott i aktuell verkställighet (den dom/ de domar som låg till grund för fängelsestraffet varifrån man frigivits). För att kunna jämföra de sex åren (1994 - 1999) har valts en återfallsperiod om ett år.

Andelen återfall varierar kraftigt mellan de olika huvudbrotten. De flesta huvudbrott visar dock en viss stabilitet vad gäller återfallsandelar, oavsett vilket år den intagne frigavs. Ökade återfall kan dock konstateras för vissa brottstyper under de senare åren. Väldsbrotten varierade mellan 16 till 18 procent 1994 - 1996. Återfallet har ökat de tre åren därefter, som högst till 26 procent för 1998 års frigivna. Högre återfall kan också konstateras för huvudbrotten brott mot allmänhet och stat, trafikbrott samt rattfylleri. Det här betyder inte att det generellt är fler intagna som återfaller. Antalet personer som tagits in i anstalt (och frigivits) är färre, medan andelen som återfaller är högre.

Personer dömda för väldsbrott, brott mot allmänhet och stat, trafik- och rattfylleribrott - med högst tre månaders fängelse - har från 1997 i stor omfattning fått sitt fängelsestraff omvandlat till intensivövervakning. Dessa brottstyper svarar mot cirka 80 procent av alla brott där fängelsestraff ersatts med intensivövervakning under 1998 och 1999. Även vid villkorlig dom med samhällstjänst utgör dessa brottstyper minst 80 procent av alla brott. För att belysa detta kan sägas att knappt 1 300 personer togs in i fängelse med rattfylleri som huvudbrott under 1999 (en minskning med drygt 2 200 sedan 1994). Samma år påbörjades intensivövervakning och villkorlig dom med samhällstjänst av närmare 2 600 personer.

Ett rimligt antagande är därför att "lägriskklinter" erhållit alternativa påföljder, medan klienter med högre återfallsrisk (på grund av tidigare belastning, aktuellt missbruk etc.) avtjänat sitt straff i fängelse. Det genomsnittliga återfallet för de som avtjänar fängelsestraff ökar därmed över tid genom den förändrade klientsammansättningen.

Återfallet inom ett år för dömda för sexualbrott är generellt lågt. Dömda för tillgreppsbrott återfaller mest frekvent, 50 procent eller däröver, med högsta återfallet för 1997 års frigivna (57%). Denna grupp fängelsedömda har i antal minskat marginellt (ett par hundra) och utgör den största huvudbrottsgruppen. Beträffande rån, bedrägerier och narkotikabrott varierar återfallsandelarna något mellan åren utan tydlig riktning.

Tabell 7.1.1. Huvudbrott i aktuell verkställighet och återfall (fängelse)

Huvudbrott	Återfall inom ett år											
	1994		1995		1996		1997		1998		1999	
	Antal	Andel	Antal	Andel	Antal	Andel	Antal	Andel	Antal	Andel	Antal	Andel
Våldsbrott	416/2576	16%	443/2443	18%	384/2306	17%	308/1558	20%	393/1533	26%	354/1574	22%
Sexualbrott	22/286	8%	13/259	5%	5/243	2%	13/195	7%	8/179	4%	17/210	8%
Tillgreppsbrott	1324/2630	50%	1359/2597	52%	1370/2481	55%	1333/2354	57%	1306/2385	55%	1202/2275	53%
Rån, även grovt	94/376	25%	89/330	27%	78/327	24%	87/284	31%	84/306	27%	74/295	25%
Bedrägeri, förskingring, borgenärsbrott	333/1084	31%	314/977	32%	281/925	30%	231/762	30%	279/746	37%	242/717	34%
Brott mot allmänhet och stat	257/1014	25%	269/933	29%	251/847	30%	239/688	35%	236/674	35%	254/719	35%
Trafikbrott, ej rattfylleri	129/404	32%	112/353	35%	145/337	43%	128/264	48%	138/289	48%	181/390	46%
Rattfylleri, även grovt	216/2931	7%	276/3309	8%	204/2780	7%	159/1274	12%	146/1172	12%	161/1195	13%
Narkotikabrott/ varusmuggling	329/1228	27%	321/1177	27%	302/1138	27%	317/1166	27%	383/1335	29%	348/1176	30%
Övrigt	91/979	9%	64/712	9%	92/681	14%	59/395	15%	66/379	17%	44/339	13%
Summa	3211/13508	24%	3270/13090	25%	3112/12065	26%	2874/8940	32%	3039/8998	34%	2877/8890	32%

7.1.2 Kön och ålder

Andelen återfall bland män har ökat i alla åldersgrupper om man jämför med 1994. För de stora åldersgrupperna, från 21 år upp till 44 år, är ökningen 10 procentenheter eller mer mellan startåren 1994 och 1999. För unga personer, 18 - 20 år minskade återfallet bland de som frigavs under 1995 och 1996 men har sedan ökat. Även vad gäller frigivna över 45 år var återfallet högre de tre senaste åren, dock inte så markant.

Kvinnornas återfall är inte så lätt att dra några slutsatser om då åldersgrupperna inte är så stora. Man kan som en konsekvens av detta se att återfallsandelen har "hoppat" både upp och ned inom olika ålderskategorier och olika år. Kvinnor har dock totalt sett ett något lägre återfall än männen för varje år. Även för kvinnor gäller att totalt återfaller en högre andel bland 1997 till 1998 års frigivna än tidigare.

Tabell 7.1.2. Kön, ålder och återfall (fängelse)

Kön	Ålder	Återfall inom ett år											
		1994		1995		1996		1997		1998		1999	
		Antal	Andel	Antal	Andel	Antal	Andel	Antal	Andel	Antal	Andel	Antal	Andel
Män		3048/12767	24%	3101/12370	25%	2963/11406	26%	2739/8455	32%	2882/8469	34%	2727/8381	33%
	15-17	10/29	34%	14/18	78%	11/16	69%	7/21	33%	6/13	46%	0/2	0%
	18-20	237/620	38%	190/610	31%	172/566	30%	181/408	44%	165/427	39%	130/344	38%
	21-24	455/1847	23%	410/1689	24%	372/1528	24%	394/1104	36%	427/1114	38%	341/1002	34%
	25-29	599/2507	24%	589/2309	26%	561/1941	29%	473/1358	35%	478/1350	35%	450/1257	36%
	30-34	627/2288	27%	663/2206	30%	610/2058	30%	574/1508	38%	575/1497	38%	563/1434	39%
	35-44	819/3316	25%	915/3203	29%	891/3054	29%	798/2439	33%	882/2426	36%	869/2565	34%
	45-54	292/1664	18%	292/1765	17%	287/1643	17%	260/1183	22%	303/1232	25%	310/1298	24%
55-	39/496	8%	28/561	5%	59/600	10%	52/434	12%	46/410	11%	64/479	13%	
Kvinnor		163/741	22%	169/720	23%	149/659	23%	135/485	28%	157/529	30%	150/509	29%
	15-17	-	-	-	-	-	-	-	-	-	-	-	-
	18-20	3/12	25%	2/16	13%	1/10	10%	1/8	13%	1/4	25%	2/9	22%
	21-24	16/71	23%	11/63	17%	11/51	22%	6/28	21%	10/37	27%	8/25	32%
	25-29	37/138	27%	48/129	37%	32/102	31%	23/74	31%	29/76	38%	31/76	41%
	30-34	39/146	27%	36/153	24%	43/129	33%	46/109	42%	41/110	37%	33/91	36%
	35-44	55/241	23%	60/244	25%	53/238	22%	51/168	30%	62/204	30%	60/206	29%
	45-54	12/103	12%	11/90	12%	8/107	7%	6/75	8%	11/76	14%	14/80	18%
55-	1/30	3%	1/25	4%	1/22	5%	2/23	9%	3/22	14%	2/22	9%	
Totalt	3211/13508	24%	3270/13090	25%	3112/12065	26%	2874/8940	32%	3039/8998	34%	2877/8890	32%	

7.1.3 Strafftid

För intagna med en strafftid som är högst två månader har återfallet ökat från 6 procent 1994 till 21 procent 1999. Samtidigt har gruppen korttidsdömda mer än halverats; från cirka 6 200 år 1994 till cirka 2 500 år 1999. Alternativa påföljder, främst intensivövervakning och villkorlig dom med samhällstjänst, ligger bakom minskningen. Det högre återfallet är en konsekvens av att den grupp som avtjänar straffet i fängelse bland annat har en sämre återfallsprognos. I straffidsgruppen 2 - 6 månader kan skönjas en över tid något ökad återfallsandel. Även här har antalet minskat något genom att intensivövervakning kan tillämpas som alternativ upp till tre månaders fängelsestraff.

Medellånga strafftider visar generellt ett högre återfall än både långa och korta straff. De med en strafftid på mer än sex månader och till och med ett år står för den högsta andelen återfall. Inga starka tendenser till ökat återfall kan dock ses i den gruppen.

Tabell 7.1.3. Strafftid och återfall (fängelse)

Strafftid	1994		1995		1996		1997		1998		1999	
	Antal	Andel	Antal	Andel	Antal	Andel	Antal	Andel	Antal	Andel	Antal	Andel
T<=2 mån	638/6162	6%	659/5989	11%	582/5194	11%	522/2703	19%	466/2497	19%	527/2514	21%
2 mån<T<=6 mån	1190/3405	35%	1276/3389	38%	1255/3267	38%	1162/2869	41%	1269/3036	42%	1163/2965	39%
6 mån<T<=1 år	868/2040	43%	819/1924	43%	854/1935	44%	802/1786	45%	853/1868	46%	775/1835	42%
1 år<T<2 år	346/916	38%	354/893	40%	300/760	39%	268/702	38%	311/780	40%	272/746	36%
2 år<=T<4 år	138/705	20%	123/611	20%	95/571	17%	96/539	18%	104/504	21%	110/557	20%
4 år<=T<10 år	31/263	12%	35/262	13%	25/313	8%	22/316	7%	34/278	12%	27/241	11%
T>=10 år	0/17	0%	4/22	18%	1/25	4%	2/25	8%	2/35	6%	3/32	9%
Summa	3211/13508	24%	3270/13090	25%	3112/12065	26%	2874/8940	32%	3039/8998	34%	2877/8890	32%

7.1.4 Tidigare belastning

De som tidigare inte har någon kriminalvårdserfarenhet återfaller i klart lägre utsträckning än övriga. Notera dock att andelen återfall ökat från 5 - 6 procent till en nivå av 10 procent de senaste tre åren. Samtidigt har antalet förstagångare i stort sett halverats jämfört med 1994. I nästa grupp, de som tidigare endast dömts till frivårdspåföljder, återfaller cirka 25 - 30 procent, den högsta siffran avser startåret 1998.

Som förväntat är det gruppen med tidigare erfarenhet av fängelse som har det högsta återfallet. Andelen som återfaller i denna grupp har dessutom ökat från 43 procent 1994 till en nivå strax under 50 procent.

Tabell 7.1.4. Tidigare belastning och återfall (fängelse)

Kriminalvårdserfarenhet	1994		1995		1996		1997		1998		1999	
	Antal	Andel	Antal	Andel	Antal	Andel	Antal	Andel	Antal	Andel	Antal	Andel
Ingen	291/6095	5%	403/6454	6%	311/5609	6%	334/3425	10%	314/3133	10%	312/3155	10%
Endast frivård	382/1544	25%	232/999	23%	248/976	25%	211/770	27%	269/884	30%	210/804	26%
Frihetsberövande påföljd	2538/5869	43%	2635/5637	47%	2553/5480	47%	2329/4745	49%	2456/4981	49%	2355/4951	48%
Summa	3211/13508	24%	3270/13090	25%	3112/12065	26%	2874/8940	32%	3039/8998	34%	2877/8890	32%

Man kan här notera den förändring som skett i klientsammansättningen. Av de 13 508 som frigavs 1994 var 45 procent förstagångare och 43 procent hade tidigare fängelseerfarenhet. Av de 8 890 som frigavs 1999 var 35 procent förstagångare och 56 procent hade tidigare fängelseerfarenhet. Förändringen illustreras av diagrammet.

Diagram 7.1.4. Kriminalvårdserfarenhet bland fängelse-dömda – tidsserie

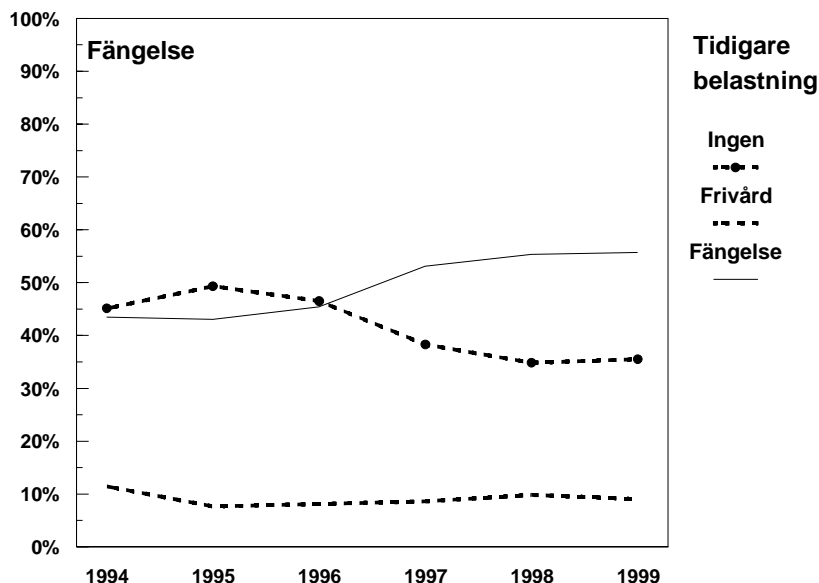

7.1.5 Medborgarskap och utvisning

Medborgare i Sverige och övriga Norden uppvisar högst återfall. De båda grupperna följs åt under åren i den ökning av återfall som tabellen visar; från 25 resp. 27 procent till 34 resp. 39 procent startåret 1999. Övriga europeiska medborgare och medborgare från övriga delar av världen har en något lägre återfallsandel, men även för dessa grupper ökar återfallen på senare år. De här uppgifterna gäller dem som inte har något beslut om utvisning i domen.

För de som har beslut om utvisning i domen är återfallsandelen lägre. Uppgifterna i denna undersökning bygger endast på återfallsbrott där ny dom avkunnats i Sverige. Eftersom det inte gått att få fram uppgifter om i hur många fall ett utvisningsbeslut verkligen effektuerats, än mindre om hur många som olovligen återvänt till Sverige, kan inte återfallsuppgifterna tolkas och jämföras med övrig redovisning i rapporten. Uppgifterna visar dock att nya domar har utdömts i Sverige, trots ett initialt beslut om att dessa personer inte hade tillstånd att vistas i landet efter avtjänat straff. En viss - dock inte lika markant ökning av återfall - kan konstateras även för dessa grupper.

Tabell 7.1.5. Medborgarskap, utvisning och återfall (fängelse)

	Återfall inom ett år											
	1994		1995		1996		1997		1998		1999	
Medborgarskap	Antal	Andel	Antal	Andel	Antal	Andel	Antal	Andel	Antal	Andel	Antal	Andel
Ej utvisning	3184/13067	24%	3235/12687	25%	3086/11706	26%	2834/8552	33%	2998/8620	35%	2842/8570	33%
Sverige	2730/10811	25%	2754/10546	26%	2619/9706	27%	2402/7033	34%	2478/6945	36%	2341/6903	34%
Övriga Norden	256/932	27%	242/850	28%	218/791	28%	200/588	34%	226/631	36%	224/577	39%
Övriga Europa	89/603	15%	121/609	20%	118/586	20%	112/429	26%	135/495	27%	136/530	26%
Övriga Världen	106/690	15%	112/649	17%	125/585	21%	116/467	25%	155/515	30%	131/530	25%
Medborgarskap okänt	-	-	0/4	0%	1/5	20%	0/1	0%	0/7	0%	3/6	50%
Statslös	3/31	10%	6/29	21%	5/33	15%	4/34	12%	4/27	15%	7/24	29%
Utvisning	27/441	6%	35/403	9%	26/359	7%	40/388	10%	41/378	11%	35/320	11%
Övriga Norden	18/73	25%	13/37	35%	8/28	29%	13/35	37%	11/31	35%	11/20	55%
Övriga Europa	5/190	3%	20/235	9%	12/194	6%	20/233	9%	20/227	9%	12/201	6%
Övriga Världen	3/170	2%	0/125	0%	4/129	3%	4/112	4%	5/109	5%	10/92	11%
Medborgarskap okänt	-	-	0/1	0%	0/1	0%	0/1	0%	0/2	0%	0/2	0%
Statslös	1/8	13%	2/5	40%	2/7	29%	3/7	43%	5/9	56%	2/5	40%
Totalt	3211/13508	24%	3270/13090	25%	3112/12065	26%	2874/8940	32%	3039/8998	34%	2877/8890	32%

7.2 Skyddstillsyn (exkl. kontraktsvård och samhällstjänst)

Inledningsvis redovisas här hur många som återfallit av de som påbörjat skyddstillsyn 1994 t.o.m. 1999. Startåren 1994 - 1997 kan följas i tre år, 1998 i två år och 1999 i ett år. På samma sätt som efter fängelsestraff ökar återfallsandelen ju fler år som används som återfallsperiod. Inom en återfallsperiod på ett år varierar återfallen mellan 16 och 20 procent. Inom en återfallsperiod på två år har utvecklingen varit i stort sett lika för de fem startår som kan följas; återfallsandelen är då uppe i intervallet 30 - 33 procent. Inom tre år är andelen återfall 39 - 41 procent. Detta material visar således på mycket marginella skillnader i återfall för de sex årspopulationer som för närvarande kan redovisas.

Tabell 7.2:a. Återfall - totalt per årspopulation (skyddstillsyn)

År	Återfall inom					
	1 år		2 år		3 år	
	Antal	Andel	Antal	Andel	Antal	Andel
1994	864/4686	18%	1470/4686	31%	1809/4686	39%
1995	955/4793	20%	1564/4793	33%	1890/4739	40%
1996	674/4249	16%	1267/4207	30%	1620/4200	39%
1997	766/4185	18%	1360/4183	33%	1683/4147	41%
1998	806/4461	18%	1412/4426	32%		
1999	718/4138	17%				

Vissa av dem som återföll efter domen till skyddstillsyn togs senare på grund av återfallet in i fängelse. Tabellen nedan visar fördelningen för de sex åren. Till skillnad från återfall efter fängelsevistelse, vilket redovisades i föregående avsnitt, är det inga stora skillnader om man jämför mellan åren. Andelen som efter återfall tas in i fängelse av de skyddstillsynsdömda är dock klart lägre än för de som hade frigivits från fängelse. Mellan 5 och 7 procent av de skyddstillsynsdömda togs in i fängelse inom ett år räknat från skyddstillsynens början. Efter två år hade 12 - 14 procent påbörjat fängelsestraff och efter tre år 17 - 19 procent.

Tabell 7.2:b. Återfall - intagning i fängelse under uppföljningstiden - totalt per årspopulation (skyddstillsyn)

År	Intagning inom					
	1 år		2 år		3 år	
	Antal	Andel	Antal	Andel	Antal	Andel
1994	273/4686	6%	604/4686	13%	841/4686	18%
1995	337/4793	7%	651/4793	14%	884/4739	19%
1996	222/4249	5%	486/4207	12%	702/4200	17%
1997	255/4185	6%	529/4183	13%	751/4147	18%
1998	290/4461	7%	604/4426	14%		
1999	225/4138	5%				

7.2.1 Huvudbrott

Tillgreppsbrott är det vanligaste huvudbrottet bland dömda till skyddstillsyn. Det är också i denna kategori man generellt finner den högsta andelen återfall inom ett år (22 - 26 %). Inom vissa andra brottskategorier är återfallen lika höga eller högre, men det rör sig då om avsevärt färre individer i delgrupperna (rån, trafikbrott där huvudbrottet ej var rattfylleri).

Någon motsvarande generell ökning av återfallet under senare år - såsom beträffande fängelse - har inte inträffat vad gäller dömda till skyddstillsyn. Antalet som påbörjat skyddstillsyn har visserligen minskat något, men denna påföljdskategori har inte påverkats av någon tydlig klientelförändring. Det är därmed en relativt hög likhet i återfallsandelar då man jämför mellan åren och inom samma brottskategori.

De större variationer som kan konstateras avser i huvudsak små brottskategorier, där små förändringar i antal påverkar procentberäkningarna. Låga återfall redovisas generellt för delgrupperna med sexualbrott och rattfylleribrott som huvudbrott. Dömda för våldsbrott, som är en relativt stor grupp, visar på ett återfall mellan 13 procent (1996, 1998 och 1999) och 19 procent (1995).

Tabell 7.2.1. Huvudbrott i aktuell verkställighet och återfall (skyddstillsyn)

Huvudbrott	Återfall inom ett år											
	1994		1995		1996		1997		1998		1999	
	Antal	Andel	Antal	Andel	Antal	Andel	Antal	Andel	Antal	Andel	Antal	Andel
Våldsbrott	125/811	15%	168/872	19%	106/802	13%	107/713	15%	109/827	13%	105/809	13%
Sexualbrott	2/69	3%	4/59	7%	2/45	4%	3/51	6%	2/61	3%	5/62	8%
Tillgreppsbrott	424/1603	26%	447/1707	26%	349/1610	22%	408/1650	25%	416/1627	26%	345/1461	24%
Rån, även grovt	17/52	33%	9/40	23%	8/41	20%	11/32	34%	13/51	25%	4/28	14%
Bedrägeri, förskingring, borgenärsbrott	106/501	21%	102/457	22%	64/410	16%	67/389	17%	62/356	17%	50/336	15%
Brott mot allmänhet och stat	69/361	19%	80/394	20%	48/347	14%	62/371	17%	75/427	18%	68/388	18%
Trafikbrott, ej rattfylleri	7/60	12%	10/46	22%	13/45	29%	16/46	35%	20/56	36%	16/52	31%
Rattfylleri, även grovt	44/849	5%	68/857	8%	28/621	5%	25/546	5%	31/603	5%	30/554	5%
Narkotikabrott/-varusmuggling	51/264	19%	50/249	20%	44/244	18%	58/314	18%	69/379	18%	86/369	23%
Övrigt	19/116	16%	17/112	15%	12/84	14%	9/73	12%	9/74	12%	9/79	11%
Summa	864/4686	18%	955/4793	20%	674/4249	16%	766/4185	18%	806/4461	18%	718/4138	17%

7.2.2 Kön och ålder

Bland männen svarar de unga, under 18 år, för den högsta återfallsandelen. Gruppen är till antal dock inte särskilt stor. Män mellan 18 och 20 år har det näst högsta återfallet. Övriga åldersgrupper upp till 45 år har ett i stort sett likartat återfall, omkring 15 - 20 procent. Dömda som är 55 år eller mer återfaller i betydligt lägre omfattning.

Kvinnornas återfall varierar mer mellan åren. År 1996 var totalsiffran 10 procent och 1995 och 1998 var den 15 procent. Inom åldersgrupperna är variationen ännu större, vilket delvis kan förklaras av att andelar baserade på små tal är känsliga för variationer. Den största återfallsandelen återfinns genomgående i åldern 25 - 34 år. Kvinnor har, efter dom till skyddstillsyn, betydligt lägre återfall än män för varje år, en skillnad som är mindre beträffande fängelsedömda.

Tabell 7.2.2. Kön, ålder och återfall (skyddstillsyn)

Kön	Ålder	Återfall inom ett år											
		1994		1995		1996		1997		1998		1999	
		Antal	Andel	Antal	Andel	Antal	Andel	Antal	Andel	Antal	Andel	Antal	Andel
Män		760/3941	19%	841/4019	21%	601/3529	17%	678/3435	20%	694/3690	19%	632/3392	19%
	15-17	66/167	40%	95/251	38%	68/194	35%	56/163	34%	45/142	32%	35/110	32%
	18-20	211/769	27%	219/830	26%	152/689	22%	188/698	27%	166/700	24%	139/585	24%
	21-24	93/559	17%	103/504	20%	75/463	16%	74/484	15%	101/513	20%	93/448	21%
	25-29	106/558	19%	111/499	22%	68/442	15%	77/420	18%	83/442	19%	82/430	19%
	30-34	108/510	21%	121/547	22%	73/492	15%	85/425	20%	98/481	20%	88/429	21%
	35-44	133/822	16%	135/806	17%	117/744	16%	147/715	21%	151/809	19%	138/784	18%
	45-54	40/413	10%	48/432	11%	46/403	11%	43/413	10%	40/428	9%	43/427	10%
	55-	3/143	2%	9/150	6%	2/102	2%	8/117	7%	10/175	6%	14/179	8%
Kvinnor		104/745	14%	114/774	15%	73/720	10%	88/750	12%	112/771	15%	86/746	12%
	15-17	1/10	10%	3/11	27%	0/8	0%	0/5	0%	1/2	50%	0/8	0%
	18-20	8/49	16%	8/54	15%	3/56	5%	4/72	6%	8/73	11%	8/67	12%
	21-24	15/97	15%	13/100	13%	6/58	10%	10/78	13%	17/93	18%	15/78	19%
	25-29	26/135	19%	26/123	21%	19/112	17%	14/92	15%	19/98	19%	11/89	12%
	30-34	25/123	20%	38/138	28%	18/137	13%	15/131	11%	24/129	19%	16/121	13%
	35-44	27/226	12%	19/221	9%	19/211	9%	37/249	15%	32/236	14%	31/238	13%
	45-54	1/82	1%	6/97	6%	4/105	4%	8/96	8%	9/110	8%	5/111	5%
	55-	1/23	4%	1/30	3%	4/33	12%	0/27	0%	2/30	7%	0/34	0%
Totalt		864/4686	18%	955/4793	20%	674/4249	16%	766/4185	18%	806/4461	18%	718/4138	17%

7.2.3 Tidigare belastning

De klienter som tidigare har haft någon frihetsberövande påföljd svarar för det högsta återfallet (24 - 31 %). Skillnaden i återfall mellan de som inte har någon kriminalvårdserfarenhet och de som tidigare har varit dömda till frivård är endast ett par procentenheter.

Tabell 7.2.3. Tidigare belastning och återfall (skyddstillsyn)

Kriminalvårdserfarenhet	Återfall inom ett år											
	1994		1995		1996		1997		1998		1999	
	Antal	Andel	Antal	Andel	Antal	Andel	Antal	Andel	Antal	Andel	Antal	Andel
Ingen	488/2911	17%	537/3136	17%	360/2630	14%	399/2682	15%	430/2846	15%	372/2556	15%
Endast frivård	129/842	15%	157/804	20%	109/760	14%	138/712	19%	129/735	18%	148/750	20%
Frihetsberövande påföljd	247/933	26%	261/853	31%	205/859	24%	229/791	29%	247/880	28%	198/832	24%
Summa	864/4686	18%	955/4793	20%	674/4249	16%	766/4185	18%	806/4461	18%	718/4138	17%

Till skillnad från fängelsedömda så har skyddstillsynspopulationen inte förändrats vad avser tidigare belastning under de sex studerade åren. Före aktuell dom till skyddstillsyn har mellan 18 - 20 procent varit intagna i fängelse och 16 - 18 procent haft tidigare skyddstillsyn. Övriga drygt 60 procent har inte varit föremål för tidigare kriminalvård.

Diagram 7.2.3. Kriminalvårdserfarenhet bland dömda till skyddstillsyn – tidsserie

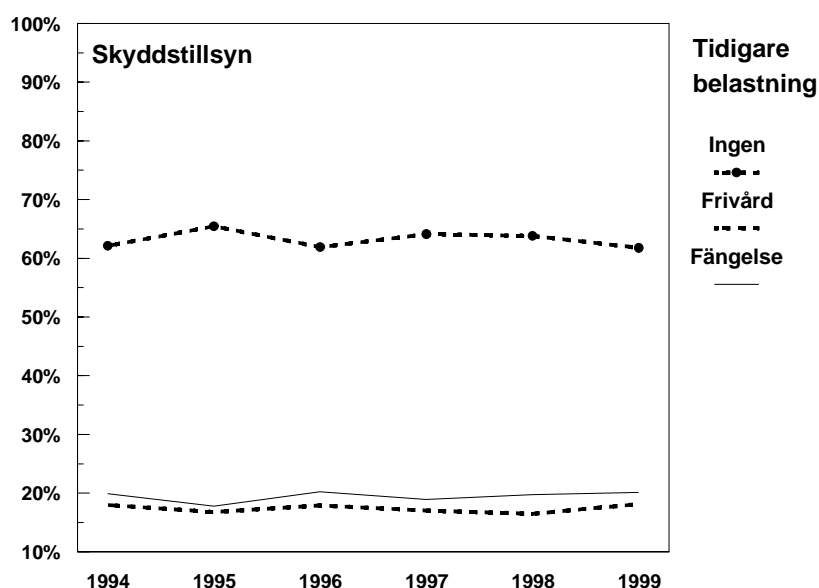

7.2.4 Medborgarskap och utvisning

Några tydliga mönster framkommer inte vad gäller återfall fördelat efter olika medborgarskap. Återfallen varierar mellan åren och nationaliteterna från lägst 13 procent (övriga världen, 1998) till 26 procent (övriga Europa, 1994). Skyddstillsyn används främst för personer som är etablerade i det svenska samhället, varför få har beslut om utvisning.

Tabell 7.2.4. Medborgarskap och återfall (skyddstillsyn)

Medborgarskap	Återfall inom ett år											
	1994		1995		1996		1997		1998		1999	
	Antal	Andel	Antal	Andel	Antal	Andel	Antal	Andel	Antal	Andel	Antal	Andel
Sverige	758/4137	18%	829/4211	20%	580/3706	16%	654/3635	18%	688/3803	18%	609/3572	17%
Övriga Norden	40/259	15%	60/257	23%	31/213	15%	47/212	22%	40/216	19%	38/192	20%
Övriga Europa	32/122	26%	26/138	19%	30/140	21%	27/139	19%	42/191	22%	33/158	21%
Övriga Världen	30/155	19%	35/175	20%	28/170	16%	35/185	19%	31/230	13%	38/207	18%
Medborgarskap okänt	1/1	100%	-	-	1/1	100%	0/1	0%	1/4	25%	0/2	0%
Statslös	1/10	10%	4/8	50%	3/16	19%	3/13	23%	4/17	24%	0/7	0%
Summa	862/4684	18%	954/4789	20%	673/4246	16%	766/4185	18%	806/4461	18%	718/4138	17%

7.3 Kontraktsvård

Nedan kan utläsas hur många som återfallit av de som påbörjat kontraktsvård under 1994 till 1999 och under olika långa återfallstider. Även här ökar återfallet ju fler år som används som återfallsperiod. Efter en uppföljningstid på ett år varierar återfallen inom intervallet 13 till 18 procent. Efter två år är återfallet uppe i 23 - 24 procent för de första fyra startåren, men har ökat till 29 procent för de som påbörjade kontraktsvård 1998. Efter tre år har återfallet ökat till 28 - 29 procent för de tre första startåren, men för de som påbörjade kontraktsvård 1997 är återfallet 33 procent. Det finns således en svag tendens till ökat återfall för de senare startåren (se vidare avsnitt 7.3.1 om huvudbrott och 7.3.3 om tidigare belastning).

Tabell 7.3:a. Återfall - totalt per årspopulation (kontraktsvård)

År	Återfall inom					
	1 år		2 år		3 år	
	Antal	Andel	Antal	Andel	Antal	Andel
1994	140/1022	14%	234/1022	23%	294/1022	29%
1995	167/1247	13%	287/1247	23%	354/1226	29%
1996	164/1263	13%	284/1237	23%	346/1234	28%
1997	153/1052	15%	256/1051	24%	339/1041	33%
1998	191/1061	18%	311/1058	29%		
1999	190/1197	16%				

En viss andel av dem som återföll efter domen till kontraktsvård togs senare på grund av återfallet in i fängelse. Tabellen nedan visar fördelningen för de sex åren. Årvis uppträder inga stora skillnader. Andelen, som efter återfall togs in i fängelse, i populationen som var dömda till kontraktsvård, är dock något högre än för de som var dömda till "vanlig" skyddstillsyn.

Mellan 8 och 12 procent av de kontraktsvårdsdömda togs in i fängelse inom ett år räknat från påföljdens början. Efter två år hade 16 - 20 procent påbörjat fängelsestraff och efter tre år 20 - 21 procent.

Tabell 7.3:b. Återfall - intagning i fängelse under uppföljningstiden - totalt per årspopulation (kontraktsvård)

År	Intagning inom					
	1 år		2 år		3 år	
	Antal	Andel	Antal	Andel	Antal	Andel
1994	98/1022	10%	165/1022	16%	203/1022	20%
1995	102/1247	8%	198/1247	16%	252/1226	21%
1996	111/1263	9%	203/1237	16%	242/1234	20%
1997	109/1052	10%	174/1051	17%	220/1041	21%
1998	129/1061	12%	212/1058	20%		
1999	126/1197	11%				

7.3.1 Huvudbrott

När det gäller huvudbrott återfinns även här - som vid fängelse och skyddstillsyn - det högsta återfallet bland de som är dömda för tillgreppsbrott (cirka 40 %, med undantag för 1999; 33%). Återfall för rattfylleridömda är lågt precis som tidigare visats beträffande fängelse- och skyddstillsynsdömda. Rattfylleri och tillgreppsbrott är de två vanligaste huvudbrotten för kontraktsvårdsdömda.

Här är värt att notera att rattfylleridömda svarar för en stor del av alla som dömts till kontraktsvård, även om andelen minskat. Åren 1994 - 1997 var cirka 60 procent av alla dömda för rattfylleribrott, 1998 hälften och 45 procent 1999. Om rattfyllerigruppen räknas bort är det genomsnittliga återfallet för övriga grupper i stället cirka 25 procent under senaste året. En mindre andel rattfylleridömda och ökad andel dömda med högre återfallsrisker påverkar det genomsnittliga återfallstalet för kontraktsvårdsgruppen.

Tabell 7.3.1. Huvudbrott i aktuell verkställighet och återfall (kontraktsvård)

Huvudbrott	Återfall inom ett år											
	1994		1995		1996		1997		1998		1999	
	Antal	Andel	Antal	Andel	Antal	Andel	Antal	Andel	Antal	Andel	Antal	Andel
Våldsbrott	22/100	22%	18/118	15%	25/137	18%	18/114	16%	21/122	17%	17/166	10%
Sexualbrott	1/5	20%	1/5	20%	0/6	0%	0/4	0%	0/3	0%	0/6	0%
Tillgreppsbrott	53/133	40%	72/184	39%	70/171	41%	66/163	40%	86/198	43%	78/233	33%
Rån, även grovt	3/12	25%	4/18	22%	1/14	7%	2/13	15%	4/14	29%	4/15	27%
Bedrägeri, förskingring, borgenärsbrott	6/34	18%	12/33	36%	8/39	21%	8/26	31%	13/41	32%	13/46	28%
Brott mot allmänhet och stat	10/33	30%	14/41	34%	12/49	24%	13/50	26%	12/50	24%	17/59	29%
Trafikbrott, ej rattfylleri	2/10	20%	2/5	40%	4/11	36%	2/4	50%	3/10	30%	2/6	33%
Rattfylleri, även grovt	32/627	5%	34/772	4%	29/756	4%	25/605	4%	27/523	5%	28/543	5%
Narkotikabrott/-varusmuggling	9/56	16%	8/61	13%	13/71	18%	15/62	24%	23/91	25%	31/112	28%
Övrigt	2/12	17%	2/10	20%	2/9	22%	4/11	36%	2/9	22%	0/11	0%
Summa	140/1022	14%	167/1247	13%	164/1263	13%	153/1052	15%	191/1061	18%	190/1197	16%

7.3.2 Kön och ålder

De högsta återfallen återfinns i åldersgrupperna under 30 år. Det är dock relativt få unga personer som döms till kontraktsvård. Generellt kan sägas att återfallen minskar i fallande ordning för varje ålderskategori.

Kvinnornas återfall är betydligt lägre än männens; det skiljer mellan 7 - 13 procentenheter under de sex åren.

Tabell 7.3.2. Kön, ålder och återfall (kontraktsvård)

Kön	Ålder	Återfall inom ett år											
		1994		1995		1996		1997		1998		1999	
		Antal	Andel	Antal	Andel	Antal	Andel	Antal	Andel	Antal	Andel	Antal	Andel
Män		137/901	15%	159/1114	14%	158/1122	14%	143/934	15%	177/944	19%	179/1075	17%
	15-17	0/1	0%	2/2	100%	1/2	50%	1/2	50%	-	-	-	-
	18-20	14/27	52%	15/39	38%	10/39	26%	14/35	40%	7/30	23%	10/42	24%
	21-24	27/85	32%	21/77	27%	22/83	27%	33/86	38%	33/96	34%	21/117	18%
	25-29	29/126	23%	28/132	21%	39/146	27%	28/109	26%	48/142	34%	33/127	26%
	30-34	26/130	20%	27/165	16%	36/173	21%	30/136	22%	35/163	21%	36/171	21%
	35-44	31/266	12%	51/334	15%	37/325	11%	35/273	13%	40/247	16%	61/275	22%
	45-54	10/200	5%	12/267	4%	11/253	4%	12/209	6%	11/163	7%	14/237	6%
	55-	0/66	0%	3/98	3%	2/101	2%	0/84	0%	3/103	3%	4/106	4%
Kvinnor		3/121	2%	8/133	6%	6/141	4%	10/118	8%	14/117	12%	11/122	9%
	15-17	-	-	-	-	-	-	-	-	-	-	-	-
	18-20	0/4	0%	0/2	0%	1/3	33%	0/1	0%	-	-	0/2	0%
	21-24	0/10	0%	1/4	25%	1/6	17%	1/7	14%	0/4	0%	1/5	20%
	25-29	1/12	8%	0/15	0%	0/10	0%	2/11	18%	3/14	21%	1/10	10%
	30-34	0/16	0%	3/20	15%	2/17	12%	3/20	15%	4/22	18%	4/19	21%
	35-44	2/36	6%	2/39	5%	2/48	4%	4/36	11%	5/37	14%	5/37	14%
	45-54	0/31	0%	2/35	6%	0/43	0%	0/31	0%	2/28	7%	0/29	0%
	55-	0/12	0%	0/18	0%	0/14	0%	0/12	0%	0/12	0%	0/20	0%
Totalt	140/1022	14%	167/1247	13%	164/1263	13%	153/1052	15%	191/1061	18%	190/1197	16%	

7.3.3 Tidigare belastning

De som tidigare inte har haft någon kriminalvårdserfarenhet återfaller inte heller när det gäller kontraktsvård i så stor utsträckning, mellan 3 - 5 procent för de sex åren. Nästa grupp är de som tidigare endast haft frivårdspåföljder. Här föreligger ganska stora variationer, från 5 procent 1996 till 17 procent 1999. Övriga är återfallet drygt 10 procent. Som förväntat är det gruppen med tidigare frihetsberövande påföljd som svarar för det högsta återfallet. Det har dessutom ökat från 27 procent 1994 till 36 procent 1998, men med en nedgång till 29 senaste året.

Tabell 7.3.3. Tidigare belastning och återfall (kontraktsvård)

Kriminalvårdserfarenhet	1994		1995		1996		1997		1998		1999	
	Antal	Andel	Antal	Andel	Antal	Andel	Antal	Andel	Antal	Andel	Antal	Andel
Ingen	28/525	5%	28/695	4%	21/701	3%	22/551	4%	27/504	5%	25/562	4%
Endast frivård	18/152	12%	15/141	11%	8/161	5%	17/132	13%	14/135	10%	26/156	17%
Frihetsberövande påföljd	84/345	27%	124/411	30%	135/401	34%	114/369	31%	150/422	36%	139/479	29%
Summa	140/1022	14%	167/1247	13%	164/1263	13%	153/1052	15%	191/1061	18%	190/1197	16%

Kontraktsvårdsdömda har under de beskrivna sex åren förändrats vad avser tidigare belastning. De senaste två åren har 40 procent varit intagna i fängelse före aktuell dom, vilket är klart fler än tidigare år. Samtidigt har den grupp som inte tidigare varit dömda till kriminalvård minskat, vilket sammantaget tyder på en något mer belastad kontraktsvårdspopulation.

Diagram 7.3.3. Kriminalvårdserfarenhet bland dömda till kontraktsvård – tidsserie

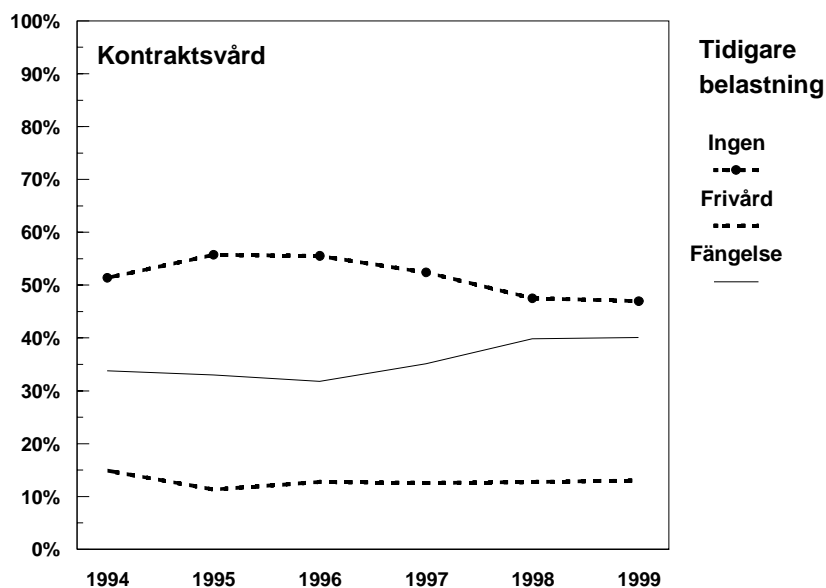

7.3.4 Medborgarskap och utvisning

Minst 90 procent av de som döms till kontraktsvård är svenska medborgare och över hälften av övriga har nordiskt medborgarskap. Det finns vissa skillnader i återfall mellan grupperna under de olika åren. Med hänsyn till att grupperna av icke-svenskar är små kan inga entydiga slutsatser dras av variationerna.

Tabell 7.3.4. Medborgarskap och återfall (kontraktsvård)

Medborgarskap	Återfall inom ett år											
	1994		1995		1996		1997		1998		1999	
	Antal	Andel	Antal	Andel	Antal	Andel	Antal	Andel	Antal	Andel	Antal	Andel
Sverige	130/939	14%	149/1145	13%	155/1169	13%	135/959	14%	169/975	17%	164/1068	15%
Övriga Norden	5/48	10%	7/59	12%	6/63	10%	11/54	20%	9/49	18%	12/69	17%
Övriga Europa	3/20	15%	5/23	22%	2/23	9%	4/18	22%	8/23	35%	6/32	19%
Övriga Världen	2/14	14%	6/20	30%	1/6	17%	3/21	14%	5/13	38%	7/25	28%
Medborgarskap okänt	-	-	-	-	0/1	0%	-	-	-	-	-	-
Statslös	-	-	-	-	-	-	-	-	0/1	0%	1/3	33%
Summa	140/1021	14%	167/1247	13%	164/1262	13%	153/1052	15%	191/1061	18%	190/1197	16%

7.4 Samhällstjänst

Här redovisas hur många som återfallit av de som påbörjat samhällstjänst under 1994 till 1999 och under olika långa återfallstider. Återfallsandelen ökar som vid andra påföljder i takt med uppföljningstidens längd. Efter ett år är återfallet 13 - 14 procent för de sex redovisade startåren. Efter två år kan man förenklat säga att återfallet dubblerats, till mellan 23 och 30 procent. Efter tre år har återfallet ökat till mellan 29 och 37 procent; det högsta återfallet avser startåret 1996.

Samhällstjänstens tillämpningsområde vidgades genom förändrad lagstiftning från 1 januari 1999. Antalet påbörjade ärenden ökade med mer än 300 under året. Det har också skett förändringar avseende gruppens ålderssammansättning, fördelning av huvudbrott och tidigare belastning. Trots ökning av antalet domar och övriga förändringar ses inga skillnader i återfall inom ett år jämfört med de fem föregående startåren.

Tabell 7.4.a. Återfall - totalt per årspopulation (samhällstjänst)

År	Återfall inom					
	1 år		2 år		3 år	
	Antal	Andel	Antal	Andel	Antal	Andel
1994	70/553	13%	143/553	26%	179/553	32%
1995	88/639	14%	146/639	23%	182/638	29%
1996	91/631	14%	192/630	30%	236/630	37%
1997	82/570	14%	145/570	25%	180/567	32%
1998	74/572	13%	135/571	24%		
1999	124/909	14%				

Tabell 7.4:b visar hur stor andel som togs in i fängelse på grund av återfall under uppföljningsperioden. Inom ett år har 5 - 6 procent påbörjat fängelsevistelse på grund av nya brott. När tre år förflutit har mellan 14 och 19 procent tagits in i fängelse vid minst ett tillfälle. Av de som påbörjade samhällstjänst under 1994 och 1996 har således var femte klient tagits in i fängelse under uppföljningstiden.

Tabell 7.4.b. Återfall - intagning i fängelse under uppföljningstiden - totalt per årspopulation (samhällstjänst)

År	Intagning inom					
	1 år		2 år		3 år	
	Antal	Andel	Antal	Andel	Antal	Andel
1994	31/553	6%	73/553	13%	107/553	19%
1995	38/639	6%	72/639	11%	88/638	14%
1996	39/631	6%	86/630	14%	117/630	19%
1997	34/570	6%	65/570	11%	90/567	16%
1998	27/572	5%	61/571	11%		
1999	39/909	4%				

7.4.1 Huvudbrott

Samhällstjänst har inte tillämpats som påföljd i mer än ett begränsat antal fall vad gäller vissa huvudbrotts typer. Våldsbrott, tillgrepsbrott och rattfylleri förekommer som vanligaste brotts typer. Dömda för tillgrepsbrott har, som vid andra påföljder, en relativt hög återfallsprocent; som högst 30 procent (startår 1997). Rattfylleridömda uppvisar även här ett lågt återfall (5 - 8 procent inom ett år). Den ökning på över 300 ärenden som tillkommit mellan 1998 och 1999 består till största delen av rattfylleridömda (+119), dömda för våldsbrott (+88) samt tillgrepsbrott och brott mot allmänhet och stat (+ 37 vardera).

Tabell 7.4.1. Huvudbrott i aktuell verkställighet och återfall (samhällstjänst)

Huvudbrott	Återfall inom ett år											
	1994		1995		1996		1997		1998		1999	
	Antal	Andel	Antal	Andel	Antal	Andel	Antal	Andel	Antal	Andel	Antal	Andel
Våldsbrott	18/174	10%	25/222	11%	29/204	14%	23/212	11%	18/197	9%	42/285	15%
Sexualbrott	0/2	0%	0/2	0%	1/5	20%	-	-	0/2	0%	0/4	0%
Tillgrepsbrott	22/119	18%	31/143	22%	31/139	22%	36/121	30%	27/123	22%	37/160	23%
Rån, även grovt	3/13	23%	5/27	19%	6/22	27%	2/24	8%	2/30	7%	6/25	24%
Bedrägeri, förskingring, borgenärsbrott	8/32	25%	5/20	25%	7/30	23%	4/23	17%	3/25	12%	4/41	10%
Brott mot allmänhet och stat	10/50	20%	6/43	14%	6/40	15%	6/44	14%	12/46	26%	13/83	16%
Trafikbrott, ej rattfylleri	0/4	0%	3/5	60%	0/4	0%	0/3	0%	1/3	33%	0/1	0%
Rattfylleri, även grovt	6/132	5%	13/159	8%	9/164	5%	3/102	3%	7/109	6%	16/228	7%
Narkotikabrott/-varusmuggling	2/12	17%	0/9	0%	0/13	0%	6/31	19%	2/27	7%	3/55	5%
Övrigt	1/15	7%	0/9	0%	2/10	20%	2/10	20%	2/10	20%	3/27	11%
Summa	70/553	13%	88/639	14%	91/631	14%	82/570	14%	74/572	13%	124/909	14%

7.4.2 Kön och ålder

Återfallet bland män dömda till samhällstjänst visar ett oregelbundet mönster med variationer inom samma åldersgrupp mellan de olika startåren. I åldersgruppen 18 - 20 år varierar återfallet mellan 12 - 21 procent för 1994 - 1999. I nästa åldersgrupp, 21 - 24 år, har först skett en ökning i återfall från 8 procent 1994 till 16 procent 1996 och därefter en viss minskning.

För män mellan 25 - 29 år är utfallet mellan åren mycket ojämnt och varierar från 7 till 21 procent återfall. Mer än hälften av den ökning av dömda klienter som skett mellan 1998 och 1999 består av nya åldersgrupper. Dessa klienter (35 år eller äldre) återföll i liten omfattning (högst 6 procent).

Kvinnor dömda till samhällstjänst utgör en mycket liten grupp. Antalet ökade med ett 50-tal under 1999 till 64 dömda, varav 6 procent återföll inom ett år. Noterbart är att inget återfall konstaterades inom ett år för dömda 1995 till 1997 samt inte heller för de nya åldersgrupper som tillkom under 1999 (35 år eller mer).

Tabell 7.4.2. Kön, ålder och återfall (samhällstjänst)

Kön	Ålder	Återfall inom ett år											
		1994		1995		1996		1997		1998		1999	
		Antal	Andel	Antal	Andel	Antal	Andel	Antal	Andel	Antal	Andel	Antal	Andel
Män		67/535	13%	88/616	14%	91/610	15%	82/553	15%	72/553	13%	120/845	14%
	15-17	0/7	0%	4/14	29%	3/14	21%	0/12	0%	3/10	30%	0/5	0%
	18-20	38/237	16%	51/279	18%	29/247	12%	40/245	16%	39/242	16%	56/261	21%
	21-24	17/206	8%	28/234	12%	40/256	16%	33/220	15%	20/206	10%	26/208	13%
	25-29	11/76	14%	5/73	7%	16/77	21%	8/64	13%	9/81	11%	19/124	15%
	30-34	1/8	13%	0/11	0%	2/13	15%	0/9	0%	0/11	0%	11/79	14%
	35-44	0/1	0%	0/5	0%	1/3	33%	1/3	33%	1/3	33%	6/94	6%
	45-54	-	-	-	-	-	-	-	-	-	-	1/57	2%
	55-	-	-	-	-	-	-	-	-	-	-	1/17	6%
Kvinnor		3/18	17%	0/23	0%	0/21	0%	0/17	0%	2/19	11%	4/64	6%
	15-17	-	-	-	-	-	-	-	-	-	-	-	-
	18-20	1/4	25%	0/9	0%	0/9	0%	0/7	0%	1/7	14%	1/6	17%
	21-24	0/9	0%	0/11	0%	0/5	0%	0/7	0%	0/5	0%	2/13	15%
	25-29	1/3	33%	0/3	0%	0/6	0%	0/2	0%	0/3	0%	0/7	0%
	30-34	1/2	50%	-	-	0/1	0%	-	-	1/4	25%	1/9	11%
	35-44	-	-	-	-	-	-	-	-	-	-	0/14	0%
	45-54	-	-	-	-	-	-	0/1	0%	-	-	0/13	0%
	55-	-	-	-	-	-	-	-	-	-	-	0/2	0%
Totalt		70/553	13%	88/639	14%	91/631	14%	82/570	14%	74/572	13%	124/909	14%

7.4.3 Tidigare belastning

Även för de klienter som påbörjat samhällstjänst är det gruppen som tidigare haft någon frihetsberövande påföljd, som står för det högsta återfallet (19 - 34 %). Det är dock inte så stor skillnad i återfall för de som inte har någon kriminalvårdserfarenhet alls och de som tidigare endast dömts till frivårdspåföljd. Förstagängsdömda har dock det lägsta återfallet alla år och utgör samtidigt den procentuellt största delgruppen varje år (cirka två tredjedelar).

Tabell 7.4.3. Tidigare belastning och återfall (samhällstjänst)

Kriminalvårdserfarenhet	Återfall inom ett år											
	1994		1995		1996		1997		1998		1999	
	Antal	Andel	Antal	Andel	Antal	Andel	Antal	Andel	Antal	Andel	Antal	Andel
Ingen	42/373	11%	57/451	13%	41/417	10%	36/379	9%	44/408	11%	65/541	10%
Endast frivård	12/100	12%	15/105	14%	19/121	16%	12/90	13%	16/92	17%	20/180	11%
Frihetsberövande påföljd	16/80	20%	16/83	19%	31/93	33%	34/101	34%	14/72	19%	39/188	21%
Summa	70/553	13%	88/639	14%	91/631	14%	82/570	14%	74/572	13%	124/909	14%

En förändring inträffade från 1999 då samhällstjänstens tillämpningsområde vidgades. Den innebär att andelen förstagängsdömda minskade och andelen med tidigare fängelseerfarenhet ökade. Det genomsnittliga återfallet inom ett år har dock inte påverkats av detta utan ligger i paritet med tidigare år (13 - 14 %).

Diagram 7.4.3. Kriminalvårdserfarenhet bland dömda till samhällstjänst – tidsserie

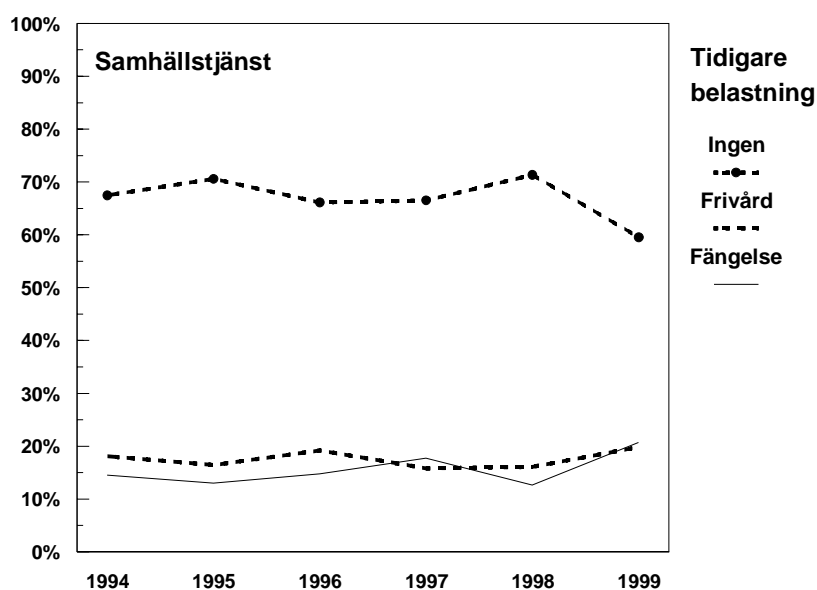

7.4.4 Medborgarskap och utvisning

Få utländska medborgare döms till samhällstjänst. En viss ökning ägde rum under 1999. Talen är så små att man inte kan dra några slutsatser av de variationer i återfall som förekommer mellan åren.

Tabell 7.4.4. Medborgarskap och återfall (samhällstjänst)

	Återfall inom ett år											
	1994		1995		1996		1997		1998		1999	
Medborgarskap	Antal	Andel	Antal	Andel	Antal	Andel	Antal	Andel	Antal	Andel	Antal	Andel
Sverige	63/514	12%	80/590	14%	81/575	14%	64/506	13%	64/518	12%	105/802	13%
Övriga Norden	2/16	13%	5/20	25%	3/24	13%	2/15	13%	2/10	20%	8/36	22%
Övriga Europa	1/13	8%	1/9	11%	2/13	15%	7/17	41%	5/18	28%	3/24	13%
Övriga Världen	3/8	38%	2/19	11%	4/17	24%	8/30	27%	3/25	12%	7/44	16%
Medborgarskap okänt	-	-	-	-	0/1	0%	-	-	0/1	0%	-	-
Statslös	0/1	0%	0/1	0%	1/1	100%	1/2	50%	-	-	1/3	33%
Summa	69/552	13%	88/639	14%	91/631	14%	82/570	14%	74/572	13%	124/909	14%

7.5 Skyddstillsyn med fängelse enligt BrB 28:3

Nedan framgår hur stort återfallet är för dem som påbörjat skyddstillsyn med fängelse enligt BrB 28:3. Återfallsandelarna är relativt höga. Redan inom ett år har mellan 34 och 38 procent återfallit, utom för startåret 1999 då återfallet var något lägre. En markant ökning sker under det andra uppföljningsåret. Efter tre år har mellan 56 och 63 procent återfallit av de som dömdes under 1994 - 1997.

**Tabell 7.5:a. Återfall - totalt per årspopulation
(skyddstillsyn med fängelse enligt BrB 28:3)**

År	Återfall inom					
	1 år		2 år		3 år	
	Antal	Andel	Antal	Andel	Antal	Andel
1994	96/279	34%	133/279	48%	156/279	56%
1995	151/435	35%	236/435	54%	272/429	63%
1996	103/300	34%	146/297	49%	171/297	58%
1997	115/306	38%	162/305	53%	189/305	62%
1998	121/332	36%	163/329	50%		
1999	98/337	29%				

Efter att ett år har gått har mellan 20 och 24 procent på nytt tagits in i fängelse. Vid tvåårsuppföljningen har mellan 30 och 38 procent påbörjat nytt fängelsestraff och vid treårsuppföljningen mellan 38 och 45 procent. Siffrorna är för samtliga år och uppföljningsperioder minst lika höga eller högre än för de som enbart var dömda till fängelse (avsnitt 7.1).

**Tabell 7.5:b. Återfall - intagning i fängelse under
uppföljningstiden - totalt per årspopulation (skydds-
tillsyn med fängelse enligt BrB 28:3)**

År	Intagning inom					
	1 år		2 år		3 år	
	Antal	Andel	Antal	Andel	Antal	Andel
1994	58/279	21%	85/279	30%	106/279	38%
1995	103/435	24%	155/435	36%	187/429	44%
1996	72/300	24%	111/297	37%	134/297	45%
1997	70/306	23%	117/305	38%	134/305	44%
1998	79/332	24%	119/329	36%		
1999	66/337	20%				

7.5.1 Huvudbrott

Fördelat på huvudbrott blir de flesta delgrupperna relativt små. Mest förekommande brottstyper är tillgreppsbrott, våldsbrott, rån samt brott mot allmänhet och stat. Tillgreppsbrott samt brott mot allmänhet och stat svarar vid denna påföljd generellt för de högsta återfallsandelarna.

Tabell 7.5.1. Huvudbrott i aktuell verkställighet och återfall (skyddstillsyn med fängelse enligt BrB 28:3)

Huvudbrott	Återfall inom ett år											
	1994		1995		1996		1997		1998		1999	
	Antal	Andel	Antal	Andel	Antal	Andel	Antal	Andel	Antal	Andel	Antal	Andel
Våldsbrott	12/57	21%	24/98	24%	15/75	20%	14/57	25%	17/79	22%	15/70	21%
Sexualbrott	1/3	33%	0/6	0%	1/4	25%	1/4	25%	0/5	0%	0/4	0%
Tillgreppsbrott	46/99	46%	64/141	45%	45/103	44%	56/121	46%	55/105	52%	36/120	30%
Rån, även grovt	8/28	29%	6/46	13%	11/36	31%	12/42	29%	10/52	19%	14/45	31%
Bedrägeri, förskingring, borgenårsbrott	3/17	18%	23/44	52%	7/20	35%	4/18	22%	4/14	29%	6/17	35%
Brott mot allmänhet och stat	15/33	45%	21/48	44%	13/31	42%	7/23	30%	10/28	36%	13/30	43%
Trafikbrott, ej rattfylleri	-	-	2/4	50%	3/3	100%	4/7	57%	1/2	50%	3/8	38%
Rattfylleri, även grovt	1/8	13%	1/13	8%	1/1	100%	4/8	50%	2/5	40%	1/4	25%
Narkotikabrott/ varusmuggling	6/25	24%	6/30	20%	5/20	25%	11/17	65%	19/37	51%	8/34	24%
Övrigt	4/9	44%	4/5	80%	2/7	29%	2/9	22%	3/5	60%	2/5	40%
Summa	96/279	34%	151/435	35%	103/300	34%	115/306	38%	121/332	36%	98/337	29%

7.5.2 Kön och ålder

Bland männen finns en övervikt för relativt unga dömda, under 25 år. Återfallsandelarna varierar en hel del utan att något särskilt mönster framträder. Det gäller både mellan åren för samma åldersgrupp och mellan olika åldersgrupper.

Kvinnorna har totalt ett högre återfall än männen både 1995, 1996 och 1999. Man måste här beakta att det rör sig om väldigt få klienter i underlaget, speciellt bland kvinnorna.

Tabell 7.5.2. Kön, ålder och återfall (skyddstillsyn med fängelse enligt BrB 28:3)

Kön	Ålder	Återfall inom ett år											
		1994		1995		1996		1997		1998		1999	
		Antal	Andel	Antal	Andel	Antal	Andel	Antal	Andel	Antal	Andel	Antal	Andel
Män		90/253	36%	133/389	34%	95/278	34%	106/277	38%	112/301	37%	87/315	28%
	15-17	5/11	45%	7/20	35%	7/12	58%	3/15	20%	3/10	30%	-	-
	18-20	29/79	37%	24/94	26%	24/75	36%	27/84	32%	35/108	32%	30/79	38%
	21-24	16/44	36%	35/90	39%	16/67	24%	30/71	42%	19/60	32%	15/74	20%
	25-29	14/41	34%	11/50	22%	15/38	39%	11/29	38%	14/35	40%	12/47	26%
	30-34	13/34	38%	23/61	38%	18/32	56%	15/28	54%	10/23	43%	11/46	24%
	35-44	12/27	44%	25/54	46%	13/46	28%	17/32	53%	26/50	52%	12/42	29%
	45-54	1/17	6%	8/17	47%	2/7	29%	3/16	19%	4/12	33%	7/22	32%
55-	-	-	0/3	0%	0/1	0%	0/2	0%	1/3	33%	0/5	0%	
Kvinnor		6/26	23%	18/46	39%	8/22	36%	9/29	31%	9/31	29%	11/22	50%
	15-17	-	-	0/1	0%	-	-	-	-	-	-	-	-
	18-20	0/1	0%	0/1	0%	0/5	0%	0/4	0%	0/3	0%	0/1	0%
	21-24	1/3	33%	2/5	40%	0/2	0%	2/5	40%	0/2	0%	0/1	0%
	25-29	1/4	25%	7/14	50%	1/3	33%	5/7	71%	1/6	17%	1/6	17%
	30-34	1/3	33%	5/11	45%	5/5	100%	2/5	40%	2/7	29%	2/2	100%
	35-44	3/12	25%	4/12	33%	1/5	20%	0/6	0%	6/11	55%	6/8	75%
	45-54	0/3	0%	0/2	0%	1/2	50%	0/2	0%	0/1	0%	1/3	33%
55-	-	-	-	-	-	-	-	-	0/1	0%	1/1	100%	
Totalt		96/279	34%	151/435	35%	103/300	34%	115/306	38%	121/332	36%	98/337	29%

7.5.3 Tidigare belastning

Som framgår av tabellen har de som tidigare varit frihetsberövade genom fängelse ett markant högre återfall än de som bara haft frivård eller ingen kriminalvårdserfarenhet alls, med undantag för startåren 1994 och 1999. Skillnaderna i återfall är små mellan förstagångsdömda och de som tidigare endast dömts till frivårdspåföljd. Startåren 1996 och 1998 återföll t.o.m. en högre andel av de förstagångsdömda. De små gruppstorlekarna bidrar till vissa slumpmässiga variationer mellan åren.

Tabell 7.5.3. Tidigare belastning och återfall (skyddstillsyn med fängelse enligt BrB 28:3)

Kriminalvårdserfarenhet	1994		1995		1996		1997		1998		1999	
	Antal	Andel	Antal	Andel	Antal	Andel	Antal	Andel	Antal	Andel	Antal	Andel
Ingen	56/172	33%	35/156	22%	23/112	21%	26/111	23%	28/132	21%	26/99	26%
Endast frivård	14/39	36%	14/58	24%	6/30	20%	13/51	25%	7/43	16%	14/38	37%
Frihetsberövande påföljd	26/68	38%	102/221	46%	74/158	47%	76/144	53%	86/157	55%	58/200	29%
Summa	96/279	34%	151/435	35%	103/300	34%	115/306	38%	121/332	36%	98/337	29%

År 1999 ändrades den dömda gruppens sammansättning relativt kraftigt jämfört med de fyra föregående åren. Andelen som tidigare suttit i fängelse ökade och andelen som saknade belastning minskade. Även 1994 avviker från övriga år. Fördelning och förändring i återfall på kort sikt (ett år) motsvaras inte på ett förväntat sätt. Förklaringen torde ligga i de små gruppstorlekarna och därmed sammanhängande slumpfaktorer.

Diagram 7.5.3. Kriminalvårdserfarenhet bland dömda enligt BrB 28:3 – tidsserie

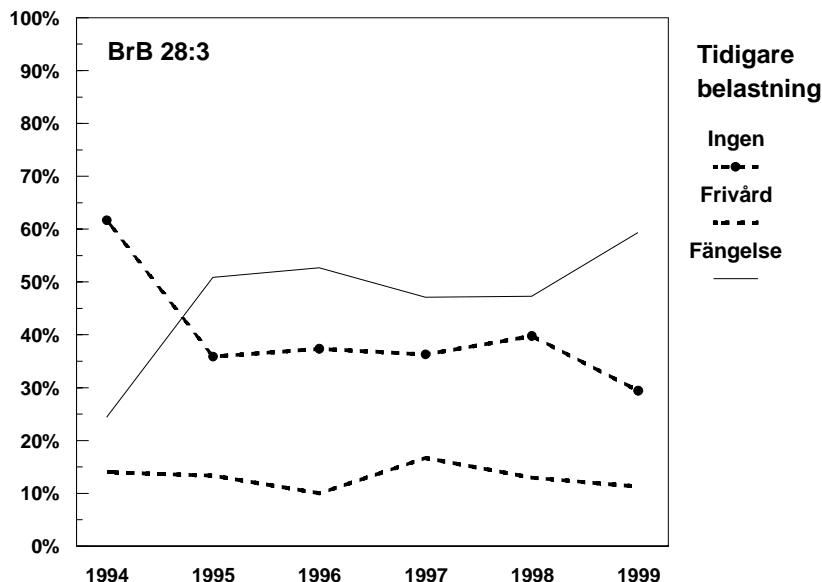

7.5.4 Medborgarskap och utvisning

På samma sätt som för de som påbörjat kontraktsvård eller samhällstjänst är det få personer i varje delgrupp av icke svenska medborgare. Därmed blir återfallsandelen känslig för om enstaka individer återfaller eller inte. Några slutsatser om trend eller utveckling kan inte dras. För svenska medborgare visar återfallen relativ stabilitet (33 - 37 %) när man jämför mellan åren, med undantag för det lägre återfallet 1999.

Tabell 7.5.4. Medborgarskap och återfall (skyddstillsyn med fängelse enligt BrB 28:3)

Medborgarskap	Återfall inom ett år											
	1994		1995		1996		1997		1998		1999	
	Antal	Andel	Antal	Andel	Antal	Andel	Antal	Andel	Antal	Andel	Antal	Andel
Sverige	88/239	37%	128/362	35%	79/238	33%	91/253	36%	90/258	35%	72/253	28%
Övriga Norden	2/9	22%	12/34	35%	14/28	50%	12/22	55%	12/22	55%	8/25	32%
Övriga Europa	1/7	14%	6/14	43%	4/13	31%	5/9	56%	8/17	47%	6/19	32%
Övriga Världen	5/24	21%	5/23	22%	6/19	32%	7/20	35%	11/32	34%	12/39	31%
Medborgarskap okänt	-	-	-	-	-	0%	-	-	-	-	0/1	0%
Statslös	-	-	0/2	0%	0/2	0%	0/2	0%	0/3	0%	-	-
Summa	96/279	34%	151/435	35%	103/300	34%	115/306	38%	121/332	36%	98/337	29%

7.6 Intensivövervakning med elektronisk kontroll

Försöksverksamheten med intensivövervakning började den 1 augusti 1994 vid sex frivårdsmyndigheter och pågick i denna omfattning till och med 1996. År 1997 utökades försöksverksamheten till hela landet och man fick ett dramatiskt högre antal intensivövervakade.

De grupper som redovisas de första åren är således förhållandevis små. Det är ändå angeläget att redovisa påföljden från dess inledningsskede då den rönt stor uppmärksamhet.

I tabellen kan utläsas hur många som återfallit av de som påbörjade intensivövervakning med elektronisk kontroll under 1994 - 1999. Under 1994 påbörjades endast 82 övervakningar. Inom ett år hade 6 procent av dessa återfallit med ny kriminalvårds-påföljd. Under 1995 och 1996 påbörjades 443 resp. 489 övervakningar. För båda åren hade 4 procent återfallit inom ett år. Av de som påbörjade intensivövervakning under 1994 - 1996 återföll 9 - 11 procent inom två år. Återfallen inom tre år varierade mellan 12 - 14 procent.

Från och med 1997 ökade gruppen dömda till intensivövervakning med mer än 3 000 personer. Återfallet har inte förändrats jämfört med den tidigare begränsade försöksverksamheten. Även för 1997 - 1999 var återfallet 4 procent inom ett år.

Startåren 1997 och 1998 kan följas upp i två år. Återfallet var då 8 resp. 9 procent, dvs. samma nivå som åren dessförinnan. De intensivövervakningar som påbörjades 1997 kan följas i 3 år. Återfallet stannar i likhet med tidigare år vid 12 procent.

Tabell 7.6:a. Återfall - totalt per årspopulation (intensivövervakning med elektronisk kontroll)

År	Återfall inom					
	1 år		2 år		3 år	
	Antal	Andel	Antal	Andel	Antal	Andel
1994	5/82	6%	9/82	11%	11/82	13%
1995	17/443	4%	41/443	9%	60/441	14%
1996	20/489	4%	43/487	9%	58/487	12%
1997	135/3741	4%	310/3738	8%	437/3717	12%
1998	165/3889	4%	351/3875	9%		
1999	132/3503	4%				

Inom ett år är andelen som tagits in i fängelse på grund av ny dom som högst 2 procent (startåret 1998). När två år förflutit hade 2 - 5 procent tagits in i fängelse. Inom tre år hade 6 - 7 procent av de som började verkställa intensivövervakning under 1994 - 1997 intagits i fängelse. Inga skillnader kan således konstateras mellan de första årens begränsade försöksverksamhet och den riksomfattande verksamheten.

Tabell 7.6.b. Återfall - intagning i fängelse under uppföljningstiden - totalt per årspopulation (intensivövervakning med elektronisk kontroll)

År	Intagning inom					
	1 år		2 år		3 år	
	Antal	Andel	Antal	Andel	Antal	Andel
1994	1/82	1%	2/82	2%	5/82	6%
1995	2/443	0%	18/443	4%	30/441	7%
1996	6/489	1%	24/487	5%	33/487	7%
1997	50/3741	1%	168/3738	4%	266/3717	7%
1998	68/3889	2%	181/3875	5%		
1999	44/3503	1%				

7.6.1 Huvudbrott

Rattfylleri är det klart dominerande huvudbrottet bland de som påbörjade intensivövervakning; mellan 48 procent (1994) och 62 procent (1995) av alla brott. En så stor dominans av en brottstyp påverkar givetvis totalsiffrorna för återfall inom påföljden. Återfallet inom ett år för rattfylleri-dömda är 2 till 3 procent. Värt att notera är att den relativt stora gruppen dömda för våldsbrott (cirka 20 % av alla) också visar ett lågt återfall (2 - 5 %) inom ett år. De relativt små grupperna med huvudbrotten tillgrepp samt trafik (ej rattfylleri) har de högsta återfallen.

Tabell 7.6.1. Huvudbrott i aktuell verkställighet och återfall (intensivövervakning med elektronisk kontroll)

Huvudbrott	Återfall inom ett år											
	1994		1995		1996		1997		1998		1999	
	Antal	Andel	Antal	Andel	Antal	Andel	Antal	Andel	Antal	Andel	Antal	Andel
Våldsbrott	0/20	0%	2/83	2%	2/103	2%	35/730	5%	30/814	4%	21/718	3%
Sexualbrott	-	-	0/3	0%	0/3	0%	0/19	0%	1/27	4%	0/20	0%
Tillgreppsbrott	0/3	0%	2/13	15%	2/19	11%	21/126	17%	24/152	16%	12/135	9%
Rån, även grovt	-	-	-	-	-	-	0/1	0%	0/1	0%	0/3	0%
Bedrägeri, förskingring, borgenärsbrott	1/2	50%	0/4	0%	1/14	7%	3/97	3%	8/151	5%	8/131	6%
Brott mot allmänhet och stat	1/6	17%	2/21	10%	1/18	6%	12/207	6%	10/231	4%	15/229	7%
Trafikbrott, ej rattfylleri	0/1	0%	2/7	29%	2/11	18%	19/88	22%	20/81	25%	15/94	16%
Rattfylleri, även grovt	2/39	5%	8/273	3%	9/284	3%	36/2132	2%	50/2061	2%	46/1747	3%
Narkotikabrott/-varusmuggling	1/2	50%	0/2	0%	2/8	25%	7/110	6%	13/125	10%	10/169	6%
Övrigt	0/9	0%	1/37	3%	1/29	3%	2/231	1%	9/246	4%	5/257	2%
Summa	5/82	6%	17/443	4%	20/489	4%	135/3741	4%	165/3889	4%	132/3503	4%

7.6.2 Kön och ålder

Det finns inget tydligt mönster i återfallet när man jämför mellan åldersgrupperna och mellan de fem åren. Såväl små ökningar som minskningar förekommer vid jämförelse över tid. De högsta återfallen har avsett unga dömda (18 - 20 år) under 1997 och 1998 (8 - 9 %).

Bland kvinnorna har ingen återfallit inom ett år av de som påbörjade intensivövervakning 1995 och 1996. Sedan verksamheten blev riksomfattande från 1997 har kvinnornas återfall totalt varit i stort sett lika som männens.

Tabell 7.6.2. Kön, ålder och återfall (intensivövervakning med elektronisk kontroll)

Kön	Ålder	Återfall inom ett år											
		1994		1995		1996		1997		1998		1999	
		Antal	Andel	Antal	Andel	Antal	Andel	Antal	Andel	Antal	Andel	Antal	Andel
Män		3/74	4%	17/410	4%	20/463	4%	123/3486	4%	157/3661	4%	119/3233	4%
	15-17	-	-	-	-	-	-	0/4	0%	0/1	0%	-	-
	18-20	0/4	0%	0/11	0%	2/23	9%	12/151	8%	8/183	4%	5/134	4%
	21-24	0/10	0%	4/69	6%	2/75	3%	11/510	2%	28/514	5%	17/428	4%
	25-29	1/22	5%	2/72	3%	5/75	7%	23/559	4%	17/556	3%	17/508	3%
	30-34	1/14	7%	2/70	3%	1/67	1%	26/549	5%	23/550	4%	16/492	3%
	35-44	1/15	7%	6/92	7%	9/113	8%	31/770	4%	51/872	6%	39/794	5%
	45-54	0/4	0%	2/58	3%	1/74	1%	18/646	3%	23/623	4%	19/571	3%
	55-	0/5	0%	1/38	3%	0/36	0%	2/297	1%	7/362	2%	6/306	2%
Kvinnor		2/8	25%	0/33	0%	0/26	0%	12/255	5%	8/228	4%	13/270	5%
	15-17	-	-	-	-	-	-	-	-	-	-	-	-
	18-20	-	-	-	-	0/1	0%	0/6	0%	1/6	17%	1/4	25%
	21-24	-	-	-	-	-	-	0/11	0%	0/8	0%	0/15	0%
	25-29	1/2	50%	0/3	0%	0/3	0%	3/28	11%	0/21	0%	1/35	3%
	30-34	0/2	0%	0/5	0%	0/6	0%	2/36	6%	1/29	3%	1/37	3%
	35-44	1/2	50%	0/10	0%	0/4	0%	5/95	5%	4/75	5%	8/79	10%
	45-54	0/1	0%	0/12	0%	0/8	0%	2/65	3%	1/62	2%	2/70	3%
	55-	0/1	0%	0/3	0%	0/4	0%	0/14	0%	1/27	4%	0/30	0%
Totalt		5/82	6%	17/443	4%	20/489	4%	135/3741	4%	165/3889	4%	132/3503	4%

7.6.3 Tidigare belastning

Intensivövervakade utan tidigare kriminalvårdserfarenhet har ett mycket lågt återfall (2 - 3 %). Återfallet ökar något för de som tidigare haft frivårdspåföljd. Högst återfall har de som tidigare suttit i fängelse, mellan 13 och 16 procent under de år som verksamheten varit riksomfattande.

Tabell 7.6.3. Tidigare belastning och återfall (intensivövervakning med elektronisk kontroll)

Kriminalvårdserfarenhet	Återfall inom ett år											
	1994		1995		1996		1997		1998		1999	
	Antal	Andel	Antal	Andel	Antal	Andel	Antal	Andel	Antal	Andel	Antal	Andel
Ingen	1/61	2%	10/370	3%	12/400	3%	46/3011	2%	67/3149	2%	58/2774	2%
Endast frivård	1/6	17%	1/20	5%	2/22	9%	10/195	5%	18/240	8%	8/236	3%
Frihetsberövande påföljd	3/15	20%	6/53	11%	6/67	9%	79/535	15%	80/500	16%	66/493	13%
Summa	5/82	6%	17/443	4%	20/489	4%	135/3741	4%	165/3889	4%	132/3503	4%

Populationen domineras av dömda som inte tidigare har någon kriminalvårdserfarenhet (drygt 80 %). Trots att totalpopulationen varierat från de första försöksårens några hundra till fullskaleverksamhetens närmare 4 000 har urvalet av klienter i detta avseende hållit sig förhållandevis konstant. Detta kan också vara en delförklaring till de jämna återfallsiffrorna.

Diagram 7.6.3. Kriminalvårdserfarenhet bland intensivövervakade – tidsserie

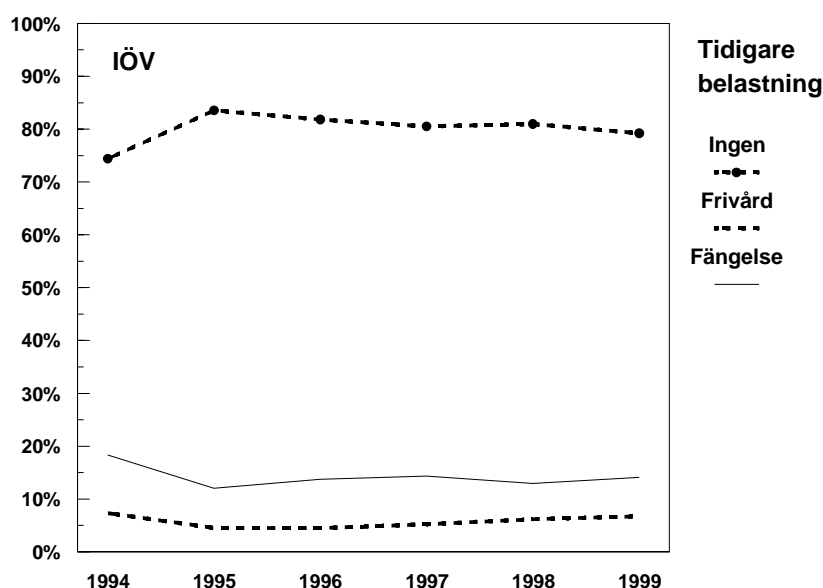

7.6.4 Medborgarskap och utvisning

Populationen som får intensivövervakning består till mycket hög andel av svenska medborgare, närmare 90 procent. Tabellen har därför ett begränsat informationsvärde vad gäller återfall för andra nationaliteter än svenskar under de första tre åren (försöksverksamheten). För dömda med annat medborgarskap än svenskt är medelåterfallet 7 procent under det sista året.

Tabell 7.6.4. Medborgarskap och återfall (intensivövervakning med elektronisk kontroll)

Medborgarskap	Återfall inom ett år											
	1994		1995		1996		1997		1998		1999	
	Antal	Andel	Antal	Andel	Antal	Andel	Antal	Andel	Antal	Andel	Antal	Andel
Sverige	5/70	7%	16/398	4%	15/437	3%	113/3290	3%	136/3435	4%	100/3047	3%
Övriga Norden	0/5	0%	0/11	0%	1/12	8%	7/157	4%	6/143	4%	15/152	10%
Övriga Europa	0/4	0%	1/19	5%	3/29	10%	7/169	4%	13/184	7%	11/144	8%
Övriga Världen	0/3	0%	0/14	0%	1/11	9%	5/116	4%	10/123	8%	5/151	3%
Medborgarskap okänt	-	-	-	-	-	-	1/1	100%	0/2	0%	0/2	0%
Statslös	-	-	0/1	0%	-	-	2/8	25%	0/2	0%	1/7	14%
Summa	5/82	6%	17/443	4%	20/489	4%	135/3741	4%	165/3889	4%	132/3503	4%

7.7 Jämförelse mellan påföljder - återfall inom tre år

7.7.1 Om straffmätning och påföljdsval

Straffmätning sker efter en skala som börjar med penningböter och slutar med livstids fängelse. Om böter inte är en möjlig påföljd ska domstolarna göra ett val mellan fängelse, villkorlig dom och skyddstillsyn. Fängelse ska användas i sista hand. De skäl som ska beaktas för att döma till fängelse är brottslighetens straffvärde, brottslighetens art samt tidigare brottslighet. Allmänt gäller att fängelse har företräde om brottets straffvärde bör medföra ett års fängelse eller mer. Icke frihetsberövande påföljder kan ändå komma ifråga, men skälen för detta ska vara starka.

Vissa brott anses ändå förtjäna fängelse, trots att straffvärdet i sig inte är så högt. Man talar här om artbrott. Exempel på detta kan vara grovt rattfylleri, vissa former av misshandel eller våld mot tjänsteman, vissa typer av skattebrott.

Någon exakt lista över artbrott är svår att avgränsa. Bland annat utifrån omständigheterna i det enskilda fallet finns möjlighet att hänföra ett brott som artbrott. Allmänpreventiva skäl finns med i de bakomliggande resonemangen. Straffmätningen kan också påverkas av förmildrande eller försvårande omständigheter i det enskilda fallet.

Därutöver ska domstolen ta hänsyn till om en tilltalad tidigare gjort sig skyldig till brott. De faktorer som ska bedömas är bland annat omfattningen av tidigare brottslighet, tid mellan brotten, likartad brottslighet och upprepad allvarlig brottslighet.

Till lagstiftningen bakom olika påföljder hör förarbeten, som kan sägas vara vägledande för tillämpningen. I vissa fall pekas målgrupper ut, för vilka påföljden i första hand är avsedd att tillämpas. Prejudicerande fall i högre instans ger vägledning för praxis.

Andra hänsyn som ålder, särskilt ungdom, missbruksproblematik, psykisk abnormitet m.m. ska övervägas. Bakom varje enskild dom ligger således ett antal överväganden, som kan få olika vikt i olika enskilda fall. Det är förklaringen till den stora spridning av påföljder som kan tillämpas vid ett till synes lika rubricerat brott.

När man tolkar uppgifter om återfall - särskilt vid jämförelser - är det ovan redovisade en första faktor att ta hänsyn till. Människorna och omständigheterna kring brotten, brottens art, tidigare brottslighet m.m. utgör en komplex heterogenitet av bakgrundsfaktorer. Dessa bakgrundsfaktorer är påtagligt styrande för de siffror om återfall som redovisas. Det går därmed inte - förutan en långt mer avancerad forskningsansats - att dra långtgående slutsatser om påföljders verkningar. Däremot ger de ett faktaunderlag om hur stort eller litet återfallet är, underlag för vidare diskussion om påföljdsval och inte minst antydningar om vilka grupper som visar större eller mindre risk att återkomma till kriminalvård genom förnyad brottslighet.

7.7.1.1 Kommentarer till följande avsnitt

Återfall inom tre år kan redovisas för startåren 1994 - 1997. Följande avsnitt (7.7.2 - 7.7.8) redovisar jämförelser mellan de olika påföljderna, först totalt för alla brottstyper, därefter fördelat på sex olika huvudbrott. De brott som redovisas har valts därför att de omfattar en stor volym av dömda och/eller är brottstyper av allmänt intresse.

Tabellerna innehåller uppgifter om återfall för varje enskilt startår (1994 - 1997). Därefter har gjorts en medelvärdesberäkning för de fyra åren. Motiven för detta är bland annat att jämma ut fluktuationer mellan åren. Andelen återfall kan kraftigt påverkas av små skillnader i antal återfall när beräkningar görs på små delgrupper. Ett medelvärde för fyra år ger mer tyngd åt siffermaterialet, då det baseras på en avsevärt större volym av händelser. Ett medelvärde tar givetvis ut effekter av eventuella trender eller stora avvikelser mellan åren, vilket i så fall kommenteras i texten.

Återfallet är fördelat efter typ av brott (huvudbrott). Nedanstående begrepp används i den följande texten.

Fängelsedomar har fördelats i tre kategorier med innebörden:

Korttid = fängelse t.o.m. 2 månader

Medeltid = fängelse över 2 månader men under 2 år

Långtid = fängelse 2 år eller längre

Ålder har fördelats på följande sätt:

Unga = under 25 år

Medelålder = 25 år t.o.m. 44 år

Äldre = 45 år eller äldre

I bilaga 2 tabellerna 1:a - c finns en fullständig redovisning av återfall för samtliga påföljder. Bilagan bygger på summerade populationer för startåren 1994 - 1997 och innehåller medelvärden för återfall under dessa fyra år.

7.7.2 Jämförelse mellan påföljder - återfall inom tre år - samtliga brottstyper

De högsta återfallen återfinns bland de intagna som avtjänat fängelse med medellånga strafftider och bland dömda till skyddstillsyn i kombination med fängelse (BrB 28:3).

Återfallet inom tre år, för dömda till medellånga strafftider, är 60 procent (medelvärde). Kategorin består av flera delgrupper som innehåller ett stort antal personer där återfallsrisken är mycket hög. Den största delgruppen är intagna dömda för tillgreppsbrott i "medelålder" (25 t.o.m. 44 år) och med tidigare fängelsevistelser bakom sig. Delgruppen består årligen av drygt 1 100 intagna, varav strax under 1 000 återfaller (86 %). Såväl unga som äldre, dömda för tillgreppsbrott och med tidigare fängelsestraff bakom sig återfaller i samma omfattning. De utgör tillsammans årligen knappt 400, varav cirka 325 återfaller. Höga återfall (75 - 80 %) finns även bland tidigare belastade (fängelse) i alla åldersgrupper dömda för narkotikabrott. De är tillsammans knappt 400 årligen, varav nästan 300 återfaller.

Även skyddstillsyn med fängelse (enl. BrB 28:3) visar på ett återfall om 60 procent (medelvärde). Påföljden utdöms årligen för 300 - 400 personer. Drygt hälften av de som fick skyddstillsyn med fängelse under 1994 - 1997 var under 25 år. Endast några procent var 45 år eller äldre. En tredjedel av alla var dömda för tillgreppsbrott, där det genomsnittliga återfallet var 70 procent. För våldsbrottsdömda (som utgör drygt 20 %) var återfallet 46 procent. Varannan av de som var dömda för rån återföll.

Efter dom till skyddstillsyn återföll 39 procent. Av de som påbörjade skyddstillsyn under 1994 - 1997 hade 37 procent tidigare varit dömda till kriminalvårdspåföljd. Motsvarande andel för fängelsedömda var 55 procent. Det genomsnittliga återfallet för frigivna från fängelse (utan hänsyn taget till straffid) var 43 procent.

Det relativt sett låga återfallet vid kontraktsvård (29 %) måste ses i ljuset av att påföljden i över 60 procent av domarna avser rattfylleri; en brottstyp där registrerat återfall är förhållandevis lågt oavsett påföljd. Året 1997 visar på ett högre återfall än tidigare år.

Samhällstjänst utdömdes i omkring 600 fall per år i. Typiska brottstyper är mindre grova våldsbrott, rattfylleri och tillgreppsbrott. Närmare 70 procent hade inte tidigare dömts till kriminalvård. Återfallet var i medeltal 33 procent.

Fängelse från 2 år och uppåt domineras av narkotikabrott, våldsbrott, rån och sexualbrott. De relativt sett låga återfallen vid sexualbrott och narkotikabrottslighet medverkar till att återfallet i medeltal stannar vid 31 procent. En svag tendens till minskande återfall kan konstateras.

Av korttidsdömda återfaller 26 procent (medeltal). En bakgrund till denna ganska låga siffra är att gruppen till hög andel består av förstagångsdömda samt att 45 procent av gruppen har huvudbrottet rattfylleri; i båda fallen faktorer som har samband med låga återfall. År 1997, då antalet korttidsdömda minskade drastiskt, var återfallet minst 10 procentenheter högre än tidigare år. Den huvudsakliga orsaken är den förändrade klientsammansättningen.

Återfallet inom tre år för de som erhållit intensivövervakning (IÖV) var 12 procent (medeltal). Till och med 1996 var omfattningen begränsad till försöksdistrikten. Under 1997 omfattades dock över 3 700 klienter av intensivövervakning, med fortsatt låga återfallssiffror. Knappt 60 procent av alla IÖV-ärenden under de fyra åren har avsett huvudbrottet rattfylleri och 20 procent våldsbrott. En stor majoritet (81 %) har inte tidigare varit föremål för kriminalvård.

Inom tre år är det genomsnittliga återfallet 40 procent för samtliga dömda

Tabell 7.7.2. Återfall inom tre år - samtliga brottstyper

Startår		Fängelse korttid T=< 2 mån	Fängelse medeltid 2 mån - 2 år	Fängelse långtid T=> 2 år	Skydds-tillsyn	Kontrakts-vård	Samhälls-tjänst	Skydds-tillsyn + Fä (28:3)	IÖV	Totalt *
1994	Återfall andel	23%	58%	32%	39%	29%	32%	56%	13%	39%
	Återfall antal	1447	3706	320	1809	294	179	156	11	7922
	Antal klienter	6162	6361	985	4686	1022	553	279	82	20130
1995	Återfall andel	23%	59%	34%	39%	29%	29%	63%	14%	39%
	Återfall antal	1385	3587	305	1890	354	182	272	60	8035
	Antal klienter	5937	6113	888	4793	1226	638	429	441	20465
1996	Återfall andel	26%	60%	29%	39%	28%	37%	58%	12%	40%
	Återfall antal	1319	3554	262	1620	346	236	171	58	7566
	Antal klienter	5144	5877	900	4200	1234	630	297	487	18769
1997	Återfall andel	37%	62%	28%	41%	33%	32%	62%	12%	39%
	Återfall antal	995	3260	236	1683	339	180	189	437	7319
	Antal klienter	2665	5280	841	4147	1041	567	305	3717	18563
Medel-värde	Återfall andel	26%	60%	31%	39%	29%	33%	60%	12%	40%
	Återfall antal	1286,5	3526,8	280,8	1750,5	333,3	194,3	197,0	141,5	7710,5
	Antal klienter	4977,0	5907,8	903,5	4456,5	1130,8	597,0	327,5	1181,8	19481,8

* Kategori 28:3 ingår även bland fängelsedömda

7.7.3 Jämförelse mellan påföljder - återfall inom tre år - våldsbrott

Det är en spridning i återfallet mellan 12 och 46 procent (medeltal) för de olika påföljderna. Den vanligaste påföljden vid våldsbrott är ett medellångt fängelsestraff som har ett genomsnittligt återfall på 44 procent. Generellt kan sägas att unga med tidigare belastning av fängelse eller frivård har ett högt återfall oavsett påföljd. Även bland unga förstagängsdomda till skyddstillsyn (som är en relativt stor grupp) återfaller nästan varannan. Av medelålders, tidigare belastade personer dömda till medellånga fängelsestraff, återfaller också en hög andel (64%).

Under 1997 minskade antalet personer med korta och medellånga fängelsestraff med tillsammans drygt 700 jämfört med föregående år. Antalet som påbörjade intensivövervakning ökade samtidigt med drygt 600.

Inom tre år är det genomsnittliga återfallet 34 procent för dömda för våldsbrott

Tabell 7.7.3. Återfall inom tre år - våldsbrott

Startår		Fängelse korttid T=< 2 mån	Fängelse medeltid 2 mån - 2 år	Fängelse långtid T=> 2 år	Skydds-tillsyn	Kontrakts-vård	Samhälls-tjänst	Skydds-tillsyn + Fä (28:3)	IÖV	Totalt *
1994	Återfall andel	21%	44%	36%	37%	50%	35%	46%	5%	35%
	Återfall antal	236	555	69	304	50	61	26	1	1302
	Antal klienter	1129	1254	193	811	100	174	57	20	3738
1995	Återfall andel	20%	42%	40%	38%	38%	27%	51%	14%	34%
	Återfall antal	207	519	65	327	44	60	49	12	1283
	Antal klienter	1028	1229	164	861	116	221	96	83	3798
1996	Återfall andel	26%	42%	37%	33%	46%	37%	41%	12%	35%
	Återfall antal	244	495	64	267	61	75	31	12	1249
	Antal klienter	939	1172	173	803	133	204	75	103	3602
1997	Återfall andel	33%	46%	30%	36%	37%	30%	42%	12%	33%
	Återfall antal	129	456	46	254	42	63	24	85	1099
	Antal klienter	395	988	152	708	113	211	57	729	3353
Medel-värde	Återfall andel	23%	44%	36%	36%	43%	32%	46%	12%	34%
	Återfall antal	204,0	506,3	61,0	288,0	49,3	64,8	32,5	27,5	1233,3
	Antal klienter	872,8	1160,8	170,5	795,8	115,5	202,5	71,3	233,8	3622,8

* Kategori 28:3 ingår även bland fängelsedomda

7.7.4 Jämförelser mellan påföljder - återfall inom tre år - sexualbrott

Återfallen inom 3 år för dömda för sexualbrott är generellt relativt låga. Fängelse är den vanligaste påföljden. För alla påföljder dominerar klienter utan tidigare kriminalvårdsbelastning. Det förtjänar här att påpekas att återfall avser alla brottstyper. Återfall i samma brottstyp redovisas i kapitlen 9 och 10.

Inom tre år är det genomsnittliga återfallet 14 procent för dömda för sexualbrott

Tabell 7.7.4. Återfall inom tre år – sexualbrott

Startår		Fängelse korttid T=< 2 mån	Fängelse medeltid 2 mån - 2 år	Fängelse långtid T=> 2 år	Skydds- tillsyn	Kontrakts- vård	Samhälls- tjänst	Skydds- tillsyn + Fä (28:3)	IÖV	Totalt *
1994	Återfall andel	43%	15%	14%	12%	20%	0%	33%	0%	16%
	Återfall antal	9	18	20	8	1	0	1	0	57
	Antal klienter	21	124	141	69	5	2	3	0	365
1995	Återfall andel	14%	8%	12%	12%	40%	0%	0%	33%	11%
	Återfall antal	2	11	13	7	2	0	0	1	36
	Antal klienter	14	133	110	59	5	2	6	3	332
1996	Återfall andel	29%	10%	12%	18%	0%	20%	50%	0%	13%
	Återfall antal	4	10	15	8	0	1	2	0	40
	Antal klienter	14	101	126	44	6	5	4	3	303
1997	Återfall andel	25%	16%	15%	18%	25%	0%	50%	0%	16%
	Återfall antal	2	13	15	9	1	0	2	0	42
	Antal klienter	8	83	101	50	4	0	4	19	269
Medel- värde	Återfall andel	30%	12%	13%	14%	20%	11%	29%	4%	14%
	Återfall antal	4,3	13,0	15,8	8,0	1,0	0,3	1,3	0,3	43,8
	Antal klienter	14,3	110,3	119,5	55,5	5,0	2,3	4,3	6,3	317,3

* Kategori 28:3 ingår även bland fängelsedömda

7.7.5 Jämförelser mellan påföljder - återfall inom tre år - tillgreppsbrott

Dömda med tillgreppsbrott som huvudbrott utgör den näst största brottskategorin (efter rattfylleri) när man summerar för alla påföljder. I genomsnitt för 1994 - 1997 handlar det om nästan 4 600 fall.

Det högsta genomsnittliga återfallet avser dömda till medellånga fängelsestraff (78 %). Här finns stora delgrupper av intagna med tidigare fängelsestraff i bakgrunden där återfallet överstiger 80 procent.

Unga dömda - särskilt de med tidigare belastning av fängelse eller frivård - svarar för höga återfall i alla påföljder.

Inom tre år är det genomsnittliga återfallet 64 procent för dömda för tillgreppsbrott

Tabell 7.7.5. Återfall inom tre år - tillgreppsbrott

Startår		Fängelse korttid T=< 2 mån	Fängelse medeltid 2 mån - 2 år	Fängelse långtid T=> 2 år	Skydds- tillsyn	Kontrakts- vård	Samhälls- tjänst	Skydds- tillsyn + Fä (28:3)	IÖV	Totalt *
1994	Återfall andel	54%	76%	75%	50%	73%	39%	68%	0%	63%
	Återfall antal	312	1501	55	803	97	47	67	0	2882
	Antal klienter	573	1984	73	1603	133	119	99	3	4587
1995	Återfall andel	58%	78%	74%	51%	74%	39%	72%	42%	64%
	Återfall antal	310	1529	35	867	132	56	101	5	3035
	Antal klienter	531	1969	47	1692	179	143	140	12	4713
1996	Återfall andel	60%	81%	58%	49%	73%	54%	63%	30%	65%
	Återfall antal	284	1563	25	781	122	75	66	6	2922
	Antal klienter	473	1938	43	1582	166	140	104	20	4466
1997	Återfall andel	61%	80%	75%	50%	74%	48%	77%	39%	65%
	Återfall antal	269	1469	38	808	119	57	92	49	2901
	Antal klienter	439	1832	51	1631	160	119	120	126	4478
Medel- värde	Återfall andel	58%	78%	71%	50%	74%	45%	70%	37%	64%
	Återfall antal	293,8	1515,5	38,3	814,8	117,5	58,8	81,5	15,0	2935,0
	Antal klienter	504,0	1930,8	53,5	1627,0	159,5	130,3	115,8	40,3	4561,0

* Kategori 28:3 ingår även bland fängelsedömda

7.7.6 Jämförelser mellan påföljder - återfall inom tre år - rån

Den vanligaste påföljden för rån är fängelse. Över 300 intagna har årligen frigivits under 1994 - 1997. I knappt 40 fall per år har påföljden skyddstillsyn utdömts och avser så gott som uteslutande unga dömda. Flertalet av dessa har inte tidigare kriminalvårdserfarenhet. I de få fall annan påföljd än fängelse tillämpats gäller det huvudsakligen unga personer.

Intagna i medelålder med tidigare belastning av fängelse, dömda till medellånga strafftider svarar för det högsta återfallet (75 %). I stort sett lika höga återfall gäller för unga personer med motsvarande tidigare belastning. Även om antalet personer i vissa påföljder är relativt få, bör åldersfördelningen ändå uppmärksammas.

Inom tre år är det genomsnittliga återfallet 47 procent för dömda för rån

Tabell 7.7.6. Återfall inom tre år - rån, inkl. grovt rån

Startår		Fängelse korttid T=< 2 mån	Fängelse medeltid 2 mån - 2 år	Fängelse långtid T=> 2 år	Skydds- tillsyn	Kontrakts- vård	Samhälls- tjänst	Skydds- tillsyn + Fä (28:3)	IÖV	Totalt *
1994	Återfall andel	47%	48%	45%	50%	50%	46%	57%	0%	48%
	Återfall antal	15	95	65	26	6	6	16	0	229
	Antal klienter	32	200	144	52	12	13	28	0	481
1995	Återfall andel	25%	57%	46%	53%	33%	33%	48%	0%	49%
	Återfall antal	5	100	61	21	6	9	21	0	223
	Antal klienter	20	176	132	40	18	27	44	0	457
1996	Återfall andel	55%	54%	34%	43%	33%	45%	53%	0%	46%
	Återfall antal	6	101	44	17	5	10	18	0	201
	Antal klienter	11	186	128	40	15	22	34	0	436
1997	Återfall andel	75%	55%	35%	47%	46%	29%	50%	0%	47%
	Återfall antal	12	80	41	15	6	7	21	0	182
	Antal klienter	16	145	118	32	13	24	42	1	391
Medel- värde	Återfall andel	48%	53%	40%	48%	40%	37%	51%	0%	47%
	Återfall antal	10	94	53	20	6	8	19	0	209
	Antal klienter	20	177	131	41	15	22	37	0	441

* Kategori 28:3 ingår även bland fängelsedömda

7.7.7 Jämförelser mellan påföljder - återfall inom tre år - rattfylleri

Huvudbrottet rattfylleri avser ungefär 4 800 fall årligen och är därmed den största enskilda brottskategorin (tätt följd av tillgreppsbrott). Spridningen på olika påföljder för rattfylleribrott är påtaglig. Före 1997 dominerade korta fängelsestraff (i över hälften av fallen) följt av skyddstillsyn och kontraktsvård. Från 1997 har förändringar skett i detta mönster då intensivövervakningen blev riksomfattande och den vanligaste verkställighetsformen (över 2 000 ärenden). Detta motsvarades av en mycket kraftig minskning beträffande korta fängelsestraff.

Andelen dömda utan tidigare belastning är stor i alla påföljdstyper utom beträffande medellånga fängelsestraff. Där dominerar intagna med tidigare belastning av fängelse. Det är också här som återfallet (56 %) skiljer sig från alla andra påföljder. Högt återfall gäller bland annat delgruppen medelålders som tidigare dömts till fängelse (70 %). Tidigare undersökningar (bl.a. KVS rapport 1987:2) har visat att gruppen rattfylleridömda är relativt heterogen, där domar med rattfylleri som huvudbrott förekommer som ett inslag i en kriminell livsstil där andra brott förekommer i domar både före och efter.

Inom tre år är det genomsnittliga återfallet 16 procent för dömda för rattfylleri

Tabell 7.7.7. Återfall inom tre år - rattfylleri, inkl. grovt rattfylleri

Startår		Fängelse korttid T=< 2 mån	Fängelse medeltid 2 mån - 2 år	Fängelse långtid T=> 2 år	Skydds- tillsyn	Kontrakts- vård	Samhälls- tjänst	Skydds- tillsyn + Fä (28:3)	IÖV	Totalt*
1994	Återfall andel	14%	51%	100%	15%	12%	13%	50%	10%	17%
	Återfall antal	345	193	1	124	78	17	4	4	766
	Antal klienter	2555	375	1	849	627	132	8	39	4586
1995	Återfall andel	14%	60%	100%	16%	12%	17%	46%	11%	17%
	Återfall antal	397	215	1	134	94	27	6	30	904
	Antal klienter	2907	358	1	845	759	159	13	272	5314
1996	Återfall andel	13%	57%	0%	14%	11%	20%	100%	9%	16%
	Återfall antal	322	161	0	85	78	32	1	26	705
	Antal klienter	2454	283	0	607	737	163	1	282	4527
1997	Återfall andel	20%	58%	100%	19%	15%	11%	63%	8%	16%
	Återfall antal	198	142	1	101	91	11	5	167	716
	Antal klienter	1009	246	1	540	600	102	8	2111	4617
Medel- värde	Återfall andel	14%	56%	100%	16%	13%	16%	53%	8%	16%
	Återfall antal	315,5	177,8	0,8	111,0	85,3	21,8	4,0	56,8	772,8
	Antal klienter	2231,3	315,5	0,8	710,3	680,8	139,0	7,5	676,0	4761,0

* Kategori 28:3 ingår även bland fängelsedömda

7.7.8 Jämförelser mellan påföljder - återfall inom tre år - narkotikabrott (inkl. varusmuggling)

Fängelse har tillämpats i omkring 75 procent av de domar där narkotikabrott/varusmuggling var huvudbrottet. Högsta återfallet har gruppen dömda till medellånga strafftider i fängelse (58%). Här förekommer en relativt hög andel dömda med tidigare fängelsestraff eller frivårdsdomar i bakgrunden. I några delgrupper uppgår återfallet till mellan 75 och 85 procent. Unga med tidigare belastning har högt återfall i alla påföljder, men flera av dessa delgrupper är mycket små.

Inom tre år är det genomsnittliga återfallet 46 procent för dömda för narkotikabrott

Tabell 7.7.8. Återfall inom tre år - narkotikabrott, inkl. varusmuggling

		Fängelse korttid T=< 2 mån	Fängelse medeltid 2 mån - 2 år	Fängelse långtid T=> 2 år	Skydds- tillsyn	Kontrakt- vård	Samhälls- tjänst	Skydds- tillsyn + Fä (28:3)	IÖV	Totalt
1994	Återfall andel	34%	58%	23%	42%	43%	50%	36%	50%	44%
	Återfall antal	91	391	68	112	24	6	9	1	702
	Antal klienter	264	672	292	264	56	12	25	2	1587
1995	Återfall andel	44%	59%	28%	46%	43%	11%	57%	0%	48%
	Återfall antal	92	394	84	113	26	1	17	0	727
	Antal klienter	207	665	296	245	61	9	30	2	1515
1996	Återfall andel	42%	59%	29%	44%	43%	38%	67%	38%	47%
	Återfall antal	80	366	88	106	30	5	14	3	692
	Antal klienter	191	622	308	242	70	13	21	8	1475
1997	Återfall andel	43%	58%	23%	45%	54%	35%	76%	23%	45%
	Återfall antal	86	363	66	142	33	11	13	25	739
	Antal klienter	202	630	292	314	61	31	17	110	1657
Medel- värde	Återfall andel	40%	58%	26%	44%	46%	35%	57%	24%	46%
	Återfall antal	87,3	378,5	76,5	118,3	28,3	5,8	13,3	7,3	715,0
	Antal klienter	216,0	647,3	297,0	266,3	62,0	16,3	23,3	30,5	1558,5

* Kategori 28:3 ingår även bland fängelsedömda

Sammanfattande redovisning av riskgrupper

I bilaga 2 tabellerna 1:a – c finns en fullständig redovisning av återfall för samtliga påföljder med en uppföljningstid av tre år. Antalet personer under startåren 1994 - 1997 har sammanräknats till en gemensam population. Återfallet som redovisas blir därmed ett medelvärde för de fyra startåren. Beräkningsbasen utgör närmare 80 000 frigivningar eller påbörjade verkställigheter i frivård.

Återfallet är fördelat efter typ av brott (huvudbrott), ålder och den dömdes tidigare belastning. En sådan tabell innehåller stora mängder information och blir därmed något svåröverskådlig. När man bryter ned siffrorna i så många delgrupper blir - trots materialets omfattning - vissa grupper små eller innehåller inte någon individ.

Tabellerna i detta avsnitt utgör delmängder av den stora tabellen i bilagan. De avser redovisa några av de jämförelser som är möjliga att göra. Tabellerna 8:a – d är ett försök att ge en schematisk sammanfattning genom att identifiera olika riskgrupper för återfall. Följande begrepp motsvaras av varandra här och i tabellbilagan:

Strafftid:

Korttid	fängelse t.o.m. 2 månader
Medeltid	fängelse över 2 månader men under 2 år
Långtid	fängelse 2 år eller längre

Ålder:

Unga (<25)	under 25 år
Medel (25-44)	25 - 44 år
Äldre (45+)	45 år el. äldre

Kriminalvårdserfarenhet:

Ingen belastning	förekommer inte i kriminalvårdsregistret
Endast frivård	endast frivårdspåföljd finns noterad i registret före nu aktuell verkställighet
Frihetsberövande påföljd	= verkställighet av fängelse finns noterad före nu aktuell verkställighet, även frivård kan förekomma

Tabellerna 8:a - d visar exempel på olika riskgrupper. Kriteriet för att en delgrupp tas med i en riskgrupp är att delgruppstorleken uppgår till minst 50 individer. Det finns ett flertal mindre delgrupper ($n < 50$) med både höga och låga återfall. Det betyder att det handlar om ytterst få personer årligen; återfall och storlek på dessa grupper framgår av bilaga 2, tabellerna 1:a - c.

8.1 Högsta återfall

Riskgrupper kan konstrueras på en mängd olika sätt. De är alltid en förenkling av verkligheten, men kan ge en grov bild av vilka grupper som bör prioriteras med insatser och återfallsprevention. Inledningsvis visas en tabell över de delgrupper där de högsta återfallen konstateras (75 % eller högre). Gemensamt för delgrupperna (med ett undantag) är att samtliga klienter tidigare har suttit i fängelse minst en gång. I 7 av 13 grupper är huvudbrotten tillgreppsbrott. I 9 av grupperna har frigivning skett från ett medellångt fängelsestraff. Alla åldergrupper är representerade. I 2 fall avser påföljden kontraktsvård.

Denna påföljd tillämpas vanligen där brottsligheten har ett klart samband med klientens missbruk av droger. I ett fall är rattfylleri huvudbrott. Det höga återfallet torde förklaras av att delgruppen består av personer som - som en del i en kriminell livsstil - också kör bil i påverkat tillstånd och denna gång var dömda för rattfylleri. Det allra tydligaste resultatet här är att av alla som är tidigare belastade av fängelsevistelse, oavsett ålder och som frigivits från ett medellångt fängelsestraff, dömda för tillgreppsbrott, återfaller 85 - 86 procent inom 3 år. Av alla dömda för narkotikabrott med samma bakgrund återfaller mellan 76 och 86 procent.

Tabell 8.1. Delgrupper med 75 procent eller högre återfall inom 3 år

Huvudbrott	Ålder	Påföljd	Tidigare belastning	Antal	Återfall	Andel
Tillgreppsbrott	25 - 44 år	fä medel	Frihetsberöv. påföljd	4595	3963	86%
Nark.brott/varusmuggl.	< 25 år	fä medel	Frihetsberöv. påföljd	120	103	86%
Tillgreppsbrott	45 år >	fä medel	Frihetsberöv. påföljd	540	461	85%
Tillgreppsbrott	< 25 år	fä medel	Frihetsberöv. påföljd	984	839	85%
Tillgreppsbrott	< 25 år	kontraktsvård	Frihetsberöv. påföljd	99	84	85%
Tillgreppsbrott	25 - 44 år	fä lång	Frihetsberöv. påföljd	122	102	84%
Tillgreppsbrott	25 - 44 år	kontraktsvård	Frihetsberöv. påföljd	371	292	79%
Rattfylleri	< 25 år	fä medel	Frihetsberöv. påföljd	86	66	77%
Nark.brott/varusmuggl.	25 - 44 år	fä medel	Frihetsberöv. påföljd	1154	882	76%
Nark.brott/varusmuggl.	45 år >	fä medel	Frihetsberöv. påföljd	231	175	76%
Tillgreppsbrott	25 - 44 år	BrB 28:3	Frihetsberöv. påföljd	161	121	75%
Nark.brott/varusmuggl.	< 25 år	fä medel	Endast frivård	52	39	75%
Rån	25 - 44 år	fä medel	Frihetsberöv. påföljd	166	124	75%

8.2 Lägsta återfall

Det lägsta återfallet var 5 procent. I tabellen nedan listas alla grupper där återfallet var 10 procent eller mindre inom tre år. Gemensamt är att alla delgrupper utom en saknar tidigare belastning av kriminalvård. Gruppen kan karaktäriseras som äldre eller medelålders förstagångsdomda. Den vanligaste brottstypen är rattfylleri (9 av 22 grupper). Fem grupper är dömda för sexualbrott, 5 för våldsbrott och 3 avser narkotikabrott. När det gäller rattfylleridömda är flera delgrupper stora, totalt närmare 3 000 årligen.

Tabell 8.2. Delgrupper med högst 10 procent återfall inom 3 år

Huvudbrott	Ålder	Påföljd	Tidigare belastning	Antal	Återfall	Andel
Rattfylleri, även grovt	< 25 år	IÖV	Ingen belastning	335	16	5%
Rattfylleri, även grovt	45 år >	IÖV	Ingen belastning	824	41	5%
Sexualbrott	25 - 44 år	fä medel	Ingen belastning	174	9	5%
Rattfylleri, även grovt	45 år >	kontraktsvård	Ingen belastning	1003	53	5%
Sexualbrott	45 år >	fä medel	Ingen belastning	148	8	5%
Sexualbrott	45 år >	fä lång	Ingen belastning	128	7	5%
Rattfylleri, även grovt	45 år >	fä korttid	Ingen belastning	2435	142	6%
Rattfylleri, även grovt	25 - 44 år	IÖV	Ingen belastning	1176	72	6%
Rattfylleri, även grovt	45 år >	skyddstillsyn	Ingen belastning	918	58	6%
Våldsbrott	25 - 44 år	IÖV	Ingen belastning	440	34	8%
Våldsbrott	45 år >	IÖV	Ingen belastning	107	9	8%
Rattfylleri, även grovt	25 - 44 år	fä korttid	Ingen belastning	3524	306	9%
Sexualbrott	25 - 44 år	skyddstillsyn	Ingen belastning	69	6	9%
Våldsbrott	45 år >	fä korttid	Ingen belastning	327	29	9%
Nark.brott/varusmuggl.	< 25 år	fä lång	Ingen belastning	66	6	9%
Sexualbrott	25 - 44 år	fä lång	Ingen belastning	219	20	9%
Rattfylleri, även grovt	25 - 44 år	kontraktsvård	Ingen belastning	926	86	9%
Våldsbrott	45 år >	fä lång	Ingen belastning	64	6	9%
Nark.brott/varusmuggl.	25 - 44 år	fä lång	Ingen belastning	543	53	10%
Våldsbrott	25 - 44 år	fä korttid	Ingen belastning	1253	127	10%
Rattfylleri, även grovt	45 år >	skyddstillsyn	Endast frivård	138	14	10%
Nark.brott/varusmuggl.	45 år >	fä lång	Ingen belastning	115	12	10%

8.3 Återfall bland unga

Ett flertal delgrupper med unga klienter visar på höga återfall. Kännetecknande för dessa grupper är att de som återfaller redan tidigare varit belastade med fängelse eller frivård. Återfallen sker efter flera olika påföljder, men medellånga fängelsestraff är mest frekvent. Tillgreppsbrott är huvudbrott i hälften av delgrupperna. Våldsbrott är huvudbrott för 6 delgrupper av de 23 redovisade. Den största gruppen klienter var dömda till medellånga fängelsestraff, hade tidigare suttit i fängelse samt begått tillgreppsbrott.

Tabell 8.3. Unga (under 25 år) - delgrupper där mer än 50 procent återfallit inom 3 år

Huvudbrott	Påföljd	Tidigare belastning	Antal	Återfall	Andel
Nark.brott/varusmuggl.	fä medel	Frihetsberöv. påföljd	120	103	86%
Tillgreppsbrott	fä medel	Frihetsberöv. påföljd	984	839	85%
Tillgreppsbrott	kontraktsvård	Frihetsberöv. påföljd	99	84	85%
Rattfylleri, även grovt	fä medel	Frihetsberöv. påföljd	86	66	77%
Nark.brott/varusmuggl.	fä medel	Endast frivård	52	39	75%
Tillgreppsbrott	Brb 28:3	Frihetsberöv. påföljd	98	71	72%
Rån, även grovt	fä medel	Frihetsberöv. påföljd	104	75	72%
Tillgreppsbrott	fä kort	Frihetsberöv. påföljd	232	167	72%
Tillgreppsbrott	fä medel	Endast frivård	271	194	72%
Våldsbrott	fä medel	Frihetsberöv. påföljd	344	233	68%
Tillgreppsbrott	Brb 28:3	Ingen belastning	90	60	67%
Tillgreppsbrott	skyddstillsyn	Frihetsberöv. påföljd	254	166	65%
Tillgreppsbrott	fä kort	Endast frivård	132	85	64%
Tillgreppsbrott	samhällstjänst	Frihetsberöv. påföljd	88	54	61%
Rån, även grovt	fä medel	Endast frivård	74	44	59%
Våldsbrott	fä medel	Endast frivård	170	99	58%
Våldsbrott	fä kort	Endast frivård	123	68	55%
Rattfylleri, även grovt	fä kort	Frihetsberöv. påföljd	100	55	55%
Tillgreppsbrott	samhällstjänst	Endast frivård	88	47	53%
Våldsbrott	fä kort	Frihetsberöv. påföljd	138	73	53%
Tillgreppsbrott	skyddstillsyn	Endast frivård	338	175	52%
Våldsbrott	samhällstjänst	Frihetsberöv. påföljd	58	30	52%
Våldsbrott	skyddstillsyn	Endast frivård	108	55	51%

8.4 Återfall bland kvinnor

Kvinnornas andel av de årligen intagna i fängelse är cirka 5 - 6 procent och när det gäller påbörjad frivård 13 - 14 procent. Många delgrupper, även efter att fyra års populationer har sammanräknats, blir förhållandevis små. Av det skälet redovisas här samtliga delgrupper som omfattar över 50 kvinnor. Andelen återfall får då en spridning mellan 81 och 2 procent. Den mest återfallsbenägna gruppen (81%) är kvinnor dömda för tillgreppsbrott, som tidigare suttit i fängelse, är mellan 25 - 44 år och nu har frigivits från ett medellångt fängelsestraff. Lägst återfall (2%) konstateras bland rattfylleridömda, äldre, tidigare obelastade kvinnor som dömts till kontraktsvård. Tillgreppsbrott i kombination med tidigare belastning medför liksom hos männen relativt höga återfallsandelar (46 - 81%). Kvinnor som begått narkotikabrott och tidigare varit i fängelse återfaller också i mycket hög omfattning (79%).

Tabell 8.4. Kvinnor - delgrupper rangordnade efter fallande andel återfall inom 3 år

Huvudbrott	Ålder	Påföljd	Tidigare belastning	Antal	Återfall	Andel
Tillgreppsbrott	25 - 44 år	fä medel	Frihetsberöv. påföljd	224	181	81%
Nark.brott/varusmuggl.	25 - 44 år	fä medel	Frihetsberöv. påföljd	105	83	79%
Tillgreppsbrott	25 - 44 år	skyddstillsyn	Frihetsberöv. påföljd	108	78	72%
Tillgreppsbrott	25 - 44 år	fä kort	Frihetsberöv. påföljd	87	59	68%
Tillgreppsbrott	25 - 44 år	fä medel	Endast frivård	56	37	66%
Tillgreppsbrott	25 - 44 år	skyddstillsyn	Endast frivård	170	79	46%
Tillgreppsbrott	25 - 44 år	skyddstillsyn	Ingen belastning	331	138	42%
Nark.brott/varusmuggl.	25 - 44 år	skyddstillsyn	Ingen belastning	119	40	34%
Tillgreppsbrott	< 25 år	skyddstillsyn	Ingen belastning	213	68	32%
Nark.brott/varusmuggl.	25 - 44 år	skyddstillsyn	Endast frivård	50	15	30%
Våldsbrott	25 - 44 år	skyddstillsyn	Ingen belastning	110	30	27%
Tillgreppsbrott	45 år >	skyddstillsyn	Ingen belastning	60	16	27%
Våldsbrott	< 25 år	skyddstillsyn	Ingen belastning	75	14	19%
Nark.brott/varusmuggl.	< 25 år	skyddstillsyn	Ingen belastning	67	12	18%
Nark.brott/varusmuggl.	25 - 44 år	fä medel	Ingen belastning	58	10	17%
Rattfylleri, även grovt	25 - 44 år	skyddstillsyn	Ingen belastning	254	25	10%
Rattfylleri, även grovt	25 - 44 år	fä kort	Ingen belastning	278	19	7%
Rattfylleri, även grovt	45 år >	IÖV	Ingen belastning	83	5	6%
Nark.brott/varusmuggl.	25 - 44 år	fä lång	Ingen belastning	50	3	6%
Rattfylleri, även grovt	45 år >	skyddstillsyn	Ingen belastning	172	8	5%
Rattfylleri, även grovt	25 - 44 år	kontraktsvård	Ingen belastning	147	4	3%
Rattfylleri, även grovt	45 år >	fä kort	Ingen belastning	194	5	3%
Rattfylleri, även grovt	25 - 44 år	IÖV	Ingen belastning	118	3	3%
Rattfylleri, även grovt	45 år >	kontraktsvård	Ingen belastning	163	4	2%

Brott i första återfallsdomen för de som återfaller inom tre år

I rapporten har återfall hittills redovisats utan att beskriva vilka brott klienterna dömts för i återfallsdomarna. Av kapitel 9 och 10 framgår översiktligt om samma brottstyper upprepas vid återfall eller om andra brottstyper förekommer. I kapitel 9.1 och 9.2 redovisas återfallen fördelade på

- hur stor andel som döms för *samma huvudbrott i första återfallsdomen* som i grunddomen (den dom som låg till grund för aktuell verkställighet),
- hur stor andel som döms för brott *inom samma kategori av brott (men ej som huvudbrott)* som i grunddomen,
- hur stor andel som döms endast *för brott av andra typer* än huvudbrottet i grunddomen.

Syftet är att redovisa i vilken mån ett brottsmönster upprepas i den första återfallsdomen och vilka skillnader som föreligger mellan dömda för olika typer av brott.

Redovisningen omfattar endast de största påföljdskategorierna; fängelse och skyddstillsyn och avser startåren 1994 - 1997. Endast de brott som förekommer i *första återfallsdomen* inom den tre-åriga uppföljningsperioden visas (vissa personer döms senare flera gånger under uppföljningstiden, se kapitel 10).

9.1 Fängelse

Som visades i avsnitt 7.7 skiljer sig storleken på återfallet mellan olika påföljder och olika delgrupper beroende på ålder, tidigare belastning etc. De dömdas återfall i samma brottstyp är också olika och varierar starkt med utgångspunkt från olika huvudbrott.

När det gäller dömda med huvudbrottet våldsbrott är det genomsnittliga återfallet inom tre år totalt 35 procent för de som frigavs från anstalt. Cirka 14 procent dömdes på nytt med samma huvudbrott¹ i första återfallsdomen. Ytterligare 2 procent dömdes med annat huvudbrott i återfallsdomen men ett våldsbrott fanns med bland åtalpunkterna (benämns i fortsättningen förekomstbrott). Övriga 19 procent som återföll dömdes enbart för andra brottstyper.

Vid sexualbrott är återfallet totalt 13 procent. Brottskategorin består varje år av relativt få klienter (mellan 193 år 1997 och 286 år 1994). I genomsnitt återfaller 3 procent med samma huvudbrott och 0,3 procent med sexualbrott som förekomstbrott. Övriga 10 procent återfaller endast i andra brottstyper i den första återfallsdomen.

Tillgreppsbrott omfattar ett stort antal dömda, cirka 2 500 personer årligen. Totalt återfaller 74 procent. Av dessa återfaller 46 procent med samma huvudbrott och ytterligare 11 procent med tillgrepp som förekomstbrott i första återfallsdomen. Cirka 18 procent döms för enbart andra brott.

I genomsnitt frigavs drygt 325 intagna varje år som var dömda med rån som huvudbrott. Av dessa återföll 4 procent med samma huvudbrott och ytterligare 0,4 procent (ca 1 person och år) med rån som förekomstbrott. Hela 44 procent döms således för andra brottstyper. Det totala återfallet var 48 procent.

¹ Med "samma huvudbrott" avses här brott inom brottstypen. Hänsyn har inte tagits till allvarlighetsgrad, t.ex. om brottet är grov misshandel eller misshandel.

Rattfylleri omfattar under dessa 4 år sammanlagt 10 200 frigivningar från anstalt. Tillämpningen av fängelse har minskat radikalt och under 1997 frigavs drygt 1 200 personer jämfört med tidigare cirka 3 000 årligen. Återfallet i gruppen är totalt drygt 19 procent. Återfall med huvudbrottet rattfylleri i första återfallsdomen svarar för 7 procent och som förekomstbrott 3 procent. Nio procent återfaller således i andra brott.

Narkotikabrott och varusmuggling var huvudbrott för närmare 1 200 frigivna varje år. I genomsnitt återfaller 46 procent av samtliga. För samma huvudbrott döms på nytt 17 procent. Narkotika som förekomstbrott omfattar ytterligare 13 procent. Övriga 17 procent dömdes för andra brott.

Diagram 9.1. Brott i första återfallsdomen för de som återfaller inom tre år – frigivna från fängelse 1994 – 1997, medelåterfall, fördelning efter huvudbrott i grunddom

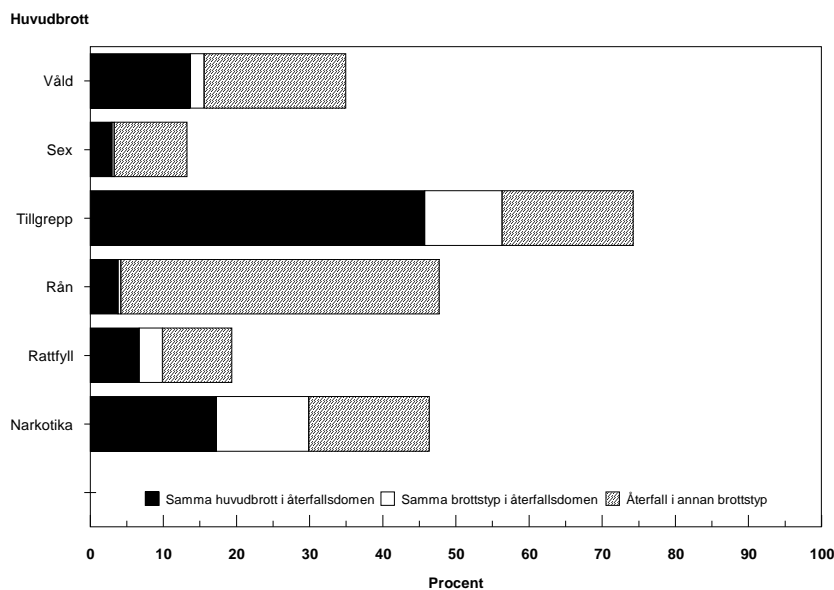

I diagrammen nedan visas återfall i samma brottstyp m.m., ytterligare fördelat på tidigare belastning samt startår för frigivning. Tydliga skillnader framkommer mellan delgrupperna. Observera dock att vissa grupper är få till antalet. I bilaga 2 tabell 2 finns sifferunderlaget till diagrammen.

Diagram 9.1:a, b, c. Brotts i första återfallsdomen för de som återfaller inom tre år - frigivna från fängelse 1994 - 1997

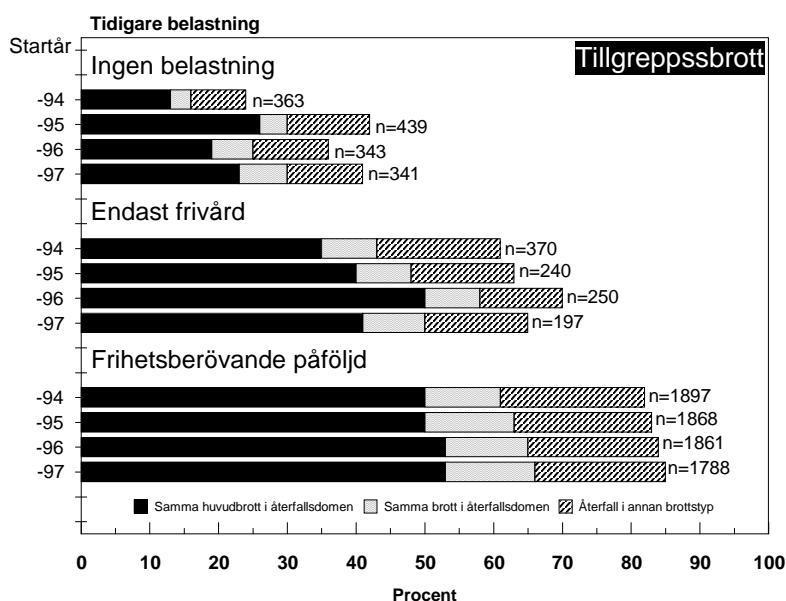
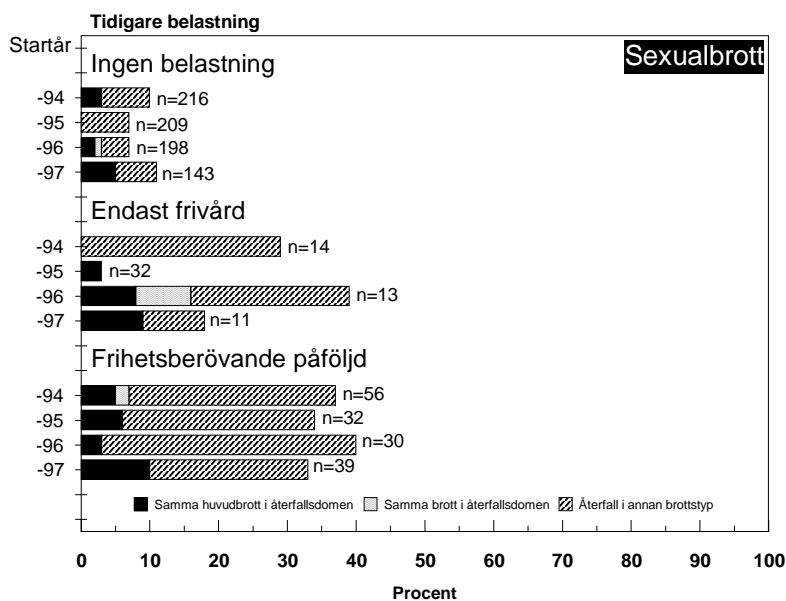
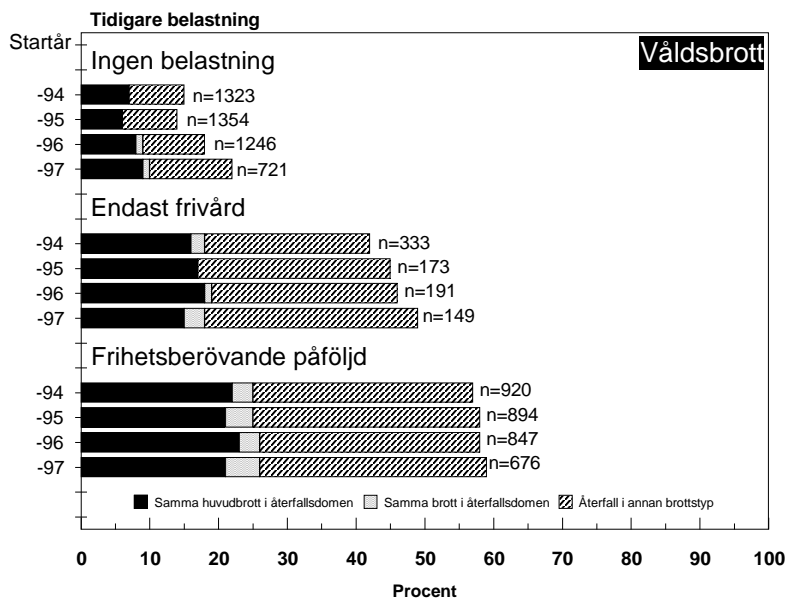
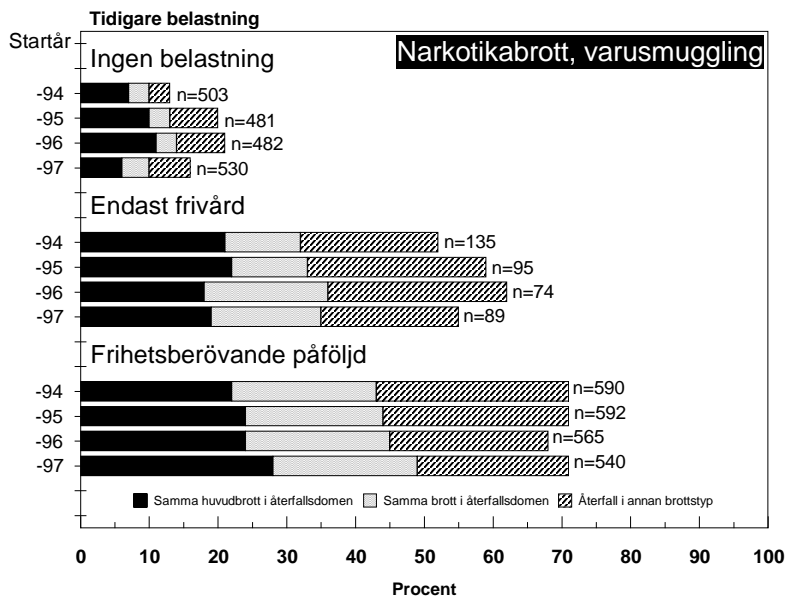
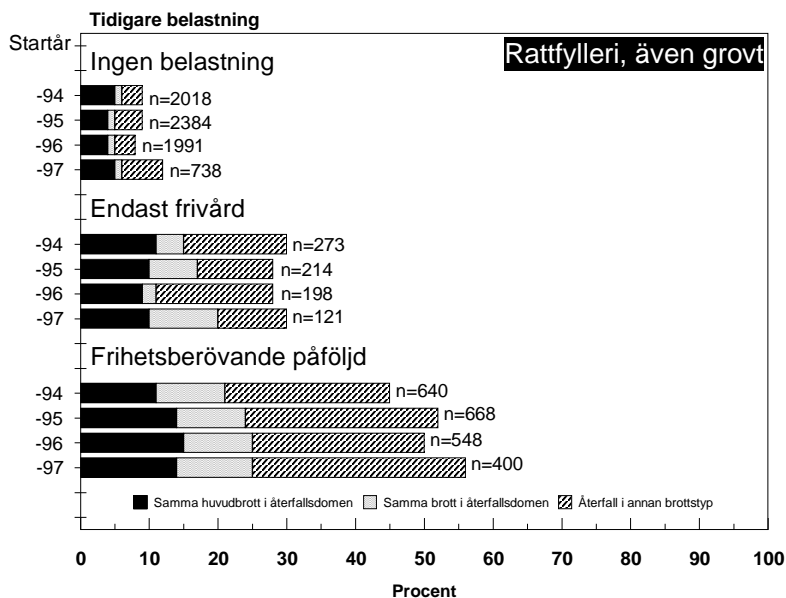
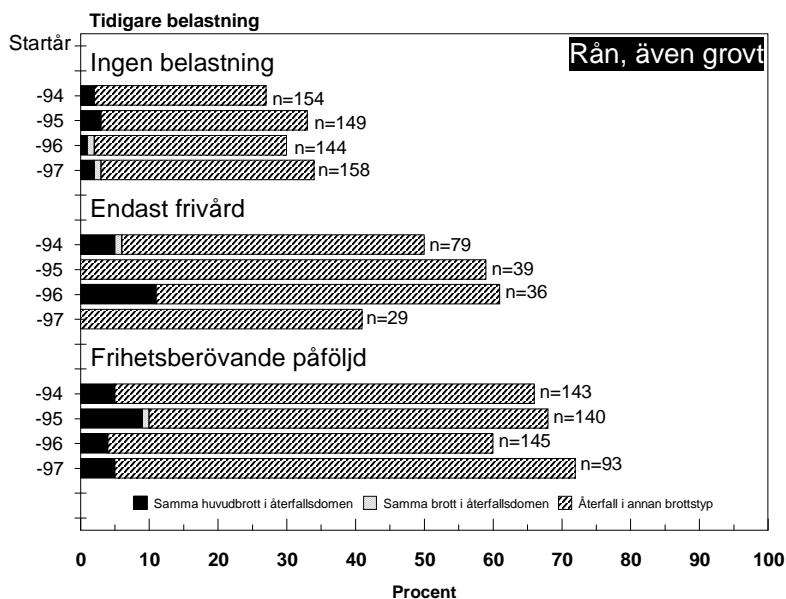

Diagram 9.1:d, e, f. Brotts i första återfallsdomen för de som återfaller inom tre år - frigivna från fängelse 1994 - 1997



9.2 Skyddstillsyn

Vid våldsbrott är återfallet totalt 36 procent. Gruppen består årligen av cirka 800 dömda. För samma huvudbrott vid återfallet dömdes på nytt 15 procent. Ytterligare 2 procent dömdes med annat huvudbrott i första återfallsdomen men ett våldsbrott fanns med som förekomstbrott. Övriga 19 procent som återföll dömdes enbart för andra brottstyper.

Vid sexualbrott är återfallet totalt 14 procent. Brottskategorin består endast av cirka 40 - 70 personer årligen, varav 1 - 4 personer (medelvärde 6 %) återfaller med samma huvudbrott och ingen eller en (medelvärde 1,4 %) med sexualbrott som förekomstbrott. Övriga 7 procent återföll endast i andra brottstyper.

Tillgreppsbrott är den största kategorin dömda till påföljden skyddstillsyn och omfattar mellan 1 600 och 1 700 klienter årligen. Totalt återfaller 50 procent. Av dessa återfaller 28 procent med samma huvudbrott i första återfallsdomen och ytterligare 6 procent med tillgrepp som förekomstbrott. Drygt 16 procent döms för enbart andra brott.

Endast 41 personer var årligen i genomsnitt dömda med rån som huvudbrott. Knappt 4 procent återföll med samma huvudbrott. En procent (totalt två personer av 164) har på nytt återfallit med rån som förekomstbrott. Hela 43 procent dömdes således för andra brottstyper av det totala återfallet på 48 procent.

Antalet som dömts till skyddstillsyn för rattfylleri har minskat från över 800 personer 1994 till drygt 500 personer 1997. Återfallet i gruppen är totalt 16 procent. Återfall med huvudbrottet rattfylleri i första återfallsdom svarar för 5 procent och som förekomstbrott 2 procent. Drygt 8 procent återfaller således i andra brott.

Narkotikabrott och varusmuggling var huvudbrott för cirka 250 personer varje år. Totalt återföll 44 procent. För samma huvudbrott dömdes på nytt 13 procent. Narkotika som förekomstbrott omfattade ytterligare 12 procent. Övriga 19 procent dömdes för andra brott.

Diagram 9.2. Brott i första återfallsdomen för de som återfaller inom tre år – dömda till skyddstillsyn 1994 – 1997, medelåterfall, fördelning efter huvudbrott i grunddom

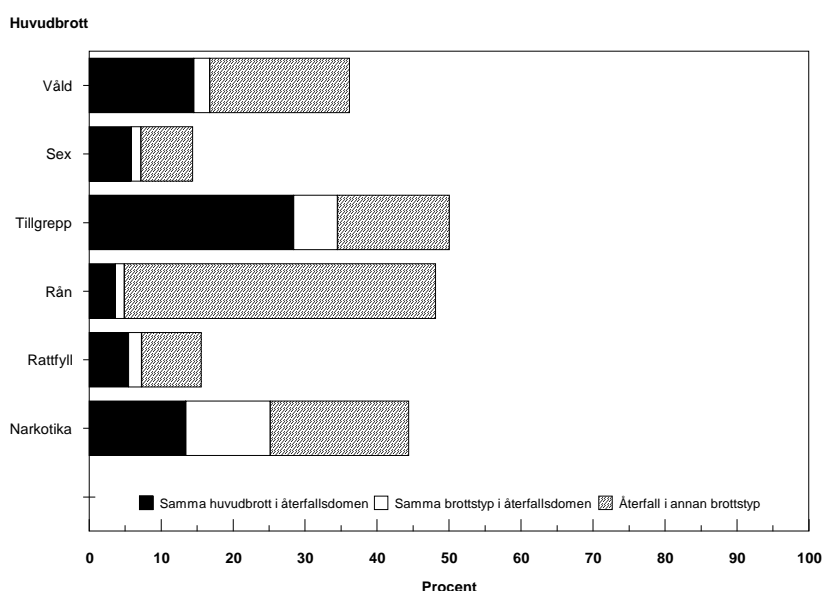

I diagrammen som följer visas återfall i samma brottstyp m.m., ytterligare fördelat på tidigare belastning samt startår för skyddstillsynen.

Tydliga skillnader framkommer mellan delgrupperna. Observera dock att vissa grupper är få till antalet. I bilaga 2 tabell 3 finns sifferunderlaget till diagrammen.

Diagram 9.2:a, b, c. Brotts i första återfallsdomen för de som återfaller inom tre år - dömda till skyddstillsyn 1994 - 1997

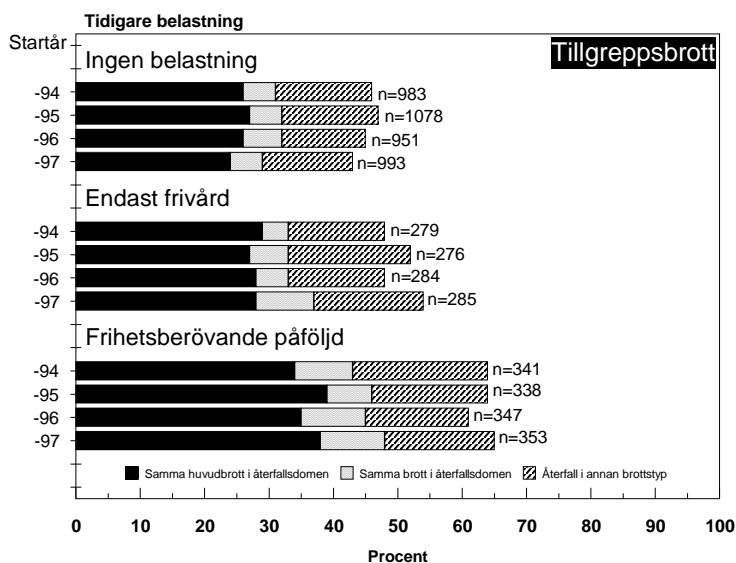
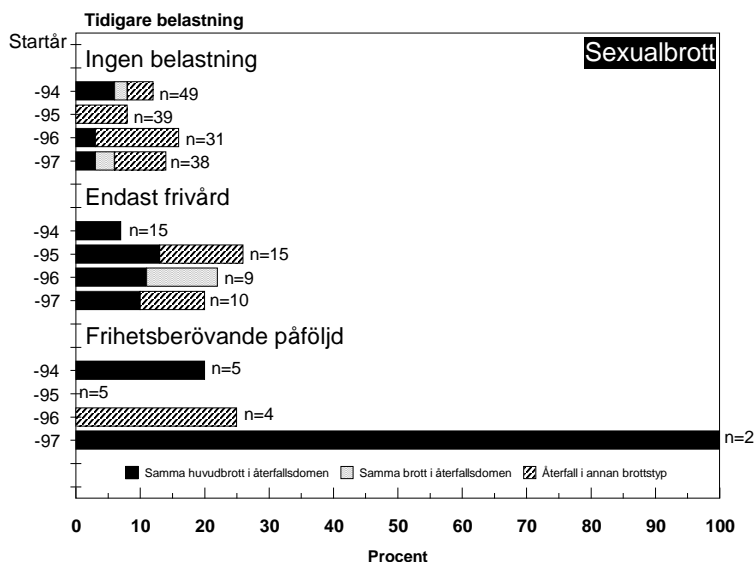
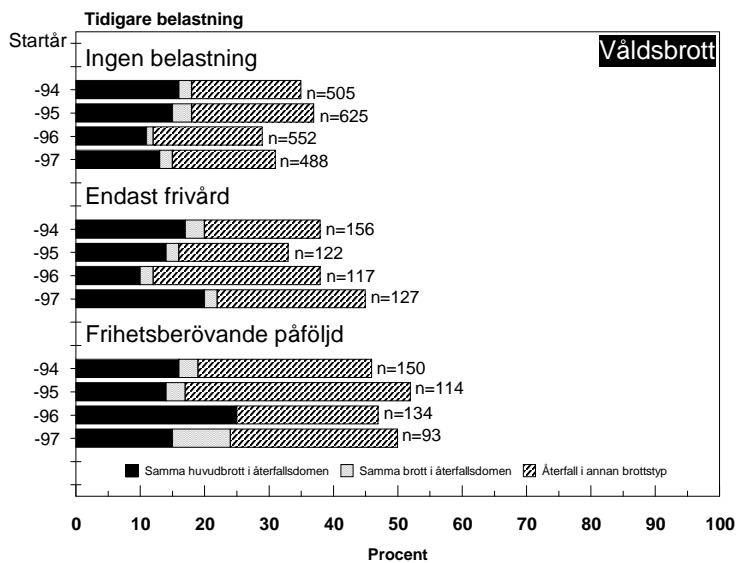
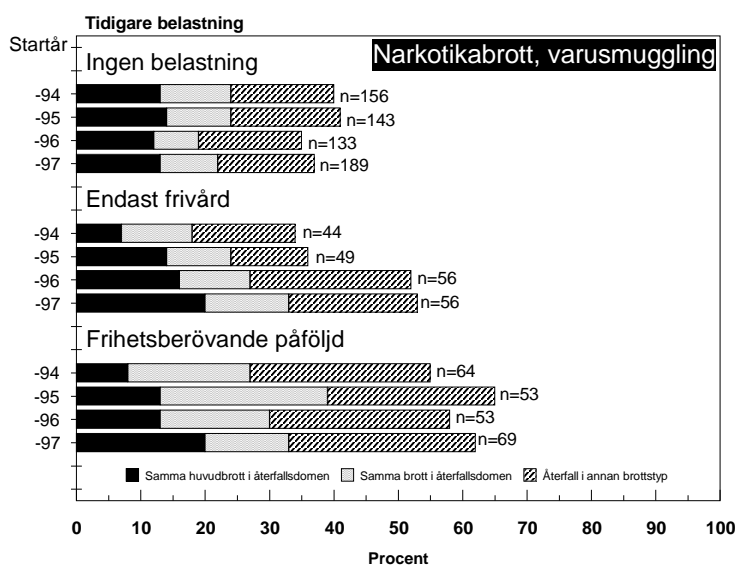
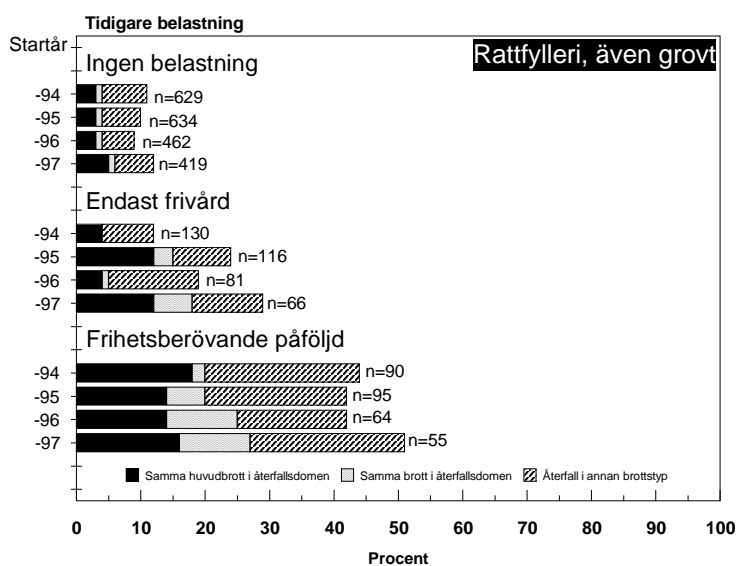
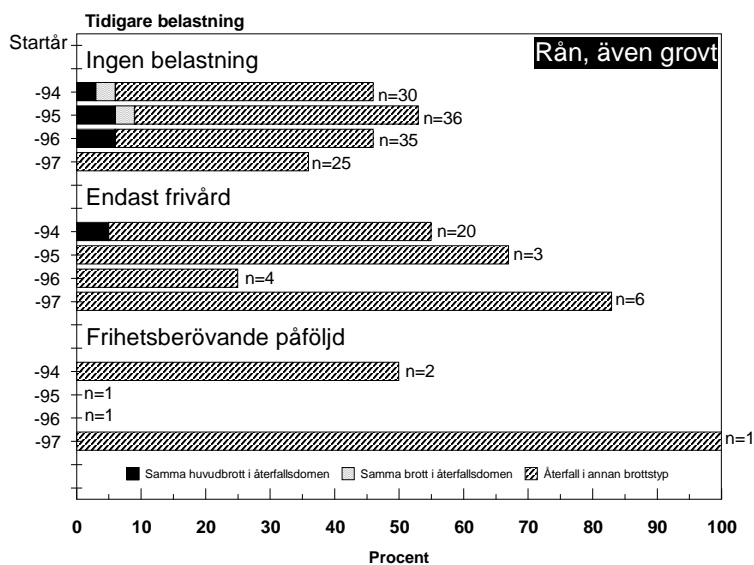

Diagram 9.2:d, e, f. Brotts i första återfallsdomen för de som återfaller inom tre år - dömda till skyddstillsyn 1994 - 1997



Återfall i samma brottstyp inom tre år

Av kapitel 9 har framgått hur många av de som frigavs från fängelse respektive påbörjade skyddstillsyn som i den första återfallsdomen dömdes för samma typ av brott som i grunddomen. Här redovisas, *sammanräknat för samtliga påföljder*

- *om samma brottstyper* som huvudbrottet i grunddomen (den dom som låg till grund för aktuell verkställighet) *upprepas i någon dom* under den treåriga uppföljningsperioden,
- *hur många brott* (åtalspunkter) av samma brottstyp som förekommer i samtliga nya domar under uppföljningstiden,
- fördelat på respektive brottstyp och den dömdes tidigare belastning.

Syftet är att redovisa i vilken mån ett brottsmönster överhuvudtaget upprepas under en treårsperiod och vilka skillnader som föreligger mellan dömda för olika typer av brott.

Redovisningen avser endast startåret 1997 (det första år det varit möjligt att göra dessa beräkningar). För att förenkla framställningen och få volym i underlaget har dömda till alla påföljder sammanräknats, dvs. de som frigavs från fängelse 1997 samt de som påbörjade frivård och intensivövervakning under året.

I tabell 10.1 har återfallen rangordnats efter den typ av huvudbrott i grunddomen som under tre års uppföljning återkommer mest frekvent i samma typ av brott. De klienter som var dömda med tillgreppsbrott som allvarligaste brott återfaller till 54 procent i nya tillgreppsbrott. Ytterligare 11 procent återfaller, men enbart i andra brott, vilket medför ett totalt återfall om 65 procent. Siffrorna är ett genomsnitt för alla typer av påföljder.

Narkotikabrott är den brottstyp som upprepas näst oftast. Cirka 35 procent av alla som hade ett sådant huvudbrott i grunddomen begår nya sådana brott som de döms för inom tre år.

När det gäller huvudbrottet rån gäller det omvända, dvs. få återfaller med detta som upprepat brott. En stor andel, 41 procent döms däremot för andra brottstyper till ny kriminalvård.

Tabell 10.1. Återfall i samma eller annan brottstyp inom tre år, sammanräknad population för alla påföljder 1997

Huvudbrott i grunddom	Återfall i brott av samma typ	Återfall enbart i brott av annan typ	Totalt återfall	Antal klienter i populationen
Tillgreppsbrott	54 %	11 %	65 %	4478
Narkotikabrott inkl varusmuggl.	35 %	10 %	45 %	1657
Våldsbrott	16 %	17 %	33 %	3353
Rattfylleri	9 %	6 %	16 %	4617
Sexualbrott	7 %	8 %	16 %	269
Rån inkl grovt rån	5 %	41 %	47 %	391

I diagrammen 10:a – c redovisas återfall i samma brottstyp på ett mer finfördelat sätt. Varje diagram omfattar en belastningskategori. Diagram 10:a visar återfall för de som inte tidigare varit dömda till kriminalvård, 10:b de som förut varit dömda till frivård och 10:c de som tidigare suttit i fängelse. Dessutom redovisas hur många nya brott som klienterna är dömda för inom samma typ som det ursprungliga huvudbrottet.

Diagrammen visar på stora skillnader mellan olika brott och olika belastningskategorier. Ett fullständigt sifferunderlag till diagrammen finns i bilaga 2, tabell 10. Här ges några exempel från diagrammen.

Klienter som i grunddomen var dömda för tillgreppsbrott återfaller mest i samma typ av brott, oavsett tidigare belastning. Av de tidigare obelastade (diagram 10:a) dömdes under uppföljningstiden 9 procent av gruppen för 6 eller fler nya tillgreppsbrott. Ytterligare 8 procent dömdes för 3 - 5 nya tillgreppsbrott och ytterligare 15 procent för upp till 2 sådana brott. Sammanräknat dömdes 32 procent för nya tillgreppsbrott och dessutom 10 procent för enbart andra brott, alltså totalt 42 procent fick ny kriminalvårdspåföljd.

Av den grupp som före aktuell verkställighet var belastade med fängelsevistelse (diagram 10:c) återföll hela 80 procent. Cirka 70 procent var dömda för nya tillgreppsbrott; 30 procent 6 eller fler, 20 procent 3 - 5 och 20 procent högst 2 sådana brott.

Bilden ser annorlunda ut vid huvudbrottet rån. Av de tidigare obelastade (diagram 10:a) dömdes 4 procent för nya rån (alla i kategorin 1 - 2 brott). Av de med tidigare frivård (diagram 10:b) dömdes 2 procent för nya rån (1 person, 1 - 2 brott) och av de med tidigare fängelsebelastning (diagram 10:c) 11 procent. I den sistnämnda gruppen var det 2 personer (2%) som var dömda för 3 - 5 rån och 10 personer (9%) för 1 - 2 sådana brott. Det sammanlagda återfallet, beroende på att andra brottstyper begåtts var dock hela 70 procent för de med tidigare fängelsebelastning.

Diagram 10:a - c. Återfall i samma brottstyp inom tre år, samtliga påföljder

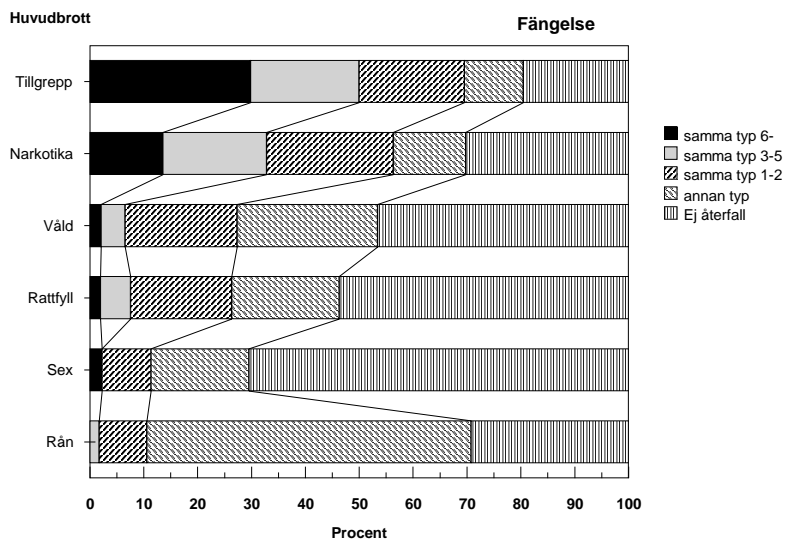
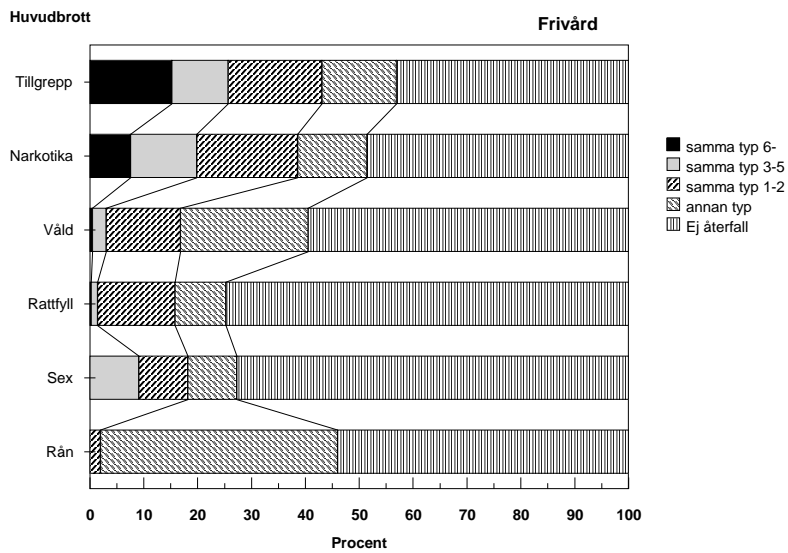
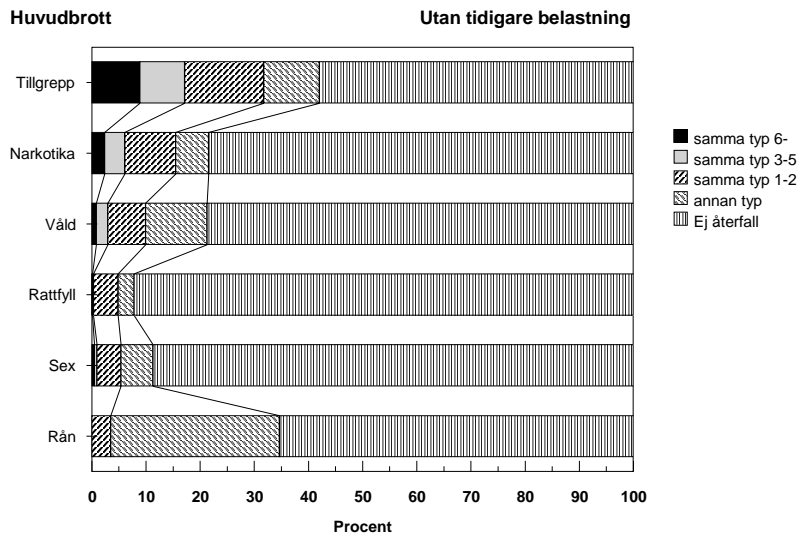

Tid till återkomst i ny kriminalvård

Återfall enligt huvuddefinitionen i denna undersökning är att en klient genom ny lagakraftvunnen dom dömts till kriminalvård inom ett visst tidsintervall från ett angivet startdatum. I avsnitt 7.7 till 10 har återfallet redovisats enligt denna definition för 1994 - 1997 års population med en uppföljningstid av tre år.

Nedan visas ett antal diagram för olika riskgrupper med avsikt att belysa hur lång tid som förflyter innan *ny verkställighet av påföljd inleds*. Begreppet *tid till återkomst* visar således beträffande de som frigivits från fängelse, hur lång tid som gick mellan frigivningsdatum fram till att ny kriminalvård reellt påbörjades i form av nytt fängelsestraff eller påbörjad frivård. För dömda till skyddstillsyn är motsvarande tiden mellan tidpunkten för övervakningens början i grunddomen till dess att klienten börjar avtjäna nytt fängelsestraff eller ny frivård.

Antalet personer under startåren 1994 - 1997 har sammanräknats till en gemensam population. Återfallet som redovisas blir därmed ett medelvärde för de fyra startåren, baserad på en fyrdubblad volym av händelser. Beräkningsbasen blir därmed närmare 80 000 frigivningar eller påbörjade verkställigheter i frivård.

11.1 Fängelse

Diagrammen nedan visar att tiden mellan frigivningen och tiden för ny påbörjad verkställighet varierar, såväl med olika huvudbrott som med klientens tidigare belastning. Mönstret följer tidigare redovisning, dvs. tillgreppsbrott, rån och narkotikabrott som generellt har de högsta återfallen, är också de brottstyper där återfall och återkomst i ny kriminalvård sker snabbast. Generellt sker återkomst till kriminalvård snabbare ju mer belastning klienten har i bakgrunden.

Några exempel:

Frigivna med tillgreppsbrott som huvudbrott återfaller snabbast. Inom tre år återkommer 33 procent av dem som tidigare var obelastade, 60 procent av dem som tidigare var belastade endast av frivårdspåföljd och 81 procent av dem som tidigare suttit i fängelse.

För gruppen utan tidigare belastning återkom 29 procent av alla som påbörjade ny kriminalvårdspåföljd inom tre år redan inom sex månader. Inom ett år var siffran uppe i 52 procent.

För gruppen med tidigare belastning av frivård återkom 30 procent av alla som påbörjade ny kriminalvård inom tre år inom sex månader. Inom ett år var siffran uppe i 57 procent.

För gruppen med tidigare belastning av fängelse återkom 43 procent av alla som påbörjade ny kriminalvård inom tre år inom sex månader. Inom ett år var siffran uppe i 70 procent.

Återfall i brott och ny dom för dessa brott kommer således mycket snabbt efter avtjänat straff för vissa grupper av dömda. För andra brottstyper är kurvan över tid till återkomst mer utplanad. Sifferunderlag till de följande diagrammen återfinns i bilaga 2 tabellerna 4, 5 och 6.

Diagram 11.1:a, b, c. Tid till återkomst i ny kriminalvård - frigivna från fängelse 1994 - 1997

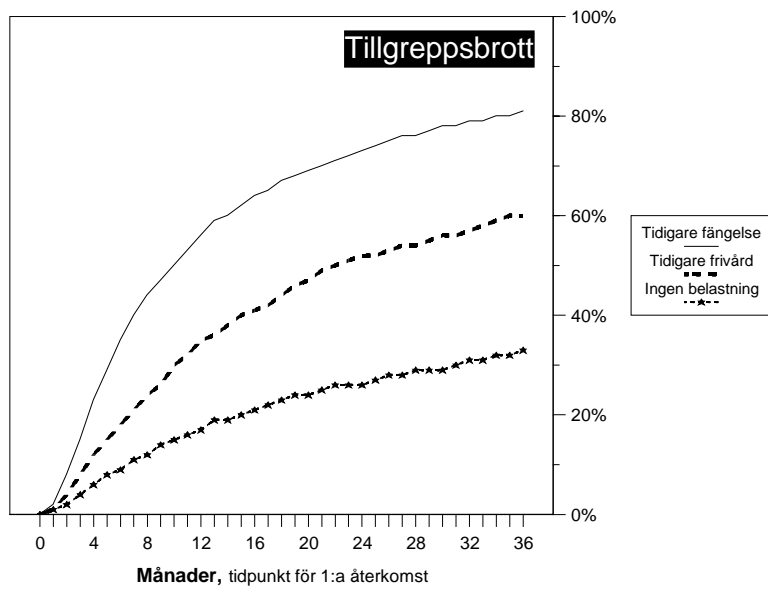
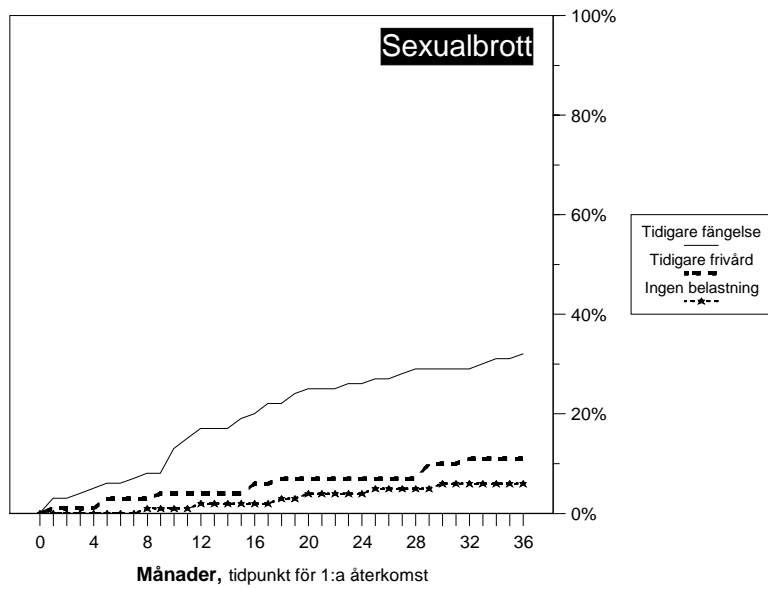
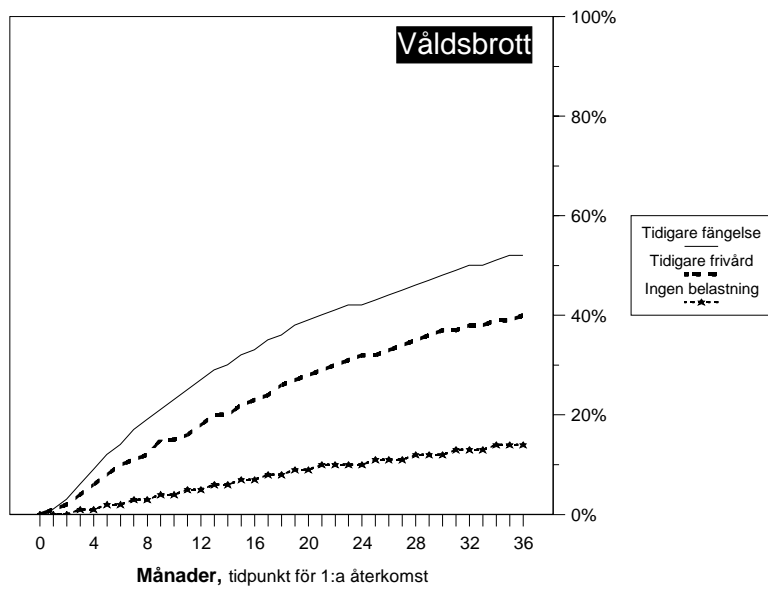
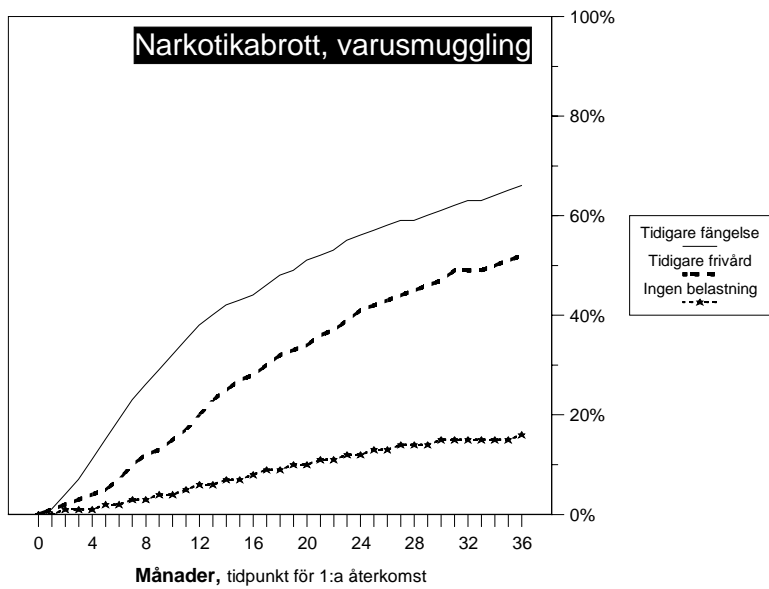
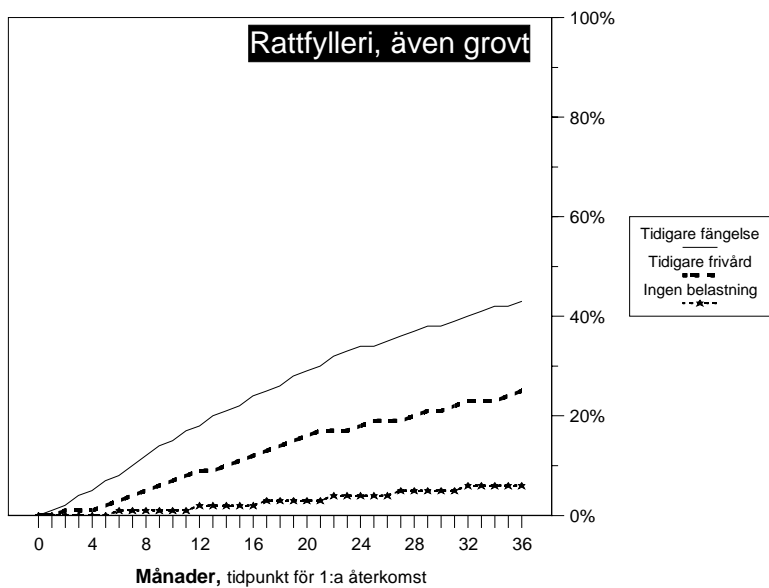
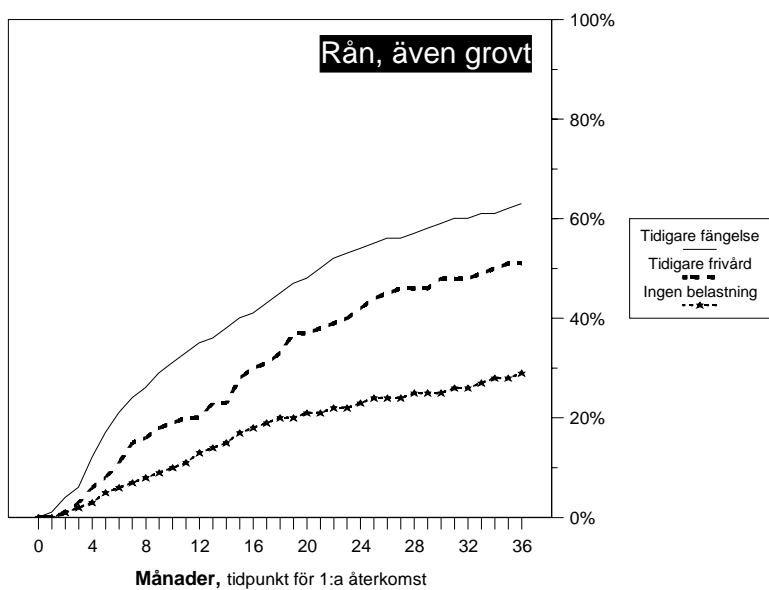

Diagram 11.1:d, e, f. Tid till återkomst i ny kriminalvård - frigivna från fängelse 1994 - 1997



11.2 Skyddstillsyn

Diagrammen nedan visar tiden mellan påbörjad skyddstillsyn 1994 - 1997 och tiden för ny påbörjad verkställighet. Som efter fängelse varierar tiden till återkomst såväl med olika huvudbrott som med klientens tidigare belastning. Även vid skyddstillsyn följer mönstret tidigare redovisning, dvs. tillgreppsbrott, rån och narkotikabrott som generellt har de högsta återfallen är också de brottstyper där återfall och återkomst i ny kriminalvård sker snabbast. Generellt sker återkomst till kriminalvård snabbare ju mer belastning klienten har i bakgrunden. Kurvorna över tid till återkomst är mer oregelbundna beträffande skyddstillsyn. Den största förklaringen till detta är att vissa delgrupper är få till antalet, varför enstaka återfall kan ge stora utslag procentuellt. För sifferunderlag hänvisas till bilaga 2, tabellerna 7, 8 och 9.

Några exempel:

Om man bortser från huvudbrottet rån (där antalet dömda är få) gäller även vid skyddstillsyn att dömda med tillgreppsbrott som huvudbrott återkommer snabbast. Inom tre år återkommer 43 procent av dem som tidigare var obelastade, 46 procent av dem som tidigare var belastade endast av frivårdspåföljd och 59 procent av dem som tidigare suttit i fängelse.

För gruppen utan tidigare belastning återkom redan inom sex månader 23 procent av alla som påbörjade ny kriminalvårdspåföljd inom tre år. Inom ett år var siffran uppe i 50 procent.

För gruppen med tidigare belastning av frivård återkom redan inom sex månader 20 procent av alla som påbörjade ny kriminalvårdspåföljd inom tre år. Inom ett år var siffran uppe i 43 procent.

För gruppen med tidigare belastning av fängelse återkom redan inom sex månader 22 procent av alla som påbörjade ny kriminalvårdspåföljd inom tre år. Inom ett år var siffran uppe i 49 procent.

Återfall i brott och ny dom för dessa brott kommer således ganska snabbt efter att övervakning efter dom till skyddstillsyn inletts för vissa grupper av dömda. För andra brottstyper är kurvan över tid till återkomst mer utplanad.

**Diagram 11.2:a -c. Tid till återkomst i ny kriminalvård
- klienter som påbörjat skyddstillsyn 1994 - 1997**

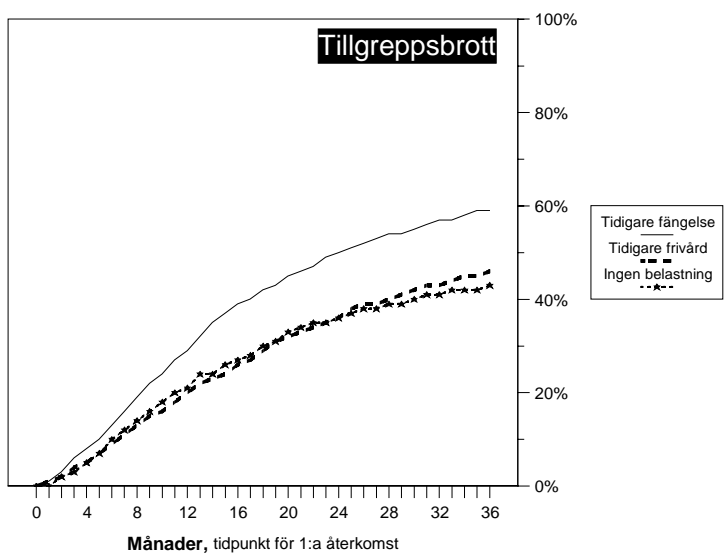
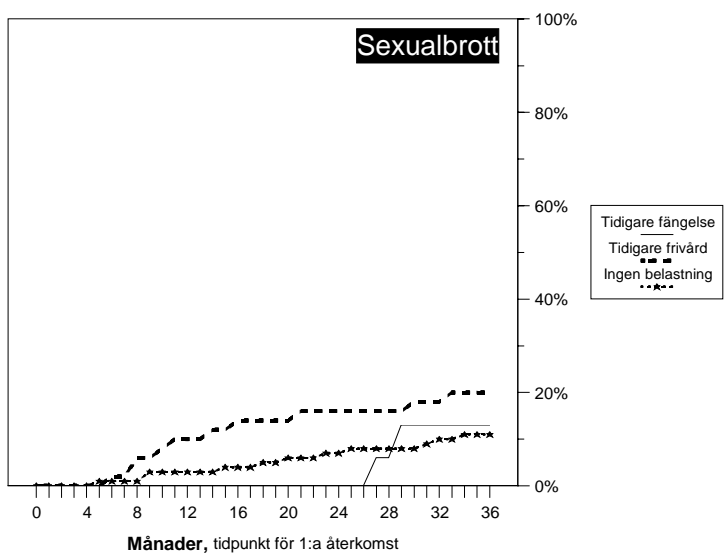
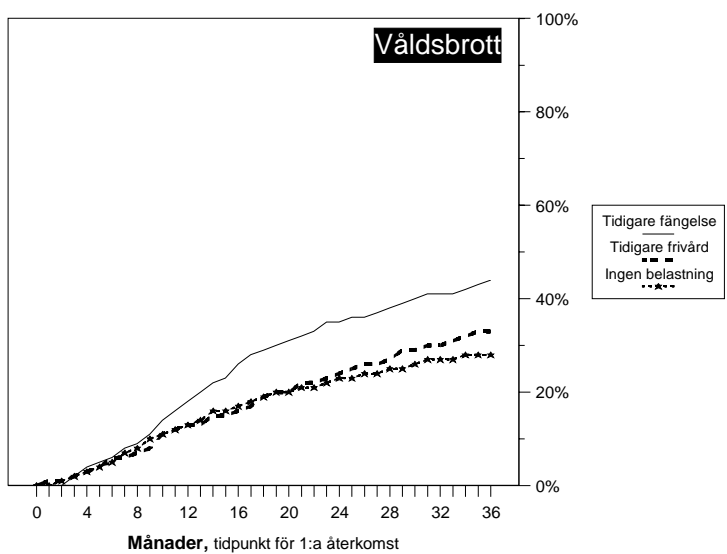

**Diagram 11.2:d - f. Tid till återkomst i ny kriminalvård
- klienter som påbörjat skyddstillsyn 1994 - 1997**

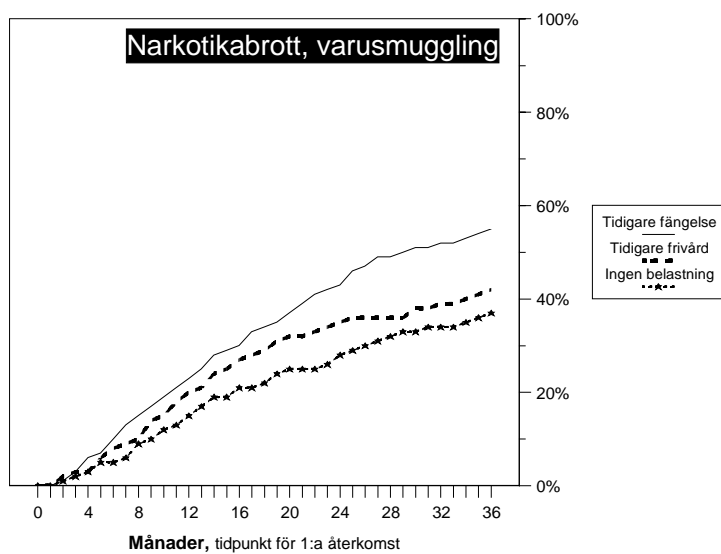
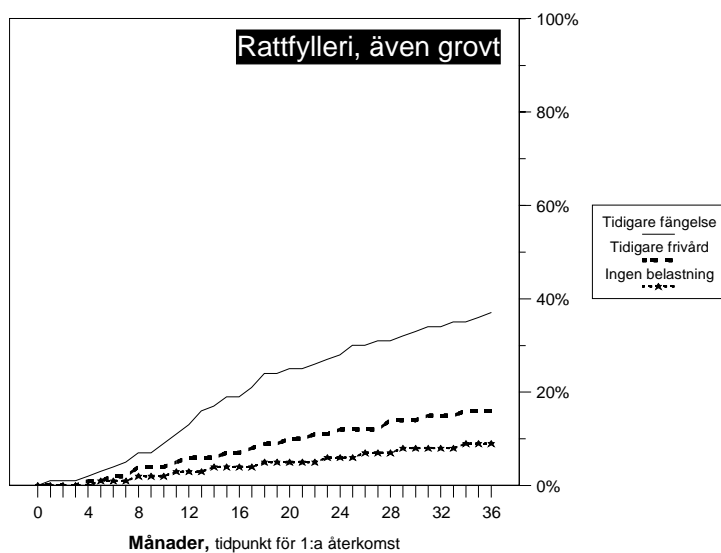
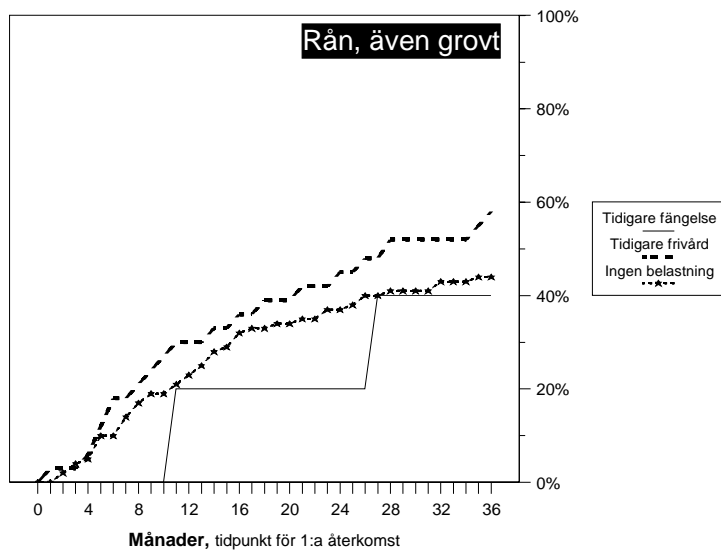

Käll- och referensförteckning

Ahlberg, J och Knutsson, J (1988): Upptäcktsrisken. BRÅ-Forskning 1988:1. Brottsförebyggande rådet. Stockholm.

Ahlberg, J och Knutsson, J (1987): Varför varierar uppklaringsprocenten? BRÅ-forskning 1987:1, Brottsförebyggande rådet. Stockholm.

Ahlberg, J (1998): Samtliga brott. I: Ahlberg, J (red.): Brottsutvecklingen 1995-1997. BRÅ-rapport 1998:1, Brottsförebyggande rådet. Stockholm.

Andersson, T och Palm, J (1999): Intensivövervakning med elektronisk kontroll. En utvärdering av 1997 och 1998 års riksomfattande verksamhet. Brå-rapport 1999:4. Brottsförebyggande rådet. Stockholm.

Andersson, T och Alexandersson, L (1994): Samhällstjänst som alternativ till fängelse. Utvärdering av 1990-1992 års försöksverksamhet. Brå PM 1994:3. Brottsförebyggande rådet. Stockholm.

Bishop, N och Krantz, L (1987): Hur kriminella är rattfyllerister? En granskning av kriminalitet och återfall bland fängelsedömda trafiknykterhetsbrottslingar. Kriminalvårdsstyrelsen. Rapport 1987:2. Norrköping.

BRÅ (1998): Kriminalstatistik 1997. Brottsförebyggande rådet. Sveriges officiella statistik. Stockholm.

Bremberg, G (u.å.): Bearbetade tabeller ur rättsstatistiken. (Opublicerat, beställning av Kriminalvårdsstyrelsen). Brottsförebyggande rådet. Stockholm.

Engman, K och Gustavsson, J (1991): Återfall efter skyddstillsyn. Kriminalvårdsstyrelsen. Rapport 1991:1. Norrköping.

Gustavsson, J och Krantz, L (1990): Villkorligt frigivna 1983 och 1986 - uppföljning med avseende på återfall. Kriminalvårdsstyrelsen. Rapport 1990:3. Norrköping.

Krantz, L, Lindsten, K och Ahlström, M (2000): Åter avsändaren - om återfall och återfallsproblematik i kriminalvården. Kriminalvårdsstyrelsen. Norrköping.

Kristoffersen, R (1997): Kriminalitetsutviklingen i Norge i nittiårene - Øker kriminaliteten? og Tilbakefall til ny kriminalitet, med fokus på kriminalomsorgen - Hva kan statistikken fortelle oss? Dokumentation&Debat. KRUS. Kriminalomsorgens utdanningscenter, nr 1/97. Norge.

Kriminalforsorgens statistik 1998. Justitieministeriet. Direktoratet for kriminalforsorgen. København 1999.

KVS (1998): What Works. Rapport från ett seminarium, november 1997. Kriminalvårdsstyrelsen. Norrköping.

Muilo, M-L (1999): Yhdyskuntapalveluun tuomittujen uusintarikollisuus. Oikeusministeriön vankeinhoito-osaston julkaisuja, 2/1999. Helsinki.

Olsson, M (red.)(1998): Konsten att läsa statistik om brott och brottslingar. Brottsförebyggande rådet. Stockholm.

SCB (1992): Rättsstatistisk årsbok 1992. Statistiska centralbyrån. Sveriges officiella statistik. Stockholm.

Sefbom, A (1999): Rattfylleriprogrammet i Stockholm - aktiva processer i ett ettårigt öppenvårdsprogram för rattfyllerister. Kriminalvårdsstyrelsen. Norrköping.

Sterzel, G (1998): Studier rörande påföljdspraxis m.m. Jure. Stockholm.

von Hofer, H och Thorsson, U (1991): Återfall i brott, 1973-1985 - En översikt. Statistiska centralbyrån. Promemoria 1991:2. Stockholm.

von Hofer, H (1985): Brotts och straff i Sverige. Historisk kriminalstatistik 1750-1984. Urval nummer 18. Skriftserie utgiven av Statistiska centralbyrån. Stockholm.

Begrepp och definitioner

BrB - Brottsbalken.

CKVR - Centrala kriminalvårdsregistret.

Domvilla - Dom som vunnit laga kraft ska efter klagan av den vars rätt domen rör på grund av domvilla undanröjas..... om det i rättegången förekommit något grovt rättegångsfel som kan antas ha inverkat på målets utgång (RB 59:1).

Fängelse (BrB 26) - Fängelse utdöms på viss tid beroende på vilka straffidsgränser som är stadgade för brottet. Kortaste tid är 14 dagar och längsta tid 10 år (under speciella omständigheter längre) eller livstid.

Förekomstbrott - Om en lagföring (dom) innehåller flera brott anges ett brott som det allvarligaste (huvudbrottet, se nedan). Övriga brottsrubriceringar benämns i denna rapport som förekomstbrott.

Huvudbrott - Om en lagföring avser flera brott av varierade svårighetsgrad redovisas som huvudbrott det brott som har det strängaste straffet i straffskalan. Om fler än ett brott har samma straffskala slumpas ett av dessa som huvudbrott.

Huvudbrottsindelning- I denna rapport används följande indelning av huvudbrott.

Våldsbrott	3 och 4 kap. BrB
Sexualbrott	6 kap. BrB
Tillgreppsbrott	8 kap. BrB, ej 5 och 6 §§
Rån, även grovt	8 kap. BrB, 5 och 6 §§
Bedrägeri, förskingring, borgenärsbrott	9, 10 och 11 kap. BrB
Brott mot allmänhet och stat	13, 14, 15, 16, 17, 18, 19, 20, 21 kap BrB
Trafikbrott, ej rattfylleri	SFS 1951:649, ej 4 och 4a §§
Rattfylleri, även grovt	SFS 1951:649, 4 och 4a §§
Narkotikabrott/varusmuggling	SFS 1968:64, 1960:418
Brott mot värnpliktslagen / lagen om vapenfri tjänst/lagen om totalförsvarsplikt	SFS 1941:967, 1996:413, 1994:1809

Intensivövervakning - Försöksverksamhet med intensivövervakning med elektronisk kontroll (SFS 1994:541) pågick fr. o. m. 1 augusti 1994 under en tidsperiod om två år vid sex frivårdsmyndigheter. Försöksverksamheten utökades från och med 1 januari 1997 till att avse hela landet. Samtidigt utökades möjlighet till att avse fängelse tre månader från fängelse två månader. Intensivövervakning är ett sätt att verkställa ett utdömt fängelsestraff om högst tre månader utanför anstalt. I intensivövervakningen ingår ett förbud för den dömde att vistas utanför bostaden annat än på särskilt angivna tider och för bestämda ändamål som förvärvsarbete, utbildning, vård, nödvändiga inköp och liknande. Efterlevnaden av förbudet kontrolleras med hjälp av elektroniska hjälpmedel.

Kontraktsvård - Skyddstillsyn med särskild behandlingsplan (BrB 28:6a) - Kontraktsvård är en form av skyddstillsyn, där domstolen föreskriver att den dömde ska följa en särskild behandlingsplan. Denna möjlighet finns sedan 1 januari 1988.

Påföljdsformen är främst avsedd för drogmissbrukare där det finns ett klart samband mellan missbruk och brott och där den dömde ska dömas till fängelse. Det alternativa fängelsestraffet antecknas normalt i domen. Den dömde ska lämna sitt samtycke till vården enligt behandlingsplanen. Den tilltänkta vårdgivaren ska vara delaktig i planeringen. Detta gäller även för socialtjänsten, som övertar kostnadsansvaret från kriminalvården vid den tidpunkt då den dömde skulle ha frigetts från det utdömda alternativa fängelsestraffet.

Lagakraftvunnen dom - Domen är inte möjlig att överklaga med ordinära rättsmedel.

n - Hänvisar till antalet personer i delgrupp.

Samhällstjänst - Skyddstillsyn med samhällstjänst - Startade som en försöksverksamhet i fem tingsrättsområden den 1 januari 1990. Försöksverksamheten utökades till hela landet fr. o. m. den 1 januari 1993. Verksamheten permanentades från den 1 januari 1999. Samhällstjänst är en kvalificerad form av föreskrift vid dom till skyddstillsyn som innebär att den dömde ska utföra oavlönat arbete under ett visst antal utdömda timmar. Skyddstillsyn med föreskrift om samhällstjänst ska ersätta ett fängelsestraff. Det alternativa fängelsestraffet antecknas i domen. Arbetet utförs oftast för någon ideell förening och ska inte inkräkta på den normala arbetsmarknaden.

SFS - Svensk författningssamling. Den författning som åsyftas anges med år:nummer.

Skyddstillsyn (BrB 28) - En påföljd för brott som innebär kriminalvård i frihet med övervakning. Under övervakningen kan den dömde meddelas föreskrift om missbruksvård m.m. som han är skyldig att följa. Skyddstillsyn pågår under en prøvotid om tre år. Övervakningen upphör normalt efter ett år om inte den dömde av särskilda skäl anses vara i behov av förlängd övervakning.

Skyddstillsyn med/jämte fängelse (BrB 28:3) - Skyddstillsyn kan förenas med ett fängelsestraff på högst tre månader. Fängelsestraffet ska helt verkställas, dvs. ingen villkorlig frigivning tillämpas. Dessa klienter redovisas även bland fängelsedömda.

SPAR - Statens personadressregister.

Strafftid - Strafftid inklusive förverkad straffäterstod.

T - Strafftid i tabeller.

Tidigare kriminalvårdserfarenhet - Klienten har haft kriminalvårdspåföljd någon gång under de senaste fem åren före verkställighetens början.

Upptäcktsrisk - Sannolikheten att bli misstänkt för ett brott man begått.

Utvisning - Innebär att en utländsk medborgare åläggs lämna Sverige. Utvisning kan ske på grund av brott, asocialitet eller att utlänningen saknar pass eller uppehållstillstånd.

Verkställbar dom - Domen är verkställbar gentemot den dömde. Domen kan ha vunnit laga kraft eller domstolen kan ha förordnat om omedelbar verkställighet. Klienten kan avge nöjdförklaring varvid domen blir verkställbar i samband med nöjdförklaringen. Om klienten överklagar och senare återkallar sin vadetalan är dom verkställbar från och med datumet för återkallandet.

Villkorlig dom med föreskrift om samhällstjänst - Infördes från och med 1 januari 1999. Föreskrift om samhällstjänst innebär att den dömde ska utföra oavlönat arbete under ett visst antal timmar. Villkorlig dom med föreskrift om samhällstjänst ska ersätta ett fängelsestraff. Det alternativa fängelsestraffet antecknas i domen.

Arbete utförs oftast för någon ideell förening och ska inriktas på den normala arbetsmarknaden. Den dömde står inte under övervakning.

Villkorlig frigivning (BrB 26:6) - Klienter som avtjänat fängelse på viss tid ska friges villkorligt när två tredjedelar av strafftiden, dock minst en månad, har avtjänats. För den som villkorligt friges gäller en prøvotid som motsvarar den strafftid som återstår vid frigivningen, dock minst ett år. Under prøvotiden kan klienten ställas under övervakning. Vid villkorlig frigivning har klienten en viss tid som ej har verkställts i anstalt, s.k. straffåterstod. Vid misskötsamhet under prøvotiden kan straffåterstoden förverkas och klienten på nytt tas in i anstalt, antingen genom beslut av övervakningsnämnd eller genom ny dom. (Nya regler från och med 1 januari 1999.)

Återfall - En klient har genom ny lagakraftvunnen dom dömts till kriminalvård (inkl villkorlig dom med samhällstjänst) inom ett givet tidsintervall från ett angivet startdatum (frigivning från anstalt, påbörjad övervakning vid skyddstillsyn och påbörjad intensivövervakning). Brotten ska vara begångna på eller efter det angivna startdatumet. Som återfall räknas även om klienten påbörjat verkställighet av dom till kriminalvårdspåföljd med brott begångna på eller efter det angivna startdatumet utan att domen vunnit laga kraft.

Återfallsdom - Den dom som utgör utgångspunkten för ny verkställighet av kriminalvård.

Återkomst i kriminalvård - Klienten har under uppföljningstiden på nytt påbörjat verkställighet av en kriminalvårdspåföljd.

Bilaga 2

Tabeller

Tabell 1:a. Jämförelse mellan påföljder fördelat på riskgrupper. Återfall inom tre år, 1994 - 1997 års populationer, sammanslagna bastal¹⁾, medelåterfall.

Huvudbrott/ Ålder/ Tidigare belastning	Fängelse, korttid			Fängelse, medeltid			Fängelse, långtid			Skyddstillsyn			Kontraktsvård			Samhällstjänst			Skyddstillsyn & FÅ enl BrB 28:3			IÖV		
	antal	återfall	andel	antal	återfall	andel	antal	återfall	andel	antal	återfall	andel	antal	återfall	andel	antal	återfall	andel	antal	återfall	andel	antal	återfall	andel
Våldsbrott	3493	816	23%	4647	2026	44%	687	245	36%	3183	1152	36%	463	197	43%	810	259	32%	285	130	46%	935	110	12%
<i>Unga</i>	990	305	31%	1021	493	48%	99	43	43%	1204	564	47%	87	55	63%	682	225	33%	169	85	50%	246	39	16%
Ingen belastning	729	164	22%	507	161	32%	52	15	29%	1029	477	46%	28	14	50%	505	153	30%	111	52	47%	204	26	13%
Endast frivård	123	68	55%	170	99	58%	17	10	59%	108	55	51%	23	14	61%	119	42	35%	24	12	50%	17	3	18%
Frihetsberöv. påföljd	138	73	53%	344	233	68%	30	18	60%	67	32	48%	36	27	75%	58	30	52%	34	21	62%	25	10	40%
<i>Medelålder</i>	2002	429	21%	2870	1282	45%	456	169	37%	1490	488	33%	287	122	43%	127	34	27%	93	40	43%	564	58	10%
Ingen belastning	1253	127	10%	1157	217	19%	190	21	11%	842	195	23%	105	28	27%	62	12	19%	38	9	24%	440	34	8%
Endast frivård	174	56	32%	239	117	49%	24	8	33%	302	120	40%	49	19	39%	26	6	23%	17	6	35%	31	6	19%
Frihetsberöv. påföljd	575	246	43%	1474	948	64%	242	140	58%	346	173	50%	133	75	56%	39	16	41%	38	25	66%	93	18	19%
<i>Äldre</i>	501	82	16%	756	251	33%	132	33	25%	489	100	20%	89	20	22%	1	-	0%	23	5	22%	125	13	10%
Ingen belastning	327	29	9%	365	51	14%	64	6	9%	299	40	13%	43	6	14%	1	-	0%	10	1	10%	107	9	8%
Endast frivård	39	5	13%	55	15	27%	5	-	0%	112	28	25%	11	3	27%	-	-	-	4	-	0%	4	-	0%
Frihetsberöv. påföljd	135	48	36%	336	185	55%	63	27	43%	78	32	41%	35	11	31%	-	-	-	9	4	44%	14	4	29%
Sexualbrott	57	17	30%	442	52	12%	478	63	13%	222	32	14%	20	4	20%	9	1	11%	17	5	29%	25	1	4%
<i>Unga</i>	5	3	60%	48	14	29%	26	5	19%	55	10	18%	7	1	14%	6	-	0%	10	4	40%	4	-	0%
Ingen belastning	3	1	33%	37	8	22%	19	2	11%	48	9	19%	3	-	0%	6	-	0%	10	4	40%	3	-	0%
Endast frivård	2	2	100%	4	3	75%	2	-	0%	7	1	14%	2	-	0%	-	-	-	-	-	-	-	-	-
Frihetsberöv. påföljd	-	-	-	7	3	43%	5	3	60%	-	-	-	2	1	50%	-	-	-	-	-	-	1	-	0%
<i>Medelålder</i>	19	5	26%	231	27	12%	294	47	16%	108	14	13%	10	3	30%	3	1	33%	4	1	25%	10	1	10%
Ingen belastning	13	4	31%	174	9	5%	219	20	9%	69	6	9%	9	2	22%	1	-	0%	3	1	33%	9	1	11%
Endast frivård	2	-	0%	18	2	11%	18	4	22%	27	7	26%	-	-	-	1	1	100%	1	-	0%	-	-	-
Frihetsberöv. påföljd	4	1	25%	39	16	41%	57	23	40%	12	1	8%	1	1	100%	1	-	0%	-	-	-	1	-	0%
<i>Äldre</i>	33	9	27%	163	11	7%	158	11	7%	59	8	14%	3	-	0%	-	-	-	3	-	0%	11	-	0%
Ingen belastning	25	4	16%	148	8	5%	128	7	5%	40	4	10%	2	-	0%	-	-	-	2	-	0%	10	-	0%
Endast frivård	1	-	0%	3	0	0%	4	1	25%	15	3	20%	1	-	0%	-	-	-	-	-	-	-	-	-
Frihetsberöv. påföljd	7	5	71%	12	3	25%	26	3	12%	4	1	25%	-	-	-	-	-	-	1	-	0%	1	-	0%

forts. tabell 1:a.

Huvudbrott/ Ålder/ Tidigare belastning	Fängelse, korttid			Fängelse, medeltid			Fängelse, långtid			Skyddstillsyn			Kontraktsvård			Samhällstjänst			Skyddstillsyn & FÅ enl BrB 28:3			IÖV		
	antal	återfall	andel	antal	återfall	andel	antal	återfall	andel	antal	återfall	andel	antal	återfall	andel	antal	återfall	andel	antal	återfall	andel	antal	återfall	andel
Tillgreppsbrott	2017	1176	58%	7726	6064	78%	214	153	71%	6508	3259	50%	641	470	73%	521	235	45%	463	325	70%	161	60	37%
<i>Unga</i>	609	356	58%	1551	1166	75%	36	28	78%	3260	1625	50%	163	128	79%	423	196	46%	220	150	68%	41	11	27%
Ingen belastning	245	104	42%	296	133	45%	5	2	40%	2668	1284	48%	37	23	62%	247	95	38%	90	60	67%	24	7	29%
Endast frivård	132	85	64%	271	194	72%	5	3	60%	338	175	52%	27	21	78%	88	47	53%	32	19	59%	8	-	0%
Frihetsberöv. påföljd	232	167	72%	984	839	85%	26	23	88%	254	166	65%	99	84	85%	88	54	61%	98	71	72%	9	4	44%
<i>Medelålder</i>	1223	720	59%	5539	4400	79%	156	111	71%	2869	1482	52%	448	327	73%	98	39	40%	224	161	72%	105	44	42%
Ingen belastning	265	98	37%	542	166	31%	25	4	16%	1174	494	42%	26	9	35%	30	8	27%	36	25	69%	38	11	29%
Endast frivård	177	84	47%	402	271	67%	9	5	56%	684	342	50%	51	26	51%	21	4	19%	27	15	56%	12	5	42%
Frihetsberöv. påföljd	781	538	69%	4595	3963	86%	122	102	84%	1011	646	64%	371	292	79%	47	27	57%	161	121	75%	55	28	51%
<i>Äldre</i>	185	100	54%	636	498	78%	22	14	64%	379	152	40%	30	15	50%	-	-	-	19	14	74%	15	5	33%
Ingen belastning	36	10	28%	68	17	25%	4	1	25%	163	42	26%	7	4	57%	-	-	-	4	3	75%	4	1	25%
Endast frivård	32	13	41%	28	20	71%	1	-	0%	102	49	48%	5	-	0%	-	-	-	5	3	60%	4	-	0%
Frihetsberöv. påföljd	117	77	66%	540	461	85%	17	13	76%	114	61	54%	18	11	61%	-	-	-	10	8	80%	7	4	57%
Rån, även grovt	79	38	48%	707	376	53%	523	211	40%	164	79	48%	58	23	38%	86	32	37%	148	76	51%	1	-	0%
<i>Unga</i>	68	34	50%	387	218	56%	139	61	44%	140	72	51%	29	15	52%	85	31	36%	135	69	51%	1	-	0%
Ingen belastning	36	17	47%	209	99	47%	76	21	28%	114	56	49%	19	7	37%	63	24	38%	91	43	47%	1	-	0%
Endast frivård	30	15	50%	74	44	59%	17	11	65%	24	15	63%	4	3	75%	17	5	29%	16	7	44%	-	-	-
Frihetsberöv. påföljd	2	2	100%	104	75	72%	46	29	63%	2	1	50%	6	5	83%	5	2	40%	28	19	68%	-	-	-
<i>Medelålder</i>	8	2	25%	301	155	51%	343	137	40%	17	5	29%	24	8	33%	1	1	100%	11	6	55%	-	-	-
Ingen belastning	5	1	20%	97	15	15%	150	29	19%	8	1	13%	4	1	25%	1	1	100%	7	3	43%	-	-	-
Endast frivård	1	-	0%	38	16	42%	20	10	50%	7	4	57%	5	1	20%	-	-	-	1	-	0%	-	-	-
Frihetsberöv. påföljd	2	1	50%	166	124	75%	173	98	57%	2	-	0%	15	6	40%	-	-	-	3	3	100%	-	-	-
<i>Äldre</i>	3	2	67%	19	3	16%	41	13	32%	7	2	29%	5	-	0%	-	-	-	2	1	50%	-	-	-
Ingen belastning	3	2	67%	10	-	0%	19	2	11%	4	1	25%	2	-	0%	-	-	-	2	1	50%	-	-	-
Endast frivård	-	-	-	1	1	100%	2	-	0%	2	-	0%	1	-	0%	-	-	-	-	-	-	-	-	-
Frihetsberöv. påföljd	-	-	-	8	2	25%	20	11	55%	1	1	100%	2	-	0%	-	-	-	-	-	-	-	-	-

forts tabell 1:a.

Huvudbrott/ Ålder/ Tidigare belastning	Fängelse, korttid			Fängelse, medeltid			Fängelse, långtid			Skyddstillsyn			Kontraktsvård			Samhällstjänst			Skyddstillsyn & FÅ enl BrB 28:3			IÖV		
	antal	återfall	andel	antal	återfall	andel	antal	återfall	andel	antal	återfall	andel	antal	återfall	andel	antal	återfall	andel	antal	återfall	andel	antal	återfall	andel
Rattfylleri, även grovt	8926	1262	14%	1264	712	56%	3	3	100%	2841	444	16%	2725	341	13%	556	87	16%	30	16	53%	2704	227	8%
Unga	1071	174	16%	128	86	67%	-	-	-	293	88	30%	108	23	21%	491	77	16%	11	10	91%	367	25	7%
Ingen belastning	916	97	11%	26	9	35%	-	-	-	247	69	28%	67	8	12%	433	57	13%	4	3	75%	335	16	5%
Endast frivård	55	22	40%	16	11	69%	-	-	-	26	6	23%	15	6	40%	42	13	31%	1	1	100%	13	5	38%
Frihetsberöv. påföljd	100	55	55%	86	66	77%	-	-	-	20	13	65%	26	9	35%	16	7	44%	6	6	100%	19	4	21%
Medelålder	4784	775	16%	815	496	61%	3	3	100%	1415	257	18%	1357	216	16%	65	10	15%	15	6	40%	1410	138	10%
Ingen belastning	3524	306	9%	142	47	33%	-	-	-	979	105	11%	926	86	9%	37	3	8%	4	2	50%	1176	72	6%
Endast frivård	372	100	27%	96	43	45%	-	-	-	229	57	25%	159	29	18%	14	4	29%	1	-	0%	65	10	15%
Frihetsberöv. påföljd	888	369	42%	577	406	70%	3	3	100%	207	95	46%	272	101	37%	14	3	21%	10	4	40%	169	56	33%
Äldre	3071	313	10%	321	130	40%	-	-	-	1133	99	9%	1260	102	8%	-	-	-	4	-	0%	927	64	7%
Ingen belastning	2435	142	6%	88	16	18%	-	-	-	918	58	6%	1003	53	5%	-	-	-	1	-	0%	824	41	5%
Endast frivård	231	43	19%	36	13	36%	-	-	-	138	14	10%	125	18	14%	-	-	-	1	-	0%	33	3	9%
Frihetsberöv. påföljd	405	128	32%	197	101	51%	-	-	-	77	27	35%	132	31	23%	-	-	-	2	-	0%	70	20	29%
Nark.brott/varusmuggl.	864	349	40%	2598	1514	58%	1214	307	25%	1065	473	44%	248	113	46%	65	23	35%	93	53	57%	122	29	24%
Unga	148	68	46%	319	181	57%	92	18	20%	303	139	46%	60	32	53%	51	19	37%	34	25	74%	28	5	18%
Ingen belastning	94	27	29%	147	39	27%	66	6	9%	243	106	44%	23	9	39%	32	9	28%	19	11	58%	25	3	12%
Endast frivård	27	18	67%	52	39	75%	12	4	33%	39	19	49%	13	6	46%	14	8	57%	7	6	86%	1	-	0%
Frihetsberöv. påföljd	27	23	85%	120	103	86%	14	8	57%	21	14	67%	24	17	71%	5	2	40%	8	8	100%	2	2	100%
Medelålder	611	253	40%	1926	1126	58%	901	223	25%	703	312	44%	172	77	45%	14	4	29%	54	26	48%	83	24	29%
Ingen belastning	273	49	18%	608	142	23%	543	53	10%	347	121	35%	42	10	24%	7	2	29%	20	6	30%	45	5	11%
Endast frivård	49	24	49%	164	102	62%	55	20	36%	153	66	43%	25	3	12%	3	-	0%	6	2	33%	10	3	30%
Frihetsberöv. påföljd	289	180	62%	1154	882	76%	303	150	50%	203	125	62%	105	64	61%	4	2	50%	28	18	64%	28	16	57%
Äldre	105	28	31%	353	207	59%	221	66	30%	59	22	37%	16	4	25%	-	-	-	5	2	40%	11	0	0%
Ingen belastning	47	6	13%	103	22	21%	115	12	10%	31	11	35%	3	-	0%	-	-	-	3	-	0%	8	-	0%
Endast frivård	9	3	33%	19	10	53%	6	1	17%	13	6	46%	4	-	0%	-	-	-	-	-	-	1	-	0%
Frihetsberöv. påföljd	49	19	39%	231	175	76%	100	53	53%	15	5	33%	9	4	44%	-	-	-	3	2	67%	2	-	0%
Samtliga, inkl övriga huvudbrott	19908	5146	26%	23631	14107	60%	3614	1123	31%	17826	7002	39%	4523	1333	29%	2388	777	33%	1310	788	60%	4727	566	12%

Unga = 0-24 år

Korttid = <= 2 månader

Medelålder = 25-44 år

Medeltid = 2 månader < T < 2 år

Äldre = 45 år -

Långtid = T >= 2 år

*) Antalet personer under startåren 1994 - 1997 har sammanräknats till en gemensam population

Tabell 1:b. Jämförelse mellan påföljder fördelat på riskgrupper. Återfall inom tre år, 1994 - 1997 års populationer, sammanslagna bastal¹⁾, medelåterfall. Kvinnor.

Huvudbrott/ Ålder/ Tidigare belastning	Fängelse, korttid			Fängelse, medeltid			Fängelse, långtid			Skyddstillsyn			Kontraktsvård			Samhällstjänst			Skyddstillsyn & FÅ enl BrB 28:3			IÖV		
	antal	återfall	andel	antal	återfall	andel	antal	återfall	andel	antal	återfall	andel	antal	återfall	andel	antal	återfall	andel	antal	återfall	andel	antal	återfall	andel
Våldsbrott	61	13	21%	93	29	31%	21	5	24%	289	63	22%	17	4	24%	19	4	21%	14	3	21%	14	1	7%
<i>Unga</i>	14	3	21%	23	2	9%	1	1	100%	81	15	19%	3	-	0%	13	3	23%	7	2	29%	3	-	0%
Ingen belastning	11	2	18%	19	1	5%	1	1	100%	75	14	19%	2	-	0%	10	1	10%	5	1	20%	3	-	0%
Endast frivård	2	1	50%	4	1	25%	-	-	-	4	-	0%	1	-	0%	3	2	67%	2	1	50%	-	-	-
Frihetsberöv. påföljd	1	-	-	-	-	-	-	-	-	2	1	50%	-	-	-	-	-	-	-	-	-	-	-	-
<i>Medelålder</i>	42	9	21%	59	25	42%	12	4	33%	161	45	28%	11	4	36%	5	1	20%	7	1	14%	10	1	10%
Ingen belastning	33	3	9%	23	2	9%	9	1	11%	110	30	27%	5	2	40%	4	-	0%	7	1	14%	8	1	13%
Endast frivård	4	1	25%	14	8	57%	1	1	100%	35	9	26%	3	1	33%	-	-	-	-	-	-	-	-	-
Frihetsberöv. påföljd	5	5	100%	22	15	68%	2	2	100%	16	6	38%	3	1	33%	1	1	100%	-	-	-	2	-	0%
<i>Äldre</i>	5	1	20%	11	2	18%	8	-	0%	47	3	6%	3	-	0%	1	-	0%	-	-	-	1	-	0%
Ingen belastning	2	-	-	9	1	11%	4	-	0%	33	2	6%	2	-	0%	1	-	0%	-	-	-	1	-	0%
Endast frivård	2	1	50%	1	-	0%	3	-	0%	12	1	8%	1	-	0%	-	-	-	-	-	-	-	-	-
Frihetsberöv. påföljd	1	-	-	1	1	100%	1	-	0%	2	-	0%	-	-	-	-	-	-	-	-	-	-	-	-
Sexualbrott	-	-	-	1	-	0%	1	-	0%	4	1	25%	-	-	-	-	-	-	-	-	-	-	-	-
<i>Unga</i>	-	-	-	-	-	-	-	-	-	-	-	-	-	-	-	-	-	-	-	-	-	-	-	-
Ingen belastning	-	-	-	-	-	-	-	-	-	-	-	-	-	-	-	-	-	-	-	-	-	-	-	-
Endast frivård	-	-	-	-	-	-	-	-	-	-	-	-	-	-	-	-	-	-	-	-	-	-	-	-
Frihetsberöv. påföljd	-	-	-	-	-	-	-	-	-	-	-	-	-	-	-	-	-	-	-	-	-	-	-	-
<i>Medelålder</i>	-	-	-	1	-	0%	1	-	0%	3	1	33%	-	-	-	-	-	-	-	-	-	-	-	-
Ingen belastning	-	-	-	1	-	0%	1	-	0%	3	1	33%	-	-	-	-	-	-	-	-	-	-	-	-
Endast frivård	-	-	-	-	-	-	-	-	-	-	-	-	-	-	-	-	-	-	-	-	-	-	-	-
Frihetsberöv. påföljd	-	-	-	-	-	-	-	-	-	-	-	-	-	-	-	-	-	-	-	-	-	-	-	-
<i>Äldre</i>	-	-	-	-	-	-	-	-	-	1	-	0%	-	-	-	-	-	-	-	-	-	-	-	-
Ingen belastning	-	-	-	-	-	-	-	-	-	1	-	0%	-	-	-	-	-	-	-	-	-	-	-	-
Endast frivård	-	-	-	-	-	-	-	-	-	-	-	-	-	-	-	-	-	-	-	-	-	-	-	-
Frihetsberöv. påföljd	-	-	-	-	-	-	-	-	-	-	-	-	-	-	-	-	-	-	-	-	-	-	-	-

forts tabell 1:b.

Huvudbrott/ Ålder/ Tidigare belastning	Fängelse, korttid			Fängelse, medeltid			Fängelse, långtid			Skyddsstillsyn			Kontraktsvård			Samhällstjänst			Skyddsstillsyn & FÅ enl BrB 28:3			IÖV		
	antal	återfall	andel	antal	återfall	andel	antal	återfall	andel	antal	återfall	andel	antal	återfall	andel	antal	återfall	andel	antal	återfall	andel	antal	återfall	andel
Tillgreppsbrott	220	123	56%	397	282	71%	8	6	75%	957	411	43%	35	17	49%	8	1	13%	41	27	66%	32	13	41%
<i>Unga</i>	26	15	58%	43	32	74%	2	2	100%	246	83	34%	6	2	33%	6	-	0%	4	1	25%	2	-	0%
Ingen belastning	11	3	27%	11	8	73%	-	-	-	213	68	32%	3	1	33%	4	-	0%	3	-	0%	2	-	0%
Endast frivård	5	4	80%	13	8	62%	-	-	-	28	13	46%	-	-	-	1	-	0%	-	-	-	-	-	-
Frihetsberöv. påföljd	10	8	80%	19	16	84%	2	2	100%	5	2	40%	3	1	33%	1	-	0%	1	1	100%	-	-	-
<i>Medelålder</i>	164	98	60%	329	234	71%	5	3	60%	609	295	48%	29	15	52%	2	1	50%	34	25	74%	25	13	52%
Ingen belastning	41	20	49%	49	16	33%	2	-	-	331	138	42%	5	2	40%	-	-	-	8	5	63%	10	4	40%
Endast frivård	36	19	53%	56	37	66%	1	1	100%	170	79	46%	7	2	29%	1	-	0%	8	5	63%	7	2	29%
Frihetsberöv. påföljd	87	59	68%	224	181	81%	2	2	100%	108	78	72%	17	11	65%	1	1	100%	18	15	83%	8	7	88%
<i>Äldre</i>	30	10	33%	25	16	64%	1	1	100%	102	33	32%	-	-	-	-	-	-	3	1	33%	5	-	0%
Ingen belastning	11	1	9%	4	2	50%	-	-	-	60	16	27%	-	-	-	-	-	-	-	-	-	3	-	0%
Endast frivård	10	5	50%	3	2	67%	-	-	-	31	14	45%	-	-	-	-	-	-	2	1	50%	2	-	0%
Frihetsberöv. påföljd	9	4	44%	18	12	67%	1	1	100%	11	3	27%	-	-	-	-	-	-	1	-	0%	-	-	-
Rån, även grovt	3	-	0%	30	8	27%	14	3	21%	10	3	30%	2	-	0%	2	-	0%	8	1	13%	-	-	-
<i>Unga</i>	1	-	0%	12	4	33%	2	-	0%	7	2	29%	1	-	0%	2	-	0%	6	1	17%	-	-	-
Ingen belastning	-	-	-	10	2	20%	2	-	0%	7	2	29%	1	-	0%	1	-	0%	6	1	17%	-	-	-
Endast frivård	1	-	0%	-	-	-	-	-	-	-	-	-	-	-	-	1	-	0%	-	-	-	-	-	-
Frihetsberöv. påföljd	-	-	-	2	2	100%	-	-	-	-	-	-	-	-	-	-	-	-	-	-	-	-	-	-
<i>Medelålder</i>	1	-	0%	17	4	24%	9	2	22%	2	1	50%	1	-	0%	-	-	-	1	-	0%	-	-	-
Ingen belastning	1	-	0%	7	-	0%	5	-	0%	1	-	0%	1	-	0%	-	-	-	1	-	0%	-	-	-
Endast frivård	-	-	-	4	1	25%	1	-	0%	1	1	100%	-	-	-	-	-	-	-	-	-	-	-	-
Frihetsberöv. påföljd	-	-	-	6	3	50%	3	2	67%	-	-	-	-	-	-	-	-	-	-	-	-	-	-	-
<i>Äldre</i>	1	-	0%	1	-	0%	3	1	33%	1	-	0%	-	-	-	-	-	-	1	-	0%	-	-	-
Ingen belastning	1	-	0%	1	-	0%	3	1	33%	-	-	-	-	-	-	-	-	-	1	-	0%	-	-	-
Endast frivård	-	-	-	-	-	-	-	-	-	1	-	0%	-	-	-	-	-	-	-	-	-	-	-	-
Frihetsberöv. påföljd	-	-	-	-	-	-	-	-	-	-	-	-	-	-	-	-	-	-	-	-	-	-	-	-

forts tabell 1.b.

Huvudbrott/ Ålder/ Tidigare belastning	Fängelse, korttid			Fängelse, medeltid			Fängelse, långtid			Skyddstillsyn			Kontraktsvård			Samhällstjänst			Skyddstillsyn & FÅ enl BrB 28:3			IÖV		
	antal	återfall	andel	antal	återfall	andel	antal	återfall	andel	antal	återfall	andel	antal	återfall	andel	antal	återfall	andel	antal	återfall	andel	antal	återfall	andel
Rattfylleri, även grovt	597	44	7%	25	18	72%	-	-	-	545	51	9%	370	19	5%	40	1	3%	3	1	33%	221	10	5%
<i>Unga</i>	49	3	6%	1	1	100%	-	-	-	26	2	8%	10	1	10%	32	1	3%	1	1	100%	6	-	0%
Ingen belastning	44	2	5%	-	-	-	-	-	-	24	2	8%	10	1	10%	31	1	3%	-	-	-	6	-	0%
Endast frivård	2	-	0%	-	-	-	-	-	-	2	-	0%	-	-	-	1	-	0%	-	-	-	-	-	-
Frihetsberöv. påföljd	3	1	33%	1	1	100%	-	-	-	-	-	-	-	-	-	-	-	-	1	1	100%	-	-	-
<i>Medelålder</i>	332	34	10%	20	16	80%	-	-	-	310	39	13%	176	11	6%	8	-	0%	2	-	0%	126	5	4%
Ingen belastning	278	19	7%	2	2	100%	-	-	-	254	25	10%	147	4	3%	6	-	0%	1	-	0%	118	3	3%
Endast frivård	37	10	27%	5	3	60%	-	-	-	46	10	22%	20	3	15%	2	-	0%	1	-	0%	5	-	0%
Frihetsberöv. påföljd	17	5	29%	13	11	85%	-	-	-	10	4	40%	9	4	44%	-	-	-	-	-	-	3	2	67%
<i>Äldre</i>	216	7	3%	4	1	25%	-	-	-	209	10	5%	184	7	4%	-	-	-	-	-	-	89	5	6%
Ingen belastning	194	5	3%	2	-	0%	-	-	-	172	8	5%	163	4	2%	-	-	-	-	-	-	83	5	6%
Endast frivård	16	1	6%	-	-	-	-	-	-	32	1	3%	18	2	11%	-	-	-	-	-	-	3	-	0%
Frihetsberöv. påföljd	6	1	17%	2	1	50%	-	-	-	5	1	20%	3	1	33%	-	-	-	-	-	-	3	-	0%
Nark.brott/varusmuggl.	80	34	43%	265	146	55%	114	21	18%	287	90	31%	39	10	26%	2	1	50%	22	12	55%	14	3	21%
<i>Unga</i>	7	-	0%	24	7	29%	10	-	0%	72	12	17%	8	4	50%	2	1	50%	3	1	33%	4	-	0%
Ingen belastning	7	-	0%	16	1	6%	10	-	0%	67	12	18%	6	4	67%	1	-	0%	2	-	0%	4	-	0%
Endast frivård	-	-	-	5	3	60%	-	-	-	5	-	0%	2	-	0%	1	1	100%	1	1	100%	-	-	-
Frihetsberöv. påföljd	-	-	-	3	3	100%	-	-	-	-	-	-	-	-	-	-	-	-	-	-	-	-	-	-
<i>Medelålder</i>	60	28	47%	204	117	57%	84	17	20%	203	73	36%	27	5	19%	-	-	-	17	9	53%	8	3	38%
Ingen belastning	24	7	29%	58	10	17%	50	3	6%	119	40	34%	16	3	19%	-	-	-	6	3	50%	3	-	0%
Endast frivård	14	9	64%	41	24	59%	12	2	17%	50	15	30%	6	1	17%	-	-	-	3	1	33%	1	-	0%
Frihetsberöv. påföljd	22	12	55%	105	83	79%	22	12	55%	34	18	53%	5	1	20%	-	-	-	8	5	63%	4	3	75%
<i>Äldre</i>	13	6	46%	37	22	59%	20	4	20%	12	5	42%	4	1	25%	-	-	-	2	2	100%	2	-	0%
Ingen belastning	4	-	0%	12	2	17%	9	1	11%	8	3	38%	1	-	0%	-	-	-	-	-	-	1	-	0%
Endast frivård	4	1	25%	4	2	50%	2	-	0%	4	2	50%	1	-	0%	-	-	-	-	-	-	-	-	-
Frihetsberöv. påföljd	5	5	100%	21	18	86%	9	3	33%	-	-	-	2	1	50%	-	-	-	2	2	100%	1	-	0%
Samtliga, inkl övriga huvudbrott	1187	320	27%	1220	690	59%	180	42	23%	2933	903	31%	513	69	13%	79	8	10%	123	64	52%	320	36	11%

Unga = 0-24 år

Korttid = <= 2 månader

Medelålder = 25-44 år

Medeltid = 2 månader < T < 2 år

Äldre = 45 år -

Långtid = T => 2 år

*) Antalet personer under startåren 1994 - 1997 har sammanräknats till en gemensam population

Tabell 1:c. Jämförelse mellan påföljder fördelat på riskgrupper. Återfall inom tre år, 1994 - 1997 års populationer, sammanslagna bastal *), medelåterfall. Män.

Huvudbrott/ Ålder/ Tidigare belastning	Fängelse, korttid			Fängelse, medeltid			Fängelse, långtid			Skyddstillsyn			Kontraktsvård			Samhällstjänst			Skyddstillsyn & FÅ enl BrB 28:3			IÖV		
	antal	återfall	andel	antal	återfall	andel	antal	återfall	andel	antal	återfall	andel	antal	återfall	andel	antal	återfall	andel	antal	återfall	andel	antal	återfall	andel
Våldsbrott	3432	803	23%	4554	1997	44%	666	240	36%	2894	1089	38%	446	193	43%	791	255	32%	271	127	47%	921	109	12%
<i>Unga</i>	976	302	31%	998	491	49%	98	42	43%	1123	549	49%	84	55	65%	669	222	33%	162	83	51%	243	39	16%
Ingen belastning	718	162	23%	488	160	33%	51	14	27%	954	463	49%	26	14	54%	495	152	31%	106	51	48%	201	26	13%
Endast frivård	121	67	73%	166	98	59%	17	10	59%	104	55	53%	22	14	64%	116	40	34%	22	11	50%	17	3	18%
Frihetsberöv. påföljd	137	73	53%	344	233	68%	30	18	60%	65	31	48%	36	27	75%	58	30	52%	34	21	62%	25	10	40%
<i>Medelålder</i>	1960	420	21%	2811	1257	45%	444	165	37%	1329	443	33%	276	118	43%	122	33	27%	86	39	45%	554	57	10%
Ingen belastning	1220	124	10%	1134	215	19%	181	20	11%	732	165	23%	100	26	26%	58	12	21%	31	8	26%	432	33	8%
Endast frivård	170	55	32%	225	109	48%	23	7	30%	267	111	42%	46	18	39%	26	6	23%	17	6	35%	31	6	19%
Frihetsberöv. påföljd	570	241	42%	1452	933	64%	240	138	58%	330	167	51%	130	74	57%	38	15	39%	38	25	66%	91	18	20%
<i>Äldre</i>	496	81	16%	745	249	33%	124	33	27%	442	97	22%	86	20	23%	-	-	-	23	5	22%	124	13	10%
Ingen belastning	325	29	9%	356	50	14%	60	6	10%	266	38	14%	41	6	15%	-	-	-	10	1	10%	106	9	8%
Endast frivård	37	4	11%	54	15	28%	2	-	0%	100	27	27%	10	3	30%	-	-	-	4	-	0%	4	-	0%
Frihetsberöv. påföljd	134	48	36%	335	184	55%	62	27	44%	76	32	42%	35	11	31%	-	-	-	9	4	44%	14	4	29%
Sexualbrott	57	17	30%	441	52	12%	477	63	13%	218	31	14%	20	4	20%	9	1	11%	17	5	29%	25	1	4%
<i>Unga</i>	5	3	60%	48	14	29%	26	5	19%	55	10	18%	7	1	14%	6	-	0%	10	4	40%	4	-	0%
Ingen belastning	3	1	33%	37	8	22%	19	2	11%	48	9	19%	3	-	0%	6	-	0%	10	4	40%	3	-	0%
Endast frivård	2	2	100%	4	3	75%	2	-	0%	7	1	14%	2	-	0%	-	-	-	-	-	-	-	-	-
Frihetsberöv. påföljd	-	-	-	7	3	43%	5	3	60%	-	-	-	2	1	50%	-	-	-	-	-	-	1	-	0%
<i>Medelålder</i>	19	5	26%	230	27	12%	293	47	16%	105	13	12%	10	3	30%	3	1	33%	4	1	25%	10	1	10%
Ingen belastning	13	4	31%	173	9	5%	218	20	9%	66	5	8%	9	2	22%	1	1	100%	3	1	33%	9	1	11%
Endast frivård	2	-	0%	18	2	11%	18	4	22%	27	7	26%	-	-	-	1	-	0%	1	-	0%	-	-	-
Frihetsberöv. påföljd	4	1	25%	39	16	41%	57	23	40%	12	1	8%	1	1	100%	1	-	0%	-	-	-	1	-	0%
<i>Äldre</i>	33	9	27%	163	11	7%	158	11	7%	58	8	14%	3	-	0%	-	-	-	3	-	0%	11	-	0%
Ingen belastning	25	4	16%	148	8	5%	128	7	5%	39	4	10%	2	-	0%	-	-	-	2	-	0%	10	-	0%
Endast frivård	1	-	0%	3	-	0%	4	1	25%	15	3	20%	1	-	0%	-	-	-	-	-	-	-	-	-
Frihetsberöv. påföljd	7	5	71%	12	3	25%	26	3	12%	4	1	25%	-	-	-	-	-	-	1	-	0%	1	-	0%

forts tabell 1:c.

Huvudbrott/ Ålder/ Tidigare belastning	Fängelse, korttid			Fängelse, medeltid			Fängelse, långtid			Skyddstillsyn			Kontraktsvård			Samhällstjänst			Skyddstillsyn & FÅ enl BrB 28:3			IÖV		
	antal	återfall	andel	antal	återfall	andel	antal	återfall	andel	antal	återfall	andel	antal	återfall	andel	antal	återfall	andel	antal	återfall	andel	antal	återfall	andel
Tillgreppsbrott	1797	1053	59%	7329	5782	79%	206	147	71%	5551	2848	51%	606	453	75%	513	234	46%	422	298	71%	129	47	36%
<i>Unga</i>	583	341	58%	1508	1134	75%	34	26	76%	3014	1542	51%	157	126	80%	417	196	47%	216	149	69%	39	11	28%
Ingen belastning	234	101	43%	285	125	44%	5	2	40%	2455	1216	50%	34	22	65%	243	95	39%	87	60	69%	22	7	32%
Endast frivård	127	81	64%	258	186	72%	5	3	60%	310	162	52%	27	21	78%	87	47	54%	32	19	59%	8	-	0%
Frihetsberöv. påföljd	222	159	72%	965	823	85%	24	21	88%	249	164	66%	96	83	86%	87	54	62%	97	70	72%	9	4	44%
<i>Medelålder</i>	1059	622	59%	5210	4166	80%	151	108	72%	2260	1187	53%	419	312	74%	96	38	40%	190	136	72%	80	31	39%
Ingen belastning	224	78	35%	493	150	30%	23	4	17%	843	356	42%	21	7	33%	30	8	27%	28	20	71%	28	7	25%
Endast frivård	141	65	46%	346	234	68%	8	4	50%	514	263	51%	44	24	55%	20	4	20%	19	10	53%	5	3	60%
Frihetsberöv. påföljd	694	479	69%	4371	3782	87%	120	100	83%	903	568	63%	354	281	79%	46	26	57%	143	106	74%	47	21	45%
<i>Äldre</i>	155	90	58%	611	482	79%	21	13	62%	277	119	43%	30	15	50%	-	-	-	16	13	81%	10	5	50%
Ingen belastning	25	9	36%	64	15	23%	4	1	25%	103	26	25%	7	4	57%	-	-	-	4	3	75%	1	1	100%
Endast frivård	22	8	36%	25	18	72%	1	-	0%	71	35	49%	5	-	0%	-	-	-	3	2	67%	2	-	0%
Frihetsberöv. påföljd	108	73	68%	522	449	86%	16	12	75%	103	58	56%	18	11	61%	-	-	-	9	8	89%	7	4	57%
Rån, även grovt	76	38	50%	677	368	54%	509	208	41%	154	76	49%	56	23	41%	84	32	38%	140	75	54%	1	-	0%
<i>Unga</i>	67	34	51%	375	214	57%	137	61	45%	133	70	53%	28	15	54%	83	31	37%	129	68	53%	1	-	0%
Ingen belastning	36	17	47%	199	97	49%	74	21	28%	107	54	50%	18	7	39%	62	24	39%	85	42	49%	1	-	0%
Endast frivård	29	15	52%	74	44	59%	17	11	65%	24	15	63%	4	3	75%	16	5	31%	16	7	44%	-	-	-
Frihetsberöv. påföljd	2	2	100%	102	73	72%	46	29	63%	2	1	50%	6	5	83%	5	2	40%	28	19	68%	-	-	-
<i>Medelålder</i>	7	2	29%	284	151	53%	334	135	40%	15	4	27%	23	8	35%	1	1	100%	10	6	60%	-	-	-
Ingen belastning	4	1	25%	90	15	17%	145	29	20%	7	1	14%	3	1	33%	1	1	100%	6	3	50%	-	-	-
Endast frivård	1	-	0%	34	15	44%	19	10	53%	6	3	50%	5	1	20%	-	-	-	1	-	0%	-	-	-
Frihetsberöv. påföljd	2	1	50%	160	121	76%	170	96	56%	2	-	0%	15	6	40%	-	-	-	3	3	100%	-	-	-
<i>Äldre</i>	2	2	100%	18	3	17%	38	12	32%	6	2	33%	5	-	0%	-	-	-	1	1	100%	-	-	-
Ingen belastning	2	2	100%	9	-	0%	16	1	6%	4	1	25%	2	-	0%	-	-	-	1	1	100%	-	-	-
Endast frivård	-	-	-	1	1	100%	2	-	0%	1	-	0%	1	-	0%	-	-	-	-	-	-	-	-	-
Frihetsberöv. påföljd	-	-	-	8	2	25%	20	11	55%	1	1	100%	2	-	0%	-	-	-	-	-	-	-	-	-

forts tabell 1:c.

Huvudbrott/ Ålder/ Tidigare belastning	Fängelse, korttid			Fängelse, medeltid			Fängelse, långtid			Skyddstillsyn			Kontraktsvård			Samhällstjänst			Skyddstillsyn & FÅ enl BrB 28:3			IÖV		
	antal	återfall	andel	antal	återfall	andel	antal	återfall	andel	antal	återfall	andel	antal	återfall	andel	antal	återfall	andel	antal	återfall	andel	antal	återfall	andel
Rattfylleri, även grovt	8329	1218	15%	1239	694	56%	3	3	100%	2296	393	17%	2355	322	14%	516	86	17%	27	15	56%	2483	217	9%
Unga	1022	171	17%	127	85	67%	-	-	-	267	86	32%	98	22	22%	459	76	17%	10	9	90%	361	25	7%
Ingen belastning	872	95	11%	26	9	35%	-	-	-	223	67	30%	57	7	12%	402	56	14%	4	3	75%	329	16	5%
Endast frivård	53	22	42%	16	11	69%	-	-	-	24	6	25%	15	6	40%	41	13	32%	1	1	100%	13	5	38%
Frihetsberöv. påföljd	97	54	56%	85	65	76%	-	-	-	20	13	65%	26	9	35%	16	7	44%	5	5	100%	19	4	21%
Medelålder	4452	741	17%	795	480	60%	3	3	100%	1105	218	20%	1181	205	17%	57	10	18%	13	6	46%	1284	133	10%
Ingen belastning	3246	287	9%	140	45	32%	-	-	-	725	80	11%	779	82	11%	31	3	10%	3	2	67%	1058	69	7%
Endast frivård	335	90	27%	91	40	44%	-	-	-	183	47	26%	139	26	19%	12	4	33%	-	-	-	60	10	17%
Frihetsberöv. påföljd	871	364	42%	564	395	70%	3	3	100%	197	91	46%	263	97	37%	14	3	21%	10	4	40%	166	54	33%
Äldre	2855	306	11%	317	129	41%	-	-	-	924	89	10%	1076	95	9%	-	-	-	4	-	0%	838	59	7%
Ingen belastning	2241	137	6%	86	16	19%	-	-	-	746	50	7%	840	49	6%	-	-	-	1	-	0%	741	36	5%
Endast frivård	215	42	20%	36	13	36%	-	-	-	106	13	12%	107	16	15%	-	-	-	1	-	0%	30	3	10%
Frihetsberöv. påföljd	399	127	32%	195	100	51%	-	-	-	72	26	36%	129	30	23%	-	-	-	2	-	0%	67	20	30%
Nark.brott/varusmuggl.	784	315	40%	2333	1368	59%	1100	286	26%	778	383	49%	209	103	49%	63	22	35%	71	41	58%	108	26	24%
Unga	141	68	48%	295	174	59%	82	18	22%	231	127	55%	52	28	54%	49	18	37%	31	24	77%	24	5	21%
Ingen belastning	87	27	31%	131	38	29%	56	6	11%	176	94	53%	17	5	29%	31	9	29%	17	11	65%	21	3	14%
Endast frivård	27	18	67%	47	36	77%	12	4	33%	34	19	56%	11	6	55%	13	7	54%	6	5	83%	1	-	0%
Frihetsberöv. påföljd	27	23	85%	117	100	85%	14	8	57%	21	14	67%	24	17	71%	5	2	40%	8	8	100%	2	2	100%
Medelålder	551	225	41%	1722	1009	59%	817	206	25%	500	239	48%	145	72	50%	14	4	29%	37	17	46%	75	21	28%
Ingen belastning	249	42	17%	550	132	24%	493	50	10%	228	81	36%	26	7	27%	7	2	29%	14	3	21%	42	5	12%
Endast frivård	35	15	43%	123	78	63%	43	18	42%	103	51	50%	19	2	11%	3	-	0%	3	1	33%	9	3	33%
Frihetsberöv. påföljd	267	168	63%	1049	799	76%	281	138	49%	169	107	63%	100	63	63%	4	2	50%	20	13	65%	24	13	54%
Äldre	92	22	24%	316	185	59%	201	62	31%	47	17	36%	12	3	25%	-	-	-	3	-	0%	9	-	0%
Ingen belastning	43	6	14%	91	20	22%	106	11	10%	23	8	35%	2	-	0%	-	-	-	2	-	0%	7	-	0%
Endast frivård	5	2	40%	15	8	53%	4	1	25%	9	4	44%	3	-	0%	-	-	-	-	-	-	1	-	0%
Frihetsberöv. påföljd	44	14	32%	210	157	75%	91	50	55%	15	5	33%	7	3	43%	-	-	-	1	-	0%	1	-	0%
Samtliga, inkl övriga huvudbrott	18721	4826	26%	22411	13417	59%	3434	1081	31%	14893	6099	41%	4010	1264	32%	2309	769	33%	1187	724	61%	4407	530	12%

Unga = 0-24 år

Korttid = <= 2 månader

Medelålder = 25-44 år

Medeltid = 2 månader < T < 2 år

Äldre = 45 år -

Långtid = T => 2 år

*) Antalet personer under startåren 1994 - 1997 har sammanräknats till en gemensam population

Tabell 2:a. Brot i första återfallsdomen för de som återfaller inom tre år - frigivna från fängelse 1994 (diagram 9.1:a - f).

		Samma huvudbrott i återfallsdomen			Samma brott i återfallsdomen			Återfall i annan brottstyp		
		antal	av totalt	andel	antal	av totalt	andel	antal	av totalt	andel
Våldsbrott	Ingen	97	1323	7%	4	1323	0%	103	1323	8%
	Endast frivård	52	333	16%	6	333	2%	79	333	24%
	Frihetsberövande påföljd	203	920	22%	24	920	3%	292	920	32%
Sexualbrott	Ingen	7	216	3%	0	216	0%	15	216	7%
	Endast frivård	0	14	0%	0	14	0%	4	14	29%
	Frihetsberövande påföljd	3	56	5%	1	56	2%	17	56	30%
Tillgreppsbrott	Ingen	48	363	13%	11	363	3%	28	363	8%
	Endast frivård	129	370	35%	31	370	8%	65	370	18%
	Frihetsberövande påföljd	945	1897	50%	211	1897	11%	400	1897	21%
Rån, även grovt	Ingen	3	154	2%	0	154	0%	38	154	25%
	Endast frivård	4	79	5%	1	79	1%	35	79	44%
	Frihetsberövande påföljd	7	143	5%	0	143	0%	87	143	61%
Rattfylleri	Ingen	92	2018	5%	15	2018	1%	63	2018	3%
	Endast frivård	30	273	11%	12	273	4%	40	273	15%
	Frihetsberövande påföljd	72	640	11%	61	640	10%	154	640	24%
Narkotikabrott/varu-smuggling	Ingen	36	503	7%	16	503	3%	16	503	3%
	Endast frivård	29	135	21%	15	135	11%	27	135	20%
	Frihetsberövande påföljd	127	590	22%	121	590	21%	163	590	28%

Tabell 2:b. Brot i första återfallsdomen för de som återfaller inom tre år - frigivna från fängelse 1995 (diagram 9.1:a - f).

		Samma huvudbrott i återfallsdomen			Samma brott i återfallsdomen			Återfall i annan brottstyp		
		antal	av totalt	andel	antal	av totalt	andel	antal	av totalt	andel
Våldsbrott	Ingen	85	1354	6%	6	1354	0%	110	1354	8%
	Endast frivård	30	173	17%	0	173	0%	48	173	28%
	Frihetsberövande påföljd	185	894	21%	35	894	4%	292	894	33%
Sexualbrott	Ingen	0	209	0%	0	209	0%	14	209	7%
	Endast frivård	1	32	3%	0	32	0%	0	32	0%
	Frihetsberövande påföljd	2	32	6%	0	32	0%	9	32	28%
Tillgreppsbrott	Ingen	114	439	26%	18	439	4%	52	439	12%
	Endast frivård	96	240	40%	18	240	8%	35	240	15%
	Frihetsberövande påföljd	938	1868	50%	238	1868	13%	365	1868	20%
Rån, även grovt	Ingen	5	149	3%	0	149	0%	44	149	30%
	Endast frivård	0	39	0%	0	39	0%	23	39	59%
	Frihetsberövande påföljd	12	140	9%	1	140	1%	81	140	58%
Rattfylleri	Ingen	95	2384	4%	24	2384	1%	92	2384	4%
	Endast frivård	22	214	10%	14	214	7%	24	214	11%
	Frihetsberövande påföljd	93	668	14%	65	668	10%	184	668	28%
Narkotikabrott/varu-smuggling	Ingen	48	481	10%	16	481	3%	34	481	7%
	Endast frivård	21	95	22%	10	95	11%	25	95	26%
	Frihetsberövande påföljd	141	592	24%	118	592	20%	157	592	27%

Tabell 2:c. Brott i första återfallsdomen för de som återfaller inom tre år - frigivna från fängelse 1996 (diagram 9.1:a - f).

		Samma huvudbrott i återfallsdomen			Samma brott i återfallsdomen			Återfall i annan brottstyp		
		antal	av totalt	andel	antal	av totalt	andel	antal	av totalt	andel
Våldsbrott	Ingen	101	1246	8%	18	1246	1%	106	1246	9%
	Endast frivård	35	191	18%	2	191	1%	52	191	27%
	Frihetsberövande påföljd	191	847	23%	29	847	3%	269	847	32%
Sexualbrott	Ingen	3	198	2%	1	198	1%	8	198	4%
	Endast frivård	1	13	8%	1	13	8%	3	13	23%
	Frihetsberövande påföljd	1	30	3%	0	30	0%	11	30	37%
Tillgreppsbrott	Ingen	66	343	19%	20	343	6%	38	343	11%
	Endast frivård	125	250	50%	20	250	8%	29	250	12%
	Frihetsberövande påföljd	994	1861	53%	219	1861	12%	361	1861	19%
Rån, även grovt	Ingen	1	144	1%	1	144	1%	40	144	28%
	Endast frivård	4	36	11%	0	36	0%	18	36	50%
	Frihetsberövande påföljd	6	145	4%	0	145	0%	81	145	56%
Rattfylleri	Ingen	75	1991	4%	15	1991	1%	63	1991	3%
	Endast frivård	17	198	9%	4	198	2%	33	198	17%
	Frihetsberövande påföljd	82	548	15%	56	548	10%	138	548	25%
Narkotikabrott/varusmuggling	Ingen	55	482	11%	16	482	3%	33	482	7%
	Endast frivård	13	74	18%	13	74	18%	19	74	26%
	Frihetsberövande påföljd	137	565	24%	117	565	21%	131	565	23%

Tabell 2:d. Brott i första återfallsdomen för de som återfaller inom tre år - frigivna från fängelse 1997 (diagram 9.1:a - f).

		Samma huvudbrott i återfallsdomen			Samma brott i återfallsdomen			Återfall i annan brottstyp		
		antal	av totalt	andel	antal	av totalt	andel	antal	av totalt	andel
Våldsbrott	Ingen	66	721	9%	5	721	1%	90	721	12%
	Endast frivård	23	149	15%	5	149	3%	46	149	31%
	Frihetsberövande påföljd	143	676	21%	34	676	5%	221	676	33%
Sexualbrott	Ingen	7	143	5%	0	143	0%	8	143	6%
	Endast frivård	1	11	9%	0	11	0%	1	11	9%
	Frihetsberövande påföljd	4	39	10%	0	39	0%	9	39	23%
Tillgreppsbrott	Ingen	78	341	23%	23	341	7%	39	341	11%
	Endast frivård	81	197	41%	18	197	9%	30	197	15%
	Frihetsberövande påföljd	940	1788	53%	226	1788	13%	346	1788	19%
Rån, även grovt	Ingen	3	158	2%	2	158	1%	49	158	31%
	Endast frivård	0	29	0%	0	29	0%	12	29	41%
	Frihetsberövande påföljd	5	93	5%	0	93	0%	62	93	67%
Rattfylleri	Ingen	37	738	5%	5	738	1%	41	738	6%
	Endast frivård	12	121	10%	12	121	10%	12	121	10%
	Frihetsberövande påföljd	57	400	14%	42	400	11%	124	400	31%
Narkotikabrott/varusmuggling	Ingen	33	530	6%	22	530	4%	31	530	6%
	Endast frivård	17	89	19%	14	89	16%	18	89	20%
	Frihetsberövande påföljd	151	540	28%	112	540	21%	118	540	22%

Tabell 2:e. Brott i första återfallsdomen för de som återfaller inom tre år - frigivna från fängelse 1994 - 1997, sammanräknade bastal *), medelåterfall

		Samma huvudbrott i återfallsdomen			Samma brott i återfallsdomen			Återfall i annan brottstyp		
		antal	av totalt	andel	antal	av totalt	andel	antal	av totalt	andel
Våldsbrott	Ingen	349	4 644	8%	33	4 644	1%	409	4 644	9%
	Endast frivård	140	846	17%	13	846	2%	225	846	27%
	Frigivande påföljd	722	3 337	22%	122	3 337	4%	1 074	3 337	32%
Sexualbrott	Ingen	17	766	2%	1	766	0%	45	766	6%
	Endast frivård	3	70	4%	1	70	1%	8	70	11%
	Frigivande påföljd	10	157	6%	1	157	1%	46	157	29%
Tillgreppsbrott	Ingen	306	1 486	21%	72	1 486	5%	157	1 486	11%
	Endast frivård	431	1 057	41%	87	1 057	8%	159	1 057	15%
	Frigivande påföljd	3 817	7 414	51%	894	7 414	12%	1 472	7 414	20%
Rån, även grovt	Ingen	12	605	2%	3	605	0%	171	605	28%
	Endast frivård	8	183	4%	1	183	1%	88	183	48%
	Frigivande påföljd	30	521	6%	1	521	0%	311	521	60%
Rattfylleri	Ingen	299	7 131	4%	59	7 131	1%	259	7 131	4%
	Endast frivård	81	806	10%	42	806	5%	109	806	14%
	Frigivande påföljd	304	2 256	13%	224	2 256	10%	600	2 256	27%
Narkotikabrott/varu-smuggling	Ingen	172	1 996	9%	70	1 996	4%	114	1 996	6%
	Endast frivård	80	393	20%	52	393	13%	89	393	23%
	Frigivande påföljd	556	2 287	24%	468	2 287	20%	569	2 287	25%

*) Antalet personer under startåren 1994 - 1997 har sammanräknats till en gemensam population

Tabell 3:a. Brot i första återfallsdomen för de som återfaller inom tre år - dömda till skyddstillsyn 1994 (diagram 9.2:a - f).

		Samma huvudbrott i återfallsdomen			Samma brott i återfallsdomen			Återfall i annan brottstyp		
		antal	av totalt	andel	antal	av totalt	andel	antal	av totalt	andel
Våldsbrott	Ingen	79	505	16%	11	505	2%	86	505	17%
	Endast frivård	27	156	17%	4	156	3%	28	156	18%
	Frihetsberövande påföljd	24	150	16%	5	150	3%	40	150	27%
Sexualbrott	Ingen	3	49	6%	1	49	2%	2	49	4%
	Endast frivård	1	15	7%	0	15	0%	0	15	0%
	Frihetsberövande påföljd	1	5	20%	0	5	0%	0	5	0%
Tillgreppsbrott	Ingen	255	983	26%	48	983	5%	148	983	15%
	Endast frivård	81	279	29%	10	279	4%	43	279	15%
	Frihetsberövande påföljd	116	341	34%	30	341	9%	72	341	21%
Rån, även grovt	Ingen	1	30	3%	1	30	3%	12	30	40%
	Endast frivård	1	20	5%	0	20	0%	10	20	50%
	Frihetsberövande påföljd	0	2	0%	0	2	0%	1	2	50%
Rattfylleri	Ingen	22	629	3%	6	629	1%	41	629	7%
	Endast frivård	5	130	4%	0	130	0%	10	130	8%
	Frihetsberövande påföljd	16	90	18%	2	90	2%	22	90	24%
Narkotikabrott/varu-smuggling	Ingen	20	156	13%	17	156	11%	25	156	16%
	Endast frivård	3	44	7%	5	44	11%	7	44	16%
	Frihetsberövande påföljd	5	64	8%	12	64	19%	18	64	28%

Tabell 3:b. Brot i första återfallsdomen för de som återfaller inom tre år - dömda till skyddstillsyn 1995 (diagram 9.2:a - f).

		Samma huvudbrott i återfallsdomen			Samma brott i återfallsdomen			Återfall i annan brottstyp		
		antal	av totalt	andel	antal	av totalt	andel	antal	av totalt	andel
Våldsbrott	Ingen	92	625	15%	18	625	3%	117	625	19%
	Endast frivård	17	122	14%	3	122	2%	21	122	17%
	Frihetsberövande påföljd	16	114	14%	3	114	3%	40	114	35%
Sexualbrott	Ingen	0	39	0%	0	39	0%	3	39	8%
	Endast frivård	2	15	13%	0	15	0%	2	15	13%
	Frihetsberövande påföljd	0	5	0%	0	5	0%	0	5	0%
Tillgreppsbrott	Ingen	290	1078	27%	52	1078	5%	167	1078	15%
	Endast frivård	74	276	27%	16	276	6%	53	276	19%
	Frihetsberövande påföljd	131	338	39%	22	338	7%	62	338	18%
Rån, även grovt	Ingen	2	36	6%	1	36	3%	16	36	44%
	Endast frivård	0	3	0%	0	3	0%	2	3	67%
	Frihetsberövande påföljd	0	1	0%	0	1	0%	0	1	0%
Rattfylleri	Ingen	20	634	3%	7	634	1%	39	634	6%
	Endast frivård	14	116	12%	3	116	3%	11	116	9%
	Frihetsberövande påföljd	13	95	14%	6	95	6%	21	95	22%
Narkotikabrott/varu-smuggling	Ingen	20	143	14%	15	143	10%	25	143	17%
	Endast frivård	7	49	14%	5	49	10%	6	49	12%
	Frihetsberövande påföljd	7	53	13%	14	53	26%	14	53	26%

Tabell 3:c. Brot i första återfallsdomen för de som återfaller inom tre år - dömda till skyddstillsyn 1996 (diagram 9.2:a - f).

		Samma huvudbrott i återfallsdomen			Samma brott i återfallsdomen			Återfall i annan brottstyp		
		antal	totalt	andel	antal	totalt	andel	antal	totalt	andel
Våldsbrott	Ingen	62	552	11%	4	552	1%	93	552	17%
	Endast frivård	12	117	10%	2	117	2%	31	117	26%
	Frihetsberövande påföljd	33	134	25%	0	134	0%	30	134	22%
Sexualbrott	Ingen	1	31	3%	0	31	0%	4	31	13%
	Endast frivård	1	9	11%	1	9	11%	0	9	0%
	Frihetsberövande påföljd	0	4	0%	0	4	0%	1	4	25%
Tillgreppsbrott	Ingen	248	951	26%	61	951	6%	124	951	13%
	Endast frivård	80	284	28%	13	284	5%	43	284	15%
	Frihetsberövande påföljd	121	347	35%	34	347	10%	57	347	16%
Rån, även grovt	Ingen	2	35	6%	0	35	0%	14	35	40%
	Endast frivård	0	4	0%	0	4	0%	1	4	25%
	Frihetsberövande påföljd	0	1	0%	0	1	0%	0	1	0%
Rattfylleri	Ingen	15	462	3%	3	462	1%	25	462	5%
	Endast frivård	3	81	4%	1	81	1%	11	81	14%
	Frihetsberövande påföljd	9	64	14%	7	64	11%	11	64	17%
Narkotikabrott/varu-smuggling	Ingen	16	133	12%	9	133	7%	21	133	16%
	Endast frivård	9	56	16%	6	56	11%	14	56	25%
	Frihetsberövande påföljd	7	53	13%	9	53	17%	15	53	28%

Tabell 3:d. Brot i första återfallsdomen för de som återfaller inom tre år - dömda till skyddstillsyn 1997(diagram 9.2:a - f).

		Samma huvudbrott i återfallsdomen			Samma brott i återfallsdomen			Återfall i annan brottstyp		
		antal	totalt	andel	antal	totalt	andel	antal	totalt	andel
Våldsbrott	Ingen	61	488	13%	10	488	2%	79	488	16%
	Endast frivård	26	127	20%	3	127	2%	29	127	23%
	Frihetsberövande påföljd	14	93	15%	8	93	9%	24	93	26%
Sexualbrott	Ingen	1	38	3%	1	38	3%	3	38	8%
	Endast frivård	1	10	10%	0	10	0%	1	10	10%
	Frihetsberövande påföljd	2	2	100%	0	2	0%	0	2	0%
Tillgreppsbrott	Ingen	241	993	24%	50	993	5%	136	993	14%
	Endast frivård	79	285	28%	26	285	9%	48	285	17%
	Frihetsberövande påföljd	133	353	38%	36	353	10%	59	353	17%
Rån, även grovt	Ingen	0	25	0%	0	25	0%	9	25	36%
	Endast frivård	0	6	0%	0	6	0%	5	6	83%
	Frihetsberövande påföljd	0	1	0%	0	1	0%	1	1	100%
Rattfylleri	Ingen	22	419	5%	6	419	1%	26	419	6%
	Endast frivård	8	66	12%	4	66	6%	7	66	11%
	Frihetsberövande påföljd	9	55	16%	6	55	11%	13	55	24%
Narkotikabrott/varu-smuggling	Ingen	24	189	13%	17	189	9%	29	189	15%
	Endast frivård	11	56	20%	7	56	13%	11	56	20%
	Frihetsberövande påföljd	14	69	20%	9	69	13%	20	69	29%

Tabell 3.e. Brot i första återfallsdomen för de som återfaller inom tre år - dömda till skyddstillsyn 1994 - 1997, sammanräknade bastal *), medelåterfall

		Samma huvudbrott i återfallsdomen			Samma brott i återfallsdomen			Återfall i annan brottstyp		
		antal	totalt	andel	antal	totalt	andel	antal	totalt	andel
Våldsbrott	Ingen	294	2 170	14%	43	2 170	2%	375	2 170	17%
	Endast frivård	82	522	16%	12	522	2%	109	522	21%
	Frihetsberövande påföljd	87	491	18%	16	491	3%	134	491	27%
Sexualbrott	Ingen	5	157	3%	2	157	1%	12	157	8%
	Endast frivård	5	49	10%	1	49	2%	3	49	6%
	Frihetsberövande påföljd	3	16	19%	0	16	0%	1	16	6%
Tillgreppsbrott	Ingen	1 034	4 005	26%	211	4 005	5%	575	4 005	14%
	Endast frivård	314	1 124	28%	65	1 124	6%	187	1 124	17%
	Frihetsberövande påföljd	501	1 379	36%	122	1 379	9%	250	1 379	18%
Rån, även grovt	Ingen	5	126	4%	2	126	2%	51	126	40%
	Endast frivård	1	33	3%	0	33	0%	18	33	55%
	Frihetsberövande påföljd	0	5	0%	0	5	0%	2	5	40%
Rattfylleri	Ingen	79	2 144	4%	22	2 144	1%	131	2 144	6%
	Endast frivård	30	393	8%	8	393	2%	39	393	10%
	Frihetsberövande påföljd	47	304	15%	21	304	7%	67	304	22%
Narkotikabrott/varu-smuggling	Ingen	80	621	13%	58	621	9%	100	621	16%
	Endast frivård	30	205	15%	23	205	11%	38	205	19%
	Frihetsberövande påföljd	33	239	14%	44	239	18%	67	239	28%

*) Antalet personer under startåren 1994 - 1997 har sammanräknats till en gemensam population

Tabell 4. Tid till återkomst i ny kriminalvård - frigivna från fängelse 1994 - 1997 utan tidigare belastning, (sammanräknade bastal **), medelvärde för tid till återkomst) - kumulativt (diagram 10:a - f).

Tid till återkomst i månader *)	Våldsbrott n= 4664		Sexualbrott n= 766		Tillgreppsbrott n= 1486		Rån, även grovt n= 605		Rattfylleri, även grovt n= 7131		Narkotikabrott/ Varusmuggling n= 1996	
	antal	andel	antal	andel	antal	andel	antal	andel	antal	andel	antal	andel
1	7	0%	0	0%	8	1%	0	0%	5	0%	0	0%
2	14	0%	0	0%	33	2%	6	1%	10	0%	10	1%
3	38	1%	0	0%	62	4%	12	2%	18	0%	16	1%
4	67	1%	0	0%	86	6%	20	3%	24	0%	21	1%
5	88	2%	0	0%	112	8%	28	5%	32	0%	34	2%
6	109	2%	2	0%	140	9%	37	6%	39	1%	42	2%
7	125	3%	2	0%	158	11%	43	7%	54	1%	52	3%
8	152	3%	5	1%	177	12%	50	8%	67	1%	67	3%
9	176	4%	7	1%	204	14%	56	9%	82	1%	75	4%
10	202	4%	10	1%	222	15%	63	10%	90	1%	84	4%
11	227	5%	10	1%	237	16%	68	11%	106	1%	97	5%
12	253	5%	12	2%	253	17%	76	13%	119	2%	114	6%
13	271	6%	12	2%	276	19%	85	14%	131	2%	125	6%
14	298	6%	14	2%	287	19%	93	15%	144	2%	137	7%
15	323	7%	15	2%	304	20%	101	17%	155	2%	149	7%
16	338	7%	18	2%	317	21%	111	18%	169	2%	165	8%
17	361	8%	19	2%	325	22%	116	19%	180	3%	173	9%
18	378	8%	21	3%	337	23%	120	20%	197	3%	182	9%
19	407	9%	24	3%	352	24%	123	20%	215	3%	195	10%
20	424	9%	27	4%	362	24%	126	21%	225	3%	203	10%
21	444	10%	29	4%	373	25%	130	21%	239	3%	212	11%
22	459	10%	30	4%	383	26%	131	22%	252	4%	226	11%
23	479	10%	33	4%	390	26%	136	22%	267	4%	236	12%
24	488	10%	33	4%	393	26%	139	23%	292	4%	248	12%
25	498	11%	35	5%	404	27%	143	24%	307	4%	259	13%
26	514	11%	35	5%	412	28%	144	24%	320	4%	267	13%
27	528	11%	36	5%	421	28%	146	24%	333	5%	275	14%
28	543	12%	38	5%	429	29%	149	25%	351	5%	279	14%
29	560	12%	38	5%	433	29%	151	25%	362	5%	283	14%
30	578	12%	43	6%	438	29%	154	25%	375	5%	287	14%
31	596	13%	43	6%	445	30%	159	26%	387	5%	295	15%
32	608	13%	45	6%	455	31%	160	26%	401	6%	297	15%
33	621	13%	46	6%	464	31%	164	27%	416	6%	300	15%
34	630	14%	46	6%	473	32%	167	28%	428	6%	306	15%
35	645	14%	47	6%	481	32%	167	28%	435	6%	309	15%
36	653	14%	48	6%	484	33%	173	29%	452	6%	311	16%

*) Tid till återkomst=Tiden mellan frigivning och ny påbörjad verkställighet efter återfall

**) Antalet personer under startåren 1994 - 1997 har sammanräknats till en gemensam population

Tabell 5. Tid till återkomst i ny kriminalvård - frigivna från fängelse 1994 - 1997 med endast frivård som tidigare belastning, (sammanräknade bastal **), medelvärde för tid till återkomst) - kumulativt (diagram 10:a - f).

Tid till återkomst i månader ^{*)}	Våldsbrott n= 846		Sexualbrott n= 70		Tillgreppsbrott n= 1057		Rån, även grovt n= 183		Rattfylleri, även grovt n= 806		Narkotikabrott/ Varusmuggling n= 393	
	antal	andel	antal	andel	antal	andel	antal	andel	antal	andel	antal	andel
1	7	1%	1	1%	11	1%	0	0%	4	0%	2	1%
2	14	2%	1	1%	47	4%	2	1%	7	1%	7	2%
3	30	4%	1	1%	88	8%	6	3%	9	1%	12	3%
4	50	6%	1	1%	127	12%	11	6%	11	1%	17	4%
5	68	8%	2	3%	156	15%	14	8%	17	2%	21	5%
6	81	10%	2	3%	193	18%	20	11%	27	3%	27	7%
7	95	11%	2	3%	227	21%	27	15%	35	4%	38	10%
8	103	12%	2	3%	258	24%	29	16%	37	5%	43	11%
9	123	15%	3	4%	279	26%	33	18%	46	6%	51	13%
10	128	15%	3	4%	316	30%	34	19%	54	7%	58	15%
11	139	16%	3	4%	340	32%	36	20%	64	8%	67	17%
12	152	18%	3	4%	365	35%	37	20%	70	9%	78	20%
13	166	20%	3	4%	382	36%	42	23%	75	9%	89	23%
14	172	20%	3	4%	401	38%	43	23%	82	10%	99	25%
15	184	22%	3	4%	421	40%	51	28%	89	11%	106	27%
16	197	23%	4	6%	433	41%	55	30%	96	12%	111	28%
17	207	24%	4	6%	449	42%	57	31%	101	13%	116	30%
18	218	26%	5	7%	467	44%	61	33%	113	14%	125	32%
19	228	27%	5	7%	484	46%	67	37%	119	15%	129	33%
20	233	28%	5	7%	497	47%	68	37%	126	16%	135	34%
21	249	29%	5	7%	513	49%	70	38%	133	17%	142	36%
22	257	30%	5	7%	529	50%	71	39%	138	17%	147	37%
23	261	31%	5	7%	537	51%	74	40%	141	17%	154	39%
24	268	32%	5	7%	547	52%	76	42%	146	18%	160	41%
25	272	32%	5	7%	553	52%	80	44%	150	19%	164	42%
26	281	33%	5	7%	561	53%	82	45%	155	19%	170	43%
27	289	34%	5	7%	569	54%	84	46%	156	19%	173	44%
28	298	35%	5	7%	573	54%	85	46%	164	20%	175	45%
29	305	36%	7	10%	579	55%	85	46%	167	21%	180	46%
30	310	37%	7	10%	587	56%	87	48%	172	21%	185	47%
31	313	37%	7	10%	592	56%	87	48%	178	22%	191	49%
32	318	38%	8	11%	601	57%	87	48%	182	23%	193	49%
33	324	38%	8	11%	614	58%	89	49%	188	23%	194	49%
34	330	39%	8	11%	624	59%	92	50%	189	23%	195	50%
35	334	39%	8	11%	630	60%	94	51%	192	24%	199	51%
36	337	40%	8	11%	637	60%	94	51%	198	25%	204	52%

*) Tid till återkomst=Tiden mellan frigivning och ny påbörjad verkställighet efter återfall

**) Antalet personer under startåren 1994 - 1997 har sammanräknats till en gemensam population

Tabell 6. Tid till återkomst i ny kriminalvård - frigivna från fängelse 1994 - 1997 med tidigare frihetsberövande påföljder, (sammanräknade bastal), medelvärde för tid till återkomst) - kumulativt (diagram 10:a - f).**

Tid till återkomst i månader ¹⁾	Våldsbrott n= 3337		Sexualbrott n= 157		Tillgreppsbrott n= 7414		Rån, även grovt n= 521		Rattfylleri, även grovt n= 2256		Narkotikabrott/ Varusmuggling n= 2287	
	antal	andel	antal	andel	antal	andel	antal	andel	antal	andel	antal	andel
1	35	1%	4	3%	160	2%	3	1%	19	1%	24	1%
2	110	3%	5	3%	576	8%	20	4%	54	2%	88	4%
3	198	6%	7	4%	1105	15%	33	6%	83	4%	167	7%
4	303	9%	8	5%	1655	22%	63	12%	110	5%	248	11%
5	387	12%	9	6%	2158	29%	88	17%	153	7%	347	15%
6	476	14%	10	6%	2577	35%	109	21%	190	8%	432	19%
7	563	17%	11	7%	2943	40%	127	24%	228	10%	516	23%
8	626	19%	12	8%	3238	44%	137	26%	271	12%	597	26%
9	697	21%	13	8%	3510	47%	153	29%	307	14%	673	29%
10	773	23%	20	13%	3733	50%	162	31%	337	15%	741	32%
11	836	25%	24	15%	3960	53%	171	33%	377	17%	797	35%
12	904	27%	27	17%	4161	56%	180	35%	415	18%	859	38%
13	959	29%	27	17%	4339	59%	188	36%	444	20%	906	40%
14	1013	30%	27	17%	4485	60%	196	38%	478	21%	955	42%
15	1066	32%	30	19%	4628	62%	206	40%	506	22%	984	43%
16	1116	33%	31	20%	4735	64%	214	41%	540	24%	1017	44%
17	1168	35%	35	22%	4847	65%	226	43%	569	25%	1054	46%
18	1214	36%	35	22%	4946	67%	236	45%	597	26%	1093	48%
19	1254	38%	37	24%	5055	68%	247	47%	634	28%	1129	49%
20	1289	39%	39	25%	5142	69%	251	48%	665	29%	1164	51%
21	1321	40%	39	25%	5222	70%	262	50%	686	30%	1191	52%
22	1365	41%	39	25%	5290	71%	273	52%	718	32%	1222	53%
23	1397	42%	41	26%	5362	72%	278	53%	735	33%	1252	55%
24	1418	42%	41	26%	5435	73%	283	54%	759	34%	1275	56%
25	1449	43%	42	27%	5510	74%	289	55%	778	34%	1297	57%
26	1478	44%	42	27%	5561	75%	292	56%	798	35%	1320	58%
27	1507	45%	44	28%	5619	76%	294	56%	811	36%	1340	59%
28	1547	46%	45	29%	5670	76%	298	57%	829	37%	1360	59%
29	1579	47%	45	29%	5716	77%	303	58%	846	38%	1377	60%
30	1595	48%	46	29%	5757	78%	307	59%	866	38%	1396	61%
31	1627	49%	46	29%	5800	78%	310	60%	889	39%	1412	62%
32	1657	50%	46	29%	5842	79%	315	60%	911	40%	1430	63%
33	1677	50%	47	30%	5879	79%	316	61%	926	41%	1450	63%
34	1698	51%	48	31%	5908	80%	320	61%	937	42%	1470	64%
35	1722	52%	49	31%	5954	80%	322	62%	952	42%	1488	65%
36	1749	52%	50	32%	5981	81%	326	63%	964	43%	1500	66%

¹⁾ Tid till återkomst=Tiden mellan frigivning och ny påbörjad verkställighet efter återfall

²⁾ Antalet personer under startåren 1994 - 1997 har sammanräknats till en gemensam population

Tabell 7. Tid till återkomst i ny kriminalvård - klienter som påbörjat skyddstillsyn 1994 - 1997 utan tidigare belastning, (sammanräknade bastal **), medelvärde för tid till återkomst) - kumulativt (diagram 10:a - f).

Tid till återkomst i månader ¹⁾	Våldsbrott n= 2170		Sexualbrott n= 157		Tillgreppsbrott n= 4005		Rån, även grovt n= 126		Rattfylleri, även grovt n= 2144		Narkotikabrott/ Varusmuggling n= 621	
	antal	andel	antal	andel	antal	andel	antal	andel	antal	andel	antal	andel
1	6	0%	0	0%	20	0%	0	0%	1	0%	2	0%
2	28	1%	0	0%	76	2%	3	2%	7	0%	6	1%
3	44	2%	0	0%	140	3%	5	4%	7	0%	10	2%
4	72	3%	0	0%	214	5%	6	5%	8	0%	20	3%
5	91	4%	1	1%	291	7%	12	10%	14	1%	28	5%
6	115	5%	2	1%	390	10%	13	10%	20	1%	30	5%
7	153	7%	2	1%	485	12%	18	14%	28	1%	40	6%
8	181	8%	2	1%	550	14%	22	17%	38	2%	53	9%
9	210	10%	4	3%	623	16%	24	19%	42	2%	59	10%
10	240	11%	4	3%	702	18%	24	19%	48	2%	73	12%
11	263	12%	5	3%	783	20%	27	21%	60	3%	83	13%
12	283	13%	5	3%	850	21%	29	23%	66	3%	94	15%
13	310	14%	5	3%	913	23%	31	25%	72	3%	106	17%
14	339	16%	5	3%	973	24%	35	28%	77	4%	116	19%
15	356	16%	6	4%	1032	26%	37	29%	85	4%	120	19%
16	372	17%	6	4%	1084	27%	40	32%	92	4%	129	21%
17	393	18%	6	4%	1140	28%	41	33%	94	4%	133	21%
18	411	19%	8	5%	1187	30%	42	33%	98	5%	139	22%
19	425	20%	8	5%	1247	31%	43	34%	104	5%	147	24%
20	437	20%	9	6%	1305	33%	43	34%	111	5%	153	25%
21	451	21%	9	6%	1347	34%	44	35%	115	5%	154	25%
22	462	21%	10	6%	1382	35%	44	35%	116	5%	158	25%
23	476	22%	11	7%	1419	35%	46	37%	122	6%	163	26%
24	496	23%	11	7%	1453	36%	46	37%	129	6%	176	28%
25	506	23%	12	8%	1482	37%	48	38%	136	6%	181	29%
26	518	24%	12	8%	1510	38%	50	40%	142	7%	184	30%
27	528	24%	13	8%	1528	38%	50	40%	144	7%	193	31%
28	541	25%	13	8%	1551	39%	52	41%	151	7%	196	32%
29	551	25%	13	8%	1572	39%	52	41%	163	8%	204	33%
30	562	26%	13	8%	1595	40%	52	41%	170	8%	207	33%
31	578	27%	14	9%	1623	41%	52	41%	174	8%	210	34%
32	588	27%	16	10%	1648	41%	54	43%	179	8%	213	34%
33	596	27%	16	10%	1663	42%	54	43%	181	8%	213	34%
34	605	28%	17	11%	1683	42%	54	43%	185	9%	216	35%
35	614	28%	17	11%	1699	42%	55	44%	193	9%	221	36%
36	617	28%	17	11%	1716	43%	55	44%	198	9%	223	36%

^{*)} Tid till återkomst=Tiden mellan påbörjad övervakning och ny påbörjad verkställighet efter återfall

¹⁾ Antalet personer under startåren 1994 - 1997 har sammanräknats till en gemensam population

Tabell 8. Tid till återkomst i ny kriminalvård - klienter som påbörjat skyddstillsyn 1994 - 1997 med endast frivård som tidigare belastning, (sammanräknade bastal), medelvärde för tid till återkomst) - kumulativt (diagram 10:a - f).**

Tid till återkomst i månader ¹⁾	Våldsbrott n= 522		Sexualbrott n= 49		Tillgreppsbrott n= 1124		Rån, även grovt n= 33		Rattfylleri, även grovt n= 393		Narkotikabrott/ Varusmuggling n= 205	
	antal	andel	antal	andel	antal	andel	antal	andel	antal	andel	antal	andel
1	5	1%	0	0%	6	1%	1	3%	0	0%	1	0%
2	7	1%	0	0%	25	2%	1	3%	0	0%	4	2%
3	11	2%	0	0%	42	4%	1	3%	0	0%	6	3%
4	18	3%	0	0%	61	5%	2	6%	5	1%	7	3%
5	22	4%	0	0%	83	7%	4	12%	5	1%	12	6%
6	32	6%	1	2%	101	9%	6	18%	6	2%	16	8%
7	33	6%	1	2%	125	11%	6	18%	8	2%	18	9%
8	39	7%	3	6%	146	13%	7	21%	14	4%	21	10%
9	44	8%	3	6%	163	15%	8	24%	15	4%	28	14%
10	55	11%	4	8%	180	16%	9	27%	16	4%	30	15%
11	62	12%	5	10%	199	18%	10	30%	18	5%	36	18%
12	68	13%	5	10%	222	20%	10	30%	22	6%	40	20%
13	70	13%	5	10%	243	22%	10	30%	23	6%	44	21%
14	78	15%	6	12%	255	23%	11	33%	24	6%	50	24%
15	80	15%	6	12%	270	24%	11	33%	26	7%	51	25%
16	86	16%	7	14%	289	26%	12	36%	28	7%	55	27%
17	89	17%	7	14%	303	27%	12	36%	33	8%	57	28%
18	99	19%	7	14%	325	29%	13	39%	35	9%	59	29%
19	105	20%	7	14%	343	31%	13	39%	37	9%	63	31%
20	107	20%	7	14%	360	32%	13	39%	39	10%	65	32%
21	114	22%	8	16%	370	33%	14	42%	40	10%	66	32%
22	117	22%	8	16%	382	34%	14	42%	42	11%	68	33%
23	122	23%	8	16%	393	35%	14	42%	43	11%	70	34%
24	124	24%	8	16%	408	36%	15	45%	46	12%	72	35%
25	131	25%	8	16%	426	38%	15	45%	47	12%	73	36%
26	136	26%	8	16%	436	39%	16	48%	48	12%	74	36%
27	136	26%	8	16%	441	39%	16	48%	48	12%	74	36%
28	142	27%	8	16%	451	40%	17	52%	54	14%	74	36%
29	143	27%	8	16%	459	41%	17	52%	55	14%	74	36%
30	151	29%	9	18%	467	42%	17	52%	55	14%	78	38%
31	155	30%	9	18%	478	43%	17	52%	57	15%	78	38%
32	157	30%	9	18%	486	43%	17	52%	57	15%	80	39%
33	163	31%	10	20%	497	44%	17	52%	60	15%	80	39%
34	169	32%	10	20%	501	45%	17	52%	63	16%	83	40%
35	171	33%	10	20%	508	45%	18	55%	63	16%	84	41%
36	174	33%	10	20%	516	46%	19	58%	64	16%	87	42%

¹⁾ Tid till återkomst=Tiden mellan påbörjad övervakning och ny påbörjad verkställighet efter återfall

²⁾ Antalet personer under startåren 1994 - 1997 har sammanräknats till en gemensam population

Tabell 9. Tid till återkomst i ny kriminalvård - klienter som påbörjat skyddstillsyn 1994 - 1997 med tidigare frihetsberövande påföljder, (sammanräknade bastal **), medelvärde för tid till återkomst) - kumulativt (diagram 10:a - f).

Tid till återkomst i månader ¹⁾	Våldsbrott n= 491		Sexualbrott n= 16		Tillgreppsbrott n= 1379		Rån, även grovt n= 5		Rattfylleri, även grovt n= 304		Narkotikabrott/ Varusmuggling n= 239	
	antal	andel	antal	andel	antal	andel	antal	andel	antal	andel	antal	andel
1	0	0%	0	0%	9	1%	0	0%	2	1%	0	0%
2	2	0%	0	0%	38	3%	0	0%	3	1%	3	1%
3	11	2%	0	0%	81	6%	0	0%	4	1%	8	3%
4	20	4%	0	0%	115	8%	0	0%	6	2%	15	6%
5	24	5%	0	0%	141	10%	0	0%	10	3%	17	7%
6	30	6%	0	0%	180	13%	0	0%	13	4%	25	10%
7	39	8%	0	0%	217	16%	0	0%	15	5%	30	13%
8	46	9%	0	0%	257	19%	0	0%	20	7%	35	15%
9	55	11%	0	0%	297	22%	0	0%	22	7%	40	17%
10	67	14%	0	0%	333	24%	0	0%	27	9%	45	19%
11	80	16%	0	0%	370	27%	1	20%	32	11%	51	21%
12	87	18%	0	0%	402	29%	1	20%	40	13%	54	23%
13	98	20%	0	0%	440	32%	1	20%	49	16%	59	25%
14	106	22%	0	0%	481	35%	1	20%	51	17%	68	28%
15	114	23%	0	0%	506	37%	1	20%	57	19%	70	29%
16	126	26%	0	0%	531	39%	1	20%	58	19%	72	30%
17	137	28%	0	0%	557	40%	1	20%	64	21%	79	33%
18	141	29%	0	0%	578	42%	1	20%	72	24%	81	34%
19	146	30%	0	0%	596	43%	1	20%	73	24%	83	35%
20	151	31%	0	0%	621	45%	1	20%	75	25%	89	37%
21	157	32%	0	0%	636	46%	1	20%	77	25%	93	39%
22	161	33%	0	0%	648	47%	1	20%	78	26%	97	41%
23	170	35%	0	0%	671	49%	1	20%	83	27%	101	42%
24	173	35%	0	0%	686	50%	1	20%	85	28%	102	43%
25	176	36%	0	0%	702	51%	1	20%	91	30%	110	46%
26	179	36%	0	0%	713	52%	1	20%	91	30%	112	47%
27	181	37%	1	6%	726	53%	2	40%	94	31%	116	49%
28	185	38%	1	6%	738	54%	2	40%	95	31%	117	49%
29	191	39%	2	13%	748	54%	2	40%	98	32%	119	50%
30	198	40%	2	13%	761	55%	2	40%	100	33%	121	51%
31	202	41%	2	13%	770	56%	2	40%	102	34%	123	51%
32	203	41%	2	13%	780	57%	2	40%	104	34%	124	52%
33	203	41%	2	13%	786	57%	2	40%	105	35%	125	52%
34	204	42%	2	13%	793	58%	2	40%	107	35%	126	53%
35	210	43%	2	13%	809	59%	2	40%	110	36%	129	54%
36	214	44%	2	13%	817	59%	2	40%	114	38%	131	55%

¹⁾ Tid till återkomst=Tiden mellan påbörjad övervakning och ny påbörjad verkställighet efter återfall

²⁾ Antalet personer under startåren 1994 - 1997 har sammanräknats till en gemensam population

Tabell 10. Återfall inom tre år i samma eller annan brottstyp som huvudbrottet i grunddomen, sammanräknad population för samtliga påföljder, startår 1997 (diagram 10:a - c)

Huvudbrott i grunddom	Tidigare belastning	Antal	Varav ej återfall	Återfall i andra brott		Återfall i samma brottstyp, antal brott						Totalt återfall i samma brottstyp		Totalt återfall		
						1-2	3-5	mer än 5								
Våldsbrott		3353	2254	67%	571	17%	394	12%	95	3%	39	1%	528	16%	1099	33%
	Ingen	1999	1573	79%	227	11%	140	7%	42	2%	17	1%	199	10%	426	21%
	Frivård	392	233	59%	93	24%	54	14%	10	3%	2	1%	66	17%	159	41%
	Fängelse	962	448	47%	251	26%	200	21%	43	4%	20	2%	263	27%	514	53%
Sexualbrott		269	227	84%	22	8%	15	6%	3	1%	2	1%	20	7%	42	16%
	Ingen	203	180	89%	12	6%	9	4%	1	0%	1	0%	11	5%	23	11%
	Frivård	22	16	73%	2	9%	2	9%	2	9%	0	0%	4	18%	6	27%
	Fängelse	44	31	70%	8	18%	4	9%	0	0%	1	2%	5	11%	13	30%
Tillgreppsbrott		4478	1577	35%	497	11%	789	18%	671	15%	944	21%	2404	54%	2901	65%
	Ingen	1487	862	58%	153	10%	217	15%	123	8%	132	9%	472	32%	625	42%
	Frivård	557	240	43%	77	14%	97	17%	58	10%	85	15%	240	43%	317	57%
	Fängelse	2434	475	20%	267	11%	475	20%	490	20%	727	30%	1692	70%	1959	80%
Rån, inkl grovt rån		391	209	53%	161	41%	19	5%	2	1%	0	0%	21	5%	182	47%
	Ingen	228	149	65%	71	31%	8	4%	0	0%	0	0%	8	4%	79	35%
	Frivård	50	27	54%	22	44%	1	2%	0	0%	0	0%	1	2%	23	46%
	Fängelse	113	33	29%	68	60%	10	9%	2	2%	0	0%	12	11%	80	71%
Rattfylleri		4617	3901	84%	289	6%	352	8%	54	1%	21	0%	427	9%	716	16%
	Ingen	3502	3229	92%	103	3%	158	5%	7	0%	5	0%	170	5%	273	8%
	Frivård	348	260	75%	33	9%	50	14%	4	1%	1	0%	55	16%	88	25%
	Fängelse	767	412	54%	153	20%	144	19%	43	6%	15	2%	202	26%	355	46%
Narkotikabrott, inkl varusmuggling		1657	918	55%	163	10%	268	16%	183	11%	125	8%	576	35%	739	45%
	Ingen	801	628	78%	49	6%	75	9%	30	4%	19	2%	124	15%	173	22%
	Frivård	171	83	49%	22	13%	32	19%	21	12%	13	8%	66	39%	88	51%
	Fängelse	685	207	30%	92	13%	161	24%	132	19%	93	14%	386	56%	478	70%