Kriminalvårdens Redovisning om Återfall

Lars Krantz
Karin Lindsten

Produktion: Kriminalvårdsstyrelsen, Planeringsenheten, 2005
Layout: Tina Ehsleben, Kriminalvårdsstyrelsen, Planeringsenheten, 2005
Omslag: Anfang reklambyrå, Norrköping
Tryckning: Kriminalvårdsstyrelsen, Reprocentralen

Ytterligare exemplar beställs från:
Kriminalvårdsstyrelsen
Förlaget
601 80 Norrköping
Fax nr. 011-496 35 17
Hemsida: www.kvv.se

Beställningsnr: 4693

ISSN 1653-1116

Innehållsförteckning

Förord.....	3
<i>Kapitel 1</i>	4
Några resultat - Sammanfattning	4
<i>Kapitel 2</i>	8
Syfte med rapporten.....	8
<i>Kapitel 3</i>	9
Återfall - om begränsningar och tolkningsmöjligheter	9
Återfall som effektmått	9
Olika definitioner av återfall	9
Olika långa uppföljningstider	10
Återfall speglar endast brott som kan knytas till brottslingen	10
Kriminalvårdspopulationens föränderlighet över tid.....	10
Att jämföra resultat av olika påföljder eller behandlingsinsatser	10
Är återfall lika med ett misslyckande?	11
Återfall kan användas som effektmått.....	11
<i>Kapitel 4</i>	12
Återfall - definition av återfall i denna undersökning	12
Rapportens omfattning - beskrivning av uppföljningsperioder	13
<i>Kapitel 5</i>	15
Metod.....	15
<i>Kapitel 6</i>	17
Effekter av förändrad lagstiftning	17
<i>Kapitel 7</i>	18
Resultat - återfall per påföljd.....	18
7.1 Fängelse.....	18
7.2 Skyddstillsyn (exkl. kontraktsvård och samhällstjänst)	24
7.3 Kontraktsvård.....	27
7.4 Samhällstjänst	31
7.5 Skyddstillsyn med fängelse enligt BrB 28:3	34
7.6 Intensivövervakning med elektronisk kontroll	38
<i>Kapitel 8</i>	43
Återfall under övervakningstiden efter villkorlig frigivning från fängelse - indexberäknat.....	43
<i>Kapitel 9</i>	45
Jämförelse mellan påföljder - återfall inom tre år.....	45
9.1 Om straffmätning och påföljdsval.....	45
9.2 Jämförelse mellan påföljder - återfall inom tre år - samtliga brottstyper.....	46
9.3 Jämförelse mellan påföljder - återfall inom tre år - våldsbrott.....	49
9.4 Jämförelser mellan påföljder - återfall inom tre år - sexualbrott.....	50
9.5 Jämförelser mellan påföljder - återfall inom tre år - tillgreppsbrott	51
9.6 Jämförelser mellan påföljder - återfall inom tre år - rån.....	52
9.7 Jämförelser mellan påföljder - återfall inom tre år - rattfylleri.....	53
9.8 Jämförelser mellan påföljder - återfall inom tre år - narkotikabrott (inkl. varusmuggling).....	54

Kapitel 10	55
Sammanfattande redovisning av riskgrupper	55
10.1 Högsta återfall.....	56
10.2 Lägsta återfall	56
10.3 Återfall bland unga.....	57
10.4 Återfall bland kvinnor	58
Kapitel 11	60
Brott i första återfallsdomen för de som återfaller inom tre år	60
11.1 Fängelse.....	60
11.2 Skyddstillsyn	64
Kapitel 12	67
Återfall i samma brottstyp inom tre år	67
Kapitel 13	70
Tid till återkomst i ny kriminalvård	70
13.1 Fängelse	70
13.2 Skyddstillsyn	74
Käll- och referensförteckning	77
Bilaga 1	79
Begrepp och definitioner	79
Bilaga 2	83
Tabeller	83

Förord

Rapporten *Åter avsändaren - om återfall och återfallsproblematik i kriminalvården* var starten för ett fortlöpande arbete med redovisning av återfall för kriminalvårdens klienter. Därefter har ytterligare två publikationer utkommit i serien *Kriminalvårdens redovisning om återfall (KRÅ)*.

Kriminalvården har som ett övergripande mål att minska återfall. Därav följer ett starkt intresse av att följa upp hur många av kriminalvårdens klienter som kommer tillbaka för att på nytt avtjäna påföljd i fängelse eller frivård.

Med hjälp av återfallsstudier kan man identifiera vilka särskilda riskgrupper som förtjänar större uppmärksamhet och insatser under tiden i kriminalvård men också vilka grupper som har låg risk att återfalla. Att följa upp återfall är således ett sätt att identifiera hur resurser ska allokeras på bästa sätt. Är återfallen mycket olika för olika påföljder? Beror det i så fall på påföljden och dess innehåll eller är det andra faktorer som svarar för en större del av förklaringen? Det är bara några exempel på frågor som kan ställas i samband med återfallsuppgifter. Denna rapport har inte för avsikt att besvara alla. Därtill krävs forskningsinsatser av helt annan och djupgående karaktär.

Eftersom det ständigt dyker upp nya intresseområden och frågeställningar måste ambitionen att publicera standarduppgifter om återfall också vara förenad med ett fortlöpande utvecklingsarbete. Tidigare utgåvor har kompletterats med fler uppgifter fördelade på kön. Nya avsnitt som redovisar om samma typ av brott som klienten varit dömd för upprepas vid återfall inom en treårig uppföljningsperiod har tillkommit. I denna rapport tillkommer ett nytt avsnitt med indexerat återfall, för att i viss mån öka jämförbarheten mellan flera år.

Kriminalvårdsstyrelsens ambition är att regelbundet kunna publicera en uppdaterad rapport i slutet av varje år efter senast möjliga uppföljningsår. Föreliggande publikation ligger lite efter den tidplanen, men är uppdaterad till och med startåret 2001 och redovisar återfall till och med utgången av 2002.

Ulla Wallering Fall
Planeringschef

Kapitel 1

Några resultat - Sammanfattning

Rapporten beskriver återfall efter alla påföljder som kriminalvården verkställer utom villkorlig dom med samhällstjänst. Påföljderna fängelse, skyddstillsyn, kontraktsvård, samhällstjänst, skyddstillsyn med fängelse (BrB 28:3) samt intensivövervakning med elektronisk kontroll följs upp.

Återfallsrapportering bygger på registerdata. Definitionen av återfall innebär att något skall ha inträffat efter en starthändelse (frigivning eller påbörjad frivård). Återfallsuppgifter kan därför redovisas först en tid efter att händelserna inträffat och slutligt registrerats. Kriminalvården kan i denna rapport redovisa återfall t.o.m. utgången av 2002.

Av speciellt intresse för kriminalvården är *hur många* och *vilka* som kommer tillbaka. Återfall har därför definierats med att en klient dömts till ny kriminalvårdspåföljd inom uppföljningstiden.

Rapporten inleds med ett avsnitt om begränsningar och tolkningsmöjligheter. Bland annat varnas för att på ett förenklat sätt tolka återfallsuppgifter som ett resultat av gjorda insatser (kapitel 3).

I kapitel 7 redovisas återfallet per påföljd, dels totalt samt dels i förhållande till vissa bakgrundsvariabler såsom brott, kön, ålder, tidigare kriminalvårdserfarenhet och medborgarskap.

Från 1997 infördes intensivövervakning som en riksomfattande verksamhet. Från 1999 infördes påföljden villkorlig dom med samhällstjänst. Båda dessa ska vara alternativ till fängelse. Det har inneburit att det årliga intaget i fängelse av dömda till korta strafftider minskat avsevärt; med klart över tre tusen jämfört med 1994 - 1996. Fångensedömda - med lägre risk för återfall - har kunnat verkställa påföljden i frihet med intensivövervakning med elektronisk kontroll och ytterligare andra har fått villkorlig dom i stället för fängelsestraff. De som intas i fängelse är sedan 1997 därmed en genomsnittligt mer belastad grupp. Detta återspeglar sig även i återfallen för de som frigivits från fängelse. Återfallen inom ett år för de med korta fängelsestraff har ökat från 10 procent 1994 till 24 procent 2001. För de som erhöll intensivövervakning har återfallen däremot bibehållits på en låg nivå. Under flera år var återfallet cirka 4 procent. De två senaste åren har återfallet ökat något vid IÖV, beroende på att vissa klientgrupper med låg återfallsrisk i stället fått villkorlig dom med samhällstjänst.

Återfall inom 1 år, fängelse korttid resp. intensivövervakning, startår 1994 – 2001

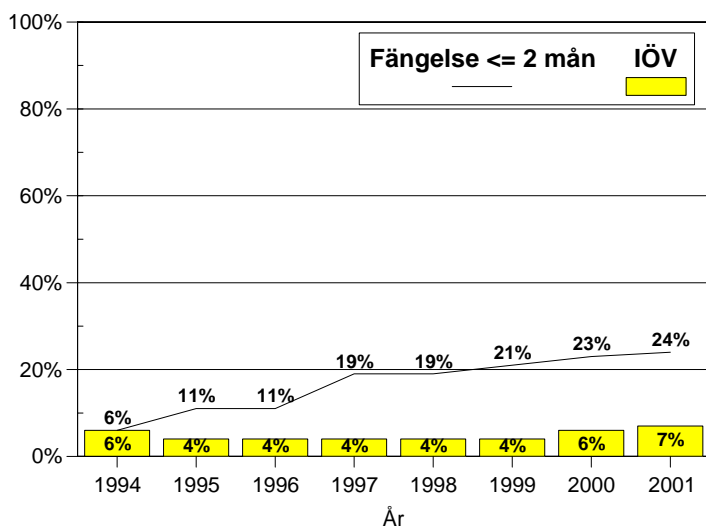

I kapitel 8 redovisas återfall inom *ett år* efter den villkorliga frigivningen. Återfallet för åren 1999 – 2001 har indexerats för att öka jämförbarheten. Skillnaden i återfall mellan de tre åren är små.

I kapitel 9 redovisas en jämförelse mellan de olika påföljderna med *3 års uppföljningstid*. Återfallsmedelvärdet för alla klienter som avtjänade kriminalvård var 40 procent - 4 av 10 klienter återfaller inom tre år. Variationerna mellan påföljderna framgår av diagrammet nedan.

Återfall inom tre år, samtliga brottstyper - medelvärde 1994 – 1999

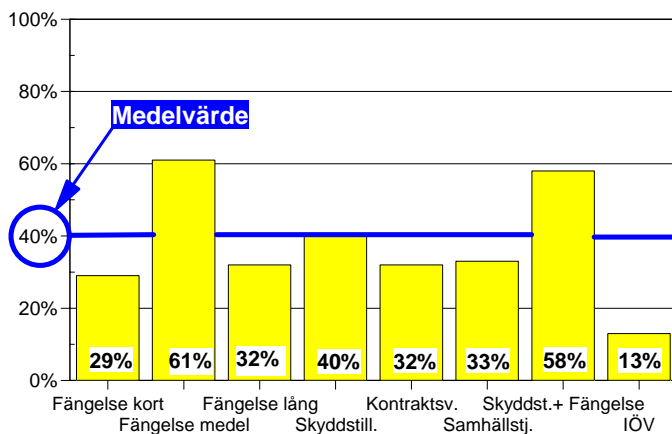

I kapitel 10 redogörs för särskilda riskgrupper. Generellt kan sägas att intagna dömda till medellånga fängelsestraff och med tidigare belastning har ett högt återfall. Här återfinns delgrupper med återfall upp till 87 procent *inom tre år*.

De högsta återfallen kännetecknas av personer som är;

- tidigare belastade av fängelsevistelse,
- dömda för tillgreppsbrott,
- frigivits från ett medellångt fängelsestraff.

Återfall inom tre år för högriskgrupper

Huvudbrott	Ålder	Påföljd	Tidigare belastning	Återfall procent
Tillgreppsbrott	25 - 44 år	Fängelse medel	Frihetsberöv. påföljd	87
Tillgreppsbrott	45 år >	Fängelse medel	Frihetsberöv. påföljd	85
Tillgreppsbrott	< 25 år	Fängelse medel	Frihetsberöv. påföljd	85
Tillgreppsbrott	< 25 år	Kontraktsvård	Frihetsberöv. påföljd	83
Tillgreppsbrott	25 - 44 år	Fängelse lång	Frihetsberöv. påföljd	81
Nark.brott/varusmuggl.	< 25 år	Fängelse medel	Frihetsberöv. påföljd	81
Nark.brott/varusmuggl.	25 - 44 år	Fängelse medel	Frihetsberöv. påföljd	77
Tillgreppsbrott	25 - 44 år	Kontraktsvård	Frihetsberöv. påföljd	77
Rattfylleri	< 25 år	Fängelse medel	Frihetsberöv. påföljd	76
Rån	< 25 år	Fängelse medel	Frihetsberöv. påföljd	75
Nark.brott/varusmuggl.	45 år >	Fängelse medel	Frihetsberöv. påföljd	75

Risktabellerna i kapitel 10 visar också att flera delgrupper av *unga* dömda - under 25 år - löper stor risk att återfalla.

De högsta återfallen bland de unga kännetecknas av personer som är;

- tidigare belastade av fängelsevistelse,
- dömda för tillgreppsbrott,
- frigivits från ett medellångt fängelsestraff.

I den gruppen, som årligen omfattar cirka 250 personer, återfaller 85 procent inom 3 år.

I kapitel 11 redogörs för om ett tidigare brottsmönster upprepas redan i *den första återfallsdomen* under *tre års uppföljningstid*. Dömda för tillgreppsbrott återfaller ofta i samma brottstyp. Tabellen nedan visar hur återfallet ser ut för olika brottstyper. Siffrorna avser frigivna från fängelse.

Återfall i samma eller annan brottstyp i första återfallsdomen, medelåterfall, frigivna 1994 – 1999

Huvudbrott i grunddom	Samma huvudbrott i 1:a återfallsdomen	Samma brottstyp i 1:a återfallsdomen	Annan brottstyp i 1:a återfallsdomen	Summa återfall
	%	%	%	%
Tillgreppsbrott	45	11	19	75
Narkotikabrott	19	13	16	48
Rån	4	1	44	48
Våldsbrott	14	2	21	37
Rattfylleri	8	4	10	22
Sexualbrott	3	0	10	13

I kapitel 12 redovisas, sammanräknat för alla påföljder, om samma brottstyper som huvudbrottet i grunddomen överhuvudtaget upprepas i någon dom under en *treårig* uppföljningsperiod. Redovisningen avser endast startåren 1997 - 1999.

Av de klienter som var dömda med tillgreppsbrott som allvarligaste brott återfaller i genomsnitt 53 procent i nya tillgreppsbrott. Därefter kommer narkotikabrott där cirka 37 procent begår nya narkotikabrott. De som var dömda för rån som huvudbrott begick få nya ån. En stor andel, 40 procent, döms däremot för andra brottstyper till ny kriminalvård.

Ju mer klienterna är belastade av tidigare kriminalvårdserfarenhet, desto mer omfattande upprepas generellt brott av samma typ. Här visas som exempel hur många brott som finns i domar under 3 års uppföljning för de som initialt var dömda för tillgreppsbrott. I gruppen utan tidigare kriminalvårdserfarenhet (obelastade i diagrammet nedan) återföll totalt cirka 32 procent i nya tillgreppsbrott. Nio procent dömdes för 6 eller fler tillgreppsbrott. I gruppen som tidigare varit i fängelse återföll totalt 68 procent i nya tillgreppsbrott. Hela 28 procent dömdes för 6 eller fler tillgreppsbrott.

Samtliga påföljder 1997 - 1999, dömda med tillgreppsbrott som huvudbrott; andel återfall, antal brott av samma brottstyp inom 3 år, fördelat efter tidigare belastning

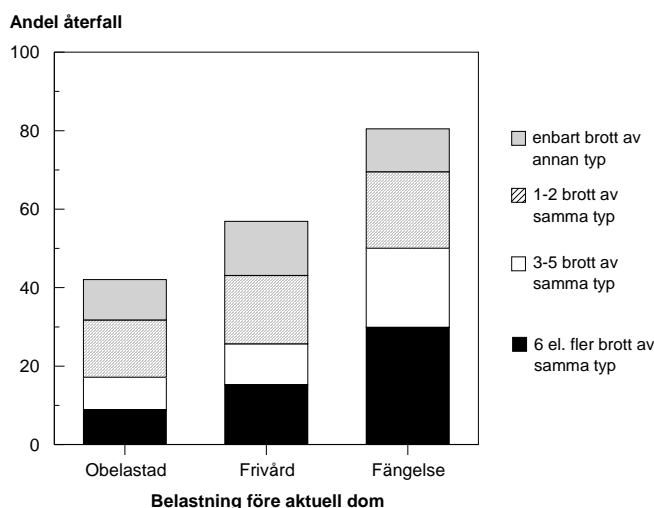

I kapitel 13 redogörs slutligen för hur snabbt klienter återkommer i ny verkställighet av kriminalvård. Mönstret följer tidigare redovisning, dvs. tillgreppsbrott, rån och narkotikabrott som generellt har de högsta återfallen, är också de brottstyper där återfall och återkomst i ny kriminalvård sker snabbast.

Här ges två exempel:

Av de fängelsebelastade tillgreppsbrottslingarna som frigavs var

- 34 procent tillbaka inom sex månader,
- 56 procent tillbaka inom ett år.

Av de fängelsebelastade tillgreppsbrottslingarna som fick skyddstillsyn var

- 12 procent tillbaka inom sex månader,
- 28 procent tillbaka inom ett år.

Kapitel 2

Syfte med rapporten

Rapporten har flera syften. Det första syftet är att presentera faktauppgifter om hur många som återfaller efter att ha varit föremål för kriminalvård. Ett andra syfte är att identifiera riskgrupper, som ett underlag till hur kriminalvården bör prioritera, utveckla och inrikta arbetet med behandlingsåtgärder för olika klientgrupper.

Rapporten ska också visa på några av de svårigheter som hänger samman med framställningen och tolkningen av uppgifter om återfall.

Av speciellt intresse för kriminalvården är hur många som kommer tillbaka efter avtjänat straff för att på nytt avtjäna fängelse eller frivård. Rapportens resultatdel har därmed detta som definition på återfall. Det finns många sätt att redovisa återfall, fördelat på delgrupper, bakgrundsfaktorer, riskgrupper etc. Rapporten har inte för avsikt att på något sätt ge en fullständig redovisning. Den bör snarare ses som en demonstration av möjligheter med återfallsstudier - där några uppgifter kan anses självklara - och andra kan senare bli föremål för utveckling eller reducering.

Återfall tas alltför ofta för givet som ett bra mått på effekter. Problem och begränsningar i tolkningen av återfallsdata redovisas i ett inledande avsnitt.

Innehållet är i huvudsak uppbyggd på ett tabellmaterial, som till stora delar får tala för sig självt. Textdelarna har begränsats till kortare kommentarer och vägledning in i tabellerna. Analyser och eventuella förklaringar till skillnader i återfall mellan olika påföljder och delgrupper har därmed begränsats. För att kunna förklara effekter eller resultat av olika åtgärder krävs en helt annan forskningsansats, vilket inte är syftet med denna framställning.

Denna rapport redovisar uppgifter om återfall för alla påföljder som kriminalvården administrerar med undantag av villkorlig dom med samhällstjänst. Lagen om denna påföljd trädde i kraft 1 januari 1999. Kriminalvårdens ansvar för denna grupp dömda är begränsad till att anordna och kontrollera genomförandet av de utdömda timmarna i samhällstjänstdelen. Någon övervakning eller andra påverkansinsatser ingår inte i uppdraget. Uppgifter om återfall för dömda till villkorlig dom med samhällstjänst kommer att redovisas i nästa rapport om återfall.

Kapitel 3

Återfall - om begränsningar och tolkningsmöjligheter

Återfall som effektmått

En effekt är något som inträffar på grund av en insats - och som inte skulle ha inträffat utan insatsen. Insatsen har således ett orsakssamband med ett senare utfall, dvs. en identifierad påverkansfaktor leder till ett visst resultat. En insats kan vara mer eller mindre avgränsad och välbeskriven. För kriminalvård skulle verkställighet av fängelsestraff eller frivårdspåföljd kunna betraktas som en insats. Andra exempel på insatser kan vara en genomförd behandlingsaktivitet (t.ex. en programverksamhet), fängelseprästens samtal, läkarens rådgivning, kontaktmannens arbete med sin klient etc.

Återfall är ett missbrukat mått på effekter. En siffra - t.ex. andelen som begått nya brott efter avtjänat fängelsestraff - säger egentligen ingenting om effekter. Återfallsandelen är enbart ett konstaterande - så ser det ut. Det är alltför lätt att ta för givet att återfallsuppgifter speglar resultaten av olika insatser. Det är därför nödvändigt att belysa en del av de svårigheter som ligger bakom framtagande av återfallsuppgifter och hur man kan använda dem.

Olika definitioner av återfall

Det förekommer många olika definitioner av återfall i statistik och i olika redovisningar av forskningsresultat. Återfall kan definieras som ett nytt brott överhuvudtaget, utan hänsyn till val av påföljd eller om något straff utdöms. Avgränsningar kan göras av olika skäl. Man kanske vill undvika att redovisa mindre allvarlig brottslighet och använder begrepp som grövre brott, vilket då fordrar en definition av begreppet. I vissa fall är man kanske bara intresserad av återfall i viss brottslighet eller samma typ av brott som tidigare begåtts. Andra sätt att avgränsa återfall kan vara att en person fått en ny dom av domstol. Ytterligare möjligheter kan vara ny dom till viss påföljd eller till påföljd som leder till kriminalvård.

Den tid som bestäms mellan en starttidpunkt och en sluttidpunkt varierar mellan olika studier. Starttidpunkt för att börja mäta återfall kan t.ex. vara frigivning från ett fängelsestraff. Oberoende av vilken återfallsdefinition som sedan används är det viktigt att exakt definiera och redovisa vad som räknas. Brister förekommer ofta i sådan exakthet. Om man t.ex. har ny dom som kriterium på återfall så måste man hålla kontroll på när brotten begicks. Om brotten begicks före eller under fängelsestraffet får man ett falskt återfall om detta inte kontrolleras. Å andra sidan kan brott ha begåtts efter starttidpunkten, men ingen dom föll före sluttidpunkten. Man missar då ett återfall; i detta fall dock helt korrekt enligt definitionen. Hade man i stället sökt efter brottstidpunkt som återfallskriterium hade det sistnämnda fallet kommit med som ett återfall. Då uppstår i stället problemet att det kan gå lång tid mellan brott, upptäckt och dom, varför man måste vänta längre om man ska vara någorlunda säker på resultatet.

Olika långa uppföljningstider

Det finns ingen fast praxis på vad som är lämplig uppföljningstid. Två år förekommer i många undersökningar, tre år i andra, fyra eller fem år i vissa. Ju längre tid som studeras, desto högre återfall redovisas, även om återfallskurvan planar ut med tiden.

Vissa brott behöver följas längre än andra (t.ex. lågfrekventa brott eller brott med låg upptäcktsrisk). Ju längre tid som förflyter, desto svårare blir det att analysera orsakssamband mellan insatsen (straffet/behandlingen etc.) och resultatet.

Återfall speglar endast brott som kan knytas till brottslingen

Återfallsstatistik bygger på att tidigare dömda personer på nytt blivit lagförda och registrerats för brott (om man undantar undersökningar som bygger på självdeklarerad brottslighet). Återfall är således inget mått på om tidigare dömda personer begått brott eller inte - utan om de förekommer i något register som innehåller sådana uppgifter.

Olika brott har olika upptäcktsrisker. Förenklat kan sägas att mycket grova brott har en högre upptäcktsrisk än lindriga brott. Den som begår många brott löper på sikt större risk att bli upptäckt än den som begår enstaka brott. Personer som är väl kända av polisen löper också större risk för upptäckt. Polisens prioriteringar och resurser över tid påverkar upptäcktsrisken för olika brott.

Ett exempel för att beskriva upptäcktsrisk kan ges beträffande rattfylleri. Man bedömer att en rattfyllerist i genomsnitt kört bil i påverkat tillstånd minst 500 mil före upptäckt. Ett annat sätt att beskriva upptäcktsrisk är att man uppskattar att 14 000 personer kör bil i berusat tillstånd varje dag, medan endast 13 500 personer årligen grips för sådana brott.

Kriminalvårdspopulationens föränderlighet över tid

Förändringar i kriminalpolitiken, ändrad påföljdspraxis och ny lagstiftning påverkar över tid vem som döms till viss påföljd (och för vilka brott man döms till viss påföljd). Av detta följer svårigheter att tolka tidsserier av återfallsuppgifter och kommentarer måste göras till kända ändringar. Exempel på detta är en ökad användning av alternativ till fängelse. Personer som tidigare skulle ha verkställt påföljd i fängelse genomgår i stället verkställighet i frivård. Införandet av kontraktsvård (1 jan 1988) och samhällstjänst (riksomfattande från 1 jan 1993) är påföljder som "tagit bort" vissa grupper ur fängelsepopulationen. Intensivövervakning (riksomfattande från 1 jan 1997) har radikalt minskat antalet korttidsdömda i fängelse. Villkorlig dom med samhällstjänst infördes 1 jan 1999, vilket ytterligare förändrade fördelningen mellan olika påföljder.

Fängelsepopulationen har därmed generellt blivit en mer belastad grupp, t.ex. med avseende på förekomst av intagna med drogproblematik. Ett annat tydligt exempel är straffet för rattfylleri. I början av 1990-talet var normalstraffet fängelse, medan rattfyllerister i dag kan återfinnas i alla former av verkställighet, inte minst i verkställighet genom intensivövervakning och villkorlig dom med samhällstjänst. Konsekvensen är således att förändringar i resultatet av en viss påföljd till viss del kan förklaras av förändringar i de grupper som avtjänar påföljden - och inte av påföljden eller dess innehåll.

Att jämföra resultat av olika påföljder eller behandlingsinsatser

Personer som begått brott döms inte till olika påföljder slumpmässigt. För varje påföljd finns förarbeten om hur påföljden är tänkt att tillämpas. Det finns i brottsbalken till exempel restriktioner för att döma unga personer till fängelse. Intensivövervakning med elektronisk kontroll kan verkställas i stället för fängelsestraff t.o.m. 3 månader. Skyddstillsyn med särskild behandlingsplan (kontraktsvård) avser oftast dömda där drogmissbruk har ett klart samband med brotten.

Dessa exempel visar att det - utöver straffvärdet - finns olika faktorer, både generella och mer knutna till person, som ges vikt i övervägandet om vilken påföljd som utdöms.

Personer som dömts till olika påföljder eller till samma påföljd får av olika skäl inte samma innehåll i verkställigheten. Programverksamheten (brotts- och missbruksprogram, arbete, utbildning) skiftar i omfattning, innehåll och kvalitet.

Återfallsuppgifter kan därför inte enskilt användas för att göra några förenklade, direkta jämförelser om effekter av olika straff eller påverkansinslag.

Är återfall lika med ett misslyckande?

Återfall är ett trubbigt mått - om man inte går mycket långt med att detaljerat analysera varje enskild persons "karriär". Detta görs sällan i generella återfallsstudier. Redan tudelningen i återfall - ej återfall indikerar att alla brott jämfälls. Ett grovt våldsbrott är ett återfall på samma sätt som en bilstöld eller ett snatteri.

Strikta definitioner eller avgränsningar (t.ex. lagföringar för grövre brott) ger en viss vägledning för tolkningar. Återfallsstudier ger normalt ingen uppfattning om brottslingen begått många brott under lång tid eller ett enskilda brott. Inte heller framkommer om den som återfaller har begått färre eller lindrigare brott vid återfallet jämfört med en annan tidsperiod (t.ex. innan förra straffet).

Återfall kan användas som effektmått

Kriminell belastning, ålder, kön och typ av brott är exempel på faktorer som visat sig ha stor betydelse för de uppgifter som redovisas om återfall. För att kunna göra korrekta jämförelser måste man därför hålla dessa faktorer under kontroll samt ha kunskaper om vad olika påföljder innehåller (program/behandling/insatser). Dessutom bör andra uppgifter om klienterna vara kända (missbruk, psykisk hälsa, social situation, nätverk etc.) Med vetenskapligt uppbyggda metoder går det att komma en god bit på väg i studier av effekter. Det finns t.ex. möjligheter att fördjupa analysen för att studera om olika påverkansinslag har större effekt inom ramen för vissa påföljder jämfört med andra. Återfallsuppgifter kan då användas som ett resultatmått. Det här är ett utvecklingsområde för svensk kriminalvårdsforskning. Uppgifter om återfall kan också förfinas genom att man använder mer utvecklade återfallsmått, t.ex. tid till återfall, brottens svårhetsgrad, omfattningen av brott m.m.

Kapitel 4

Återfall - definition av återfall i denna undersökning

Som återfall räknas

Med återfall avses i denna undersökning att en klient genom ny lagakraftvunnen dom dömts till kriminalvård inom ett visst tidsintervall från ett angivet startdatum. Nya brott ska vara begångna på eller efter det angivna startdatumet. Som återfall räknas även om klienten påbörjat verkställighet av dom till kriminalvård med brott begångna på eller efter det angivna startdatumet utan att domen vunnit laga kraft.

Som återfall räknas inte

Som återfall räknas inte domar som ej vunnit laga kraft och där verkställigheten inte har påbörjats (dessa kan överklagas). Som återfall räknas inte heller intagning efter det att villkorlig frigivning förverkats av övervakningsnämnd (inga nya brott begångna) eller intagning i anstalt som grundas på ett slutligt beslut, där tidigare verkställighet ändras till fängelse (inga nya brott begångna). Påbörjad verkställighet av utländska domar räknas inte heller som återfall (domarna ej fullständiga, bl.a. saknas brottstidpunkt).

Återfall räknas från

Startdatum för fängelsedömda är avgångsdatum från anstalt. Alla klienter som villkorligt frigives eller frigives efter att ha verkställt hela fängelsestraffet ingår i undersökningen. Klienter vars verkställighet överflyttats till annat land ingår inte.

För klienter som befinner sig ute i samhället (icke frihetsberövande påföljder) har startdatum angivits till tidpunkten för övervakningens början. Detta gäller även för de klienter som verkställer sitt fängelsestraff genom intensivövervakning med elektronisk kontroll samt dömda enligt BrB 28:3 (skyddstillsyn med fängelse).

Nedan följer exempel på vad som räknas som återfall och ej återfall utifrån den angivna definitionen. Alla exemplen utgår från en klient med startdatum 1 april 1996, som döms på nytt 1 oktober 1996 och med en uppföljningstid av 1 år.

Exempel 1 - 3: Fängelse

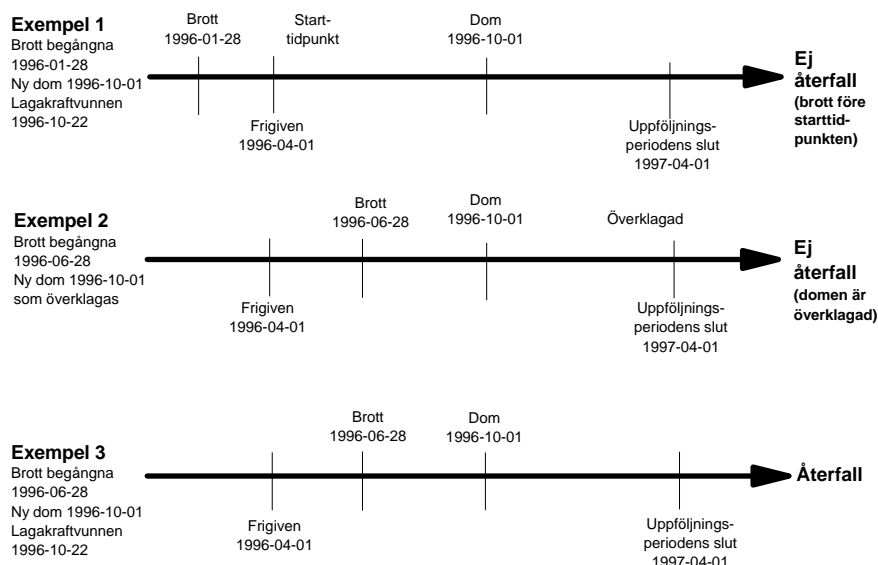

Exempel 4 - 6: Frivårdspåföljd

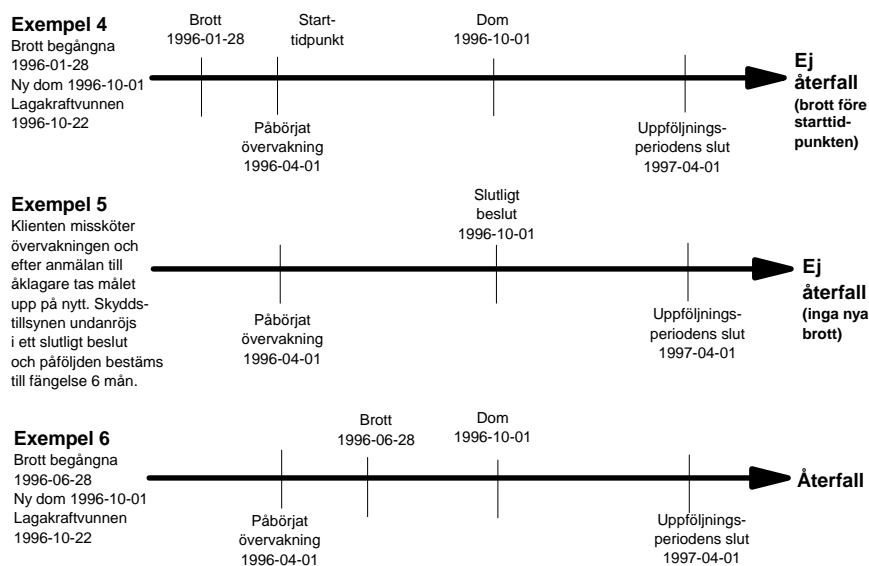

Rapportens omfattning - beskrivning av uppföljningsperioder

I resultatdelen redovisas återfall för de olika påföljderna för startåren 1994 - 2001. Uppföljningsperioden i denna undersökning är satt till och med utgången av 2002. För 1994 - 1999 redovisas återfall inom maximalt tre år, för 2000 två år och för 2001 ett år. I tabellerna redovisas återfall i procent och hur många som ingår i gruppen (beräkningsunderlaget). Det är viktigt att vara observant på redovisningen i procent då vissa delgrupper består av ett fåtal personer och generaliseringsmöjligheten för gruppen därmed minskar.

Avsnitt 7.1 - 7.6 har ett aktualitetsperspektiv. Dels redovisas återfall för varje startår så långt det är möjligt (dock *max tre år*). Dels redovisas återfall inom *ett år* för alla de sex startåren. Detta för att i

det korta och näraliggande perspektivet följa utveckling och eventuella förändringar (t.ex. klientel-
förändringar, lagstiftningsförändringar).

I kapitel 9 och framåt redovisas *3-årsåterfall*. Detta ger mer långsiktiga och stabila siffror, reducerar
risker för att rättsmaskineriet inte hunnit med (utrednings- och lagföringsprocessen kan vara lång
vid vissa brottstyper och komplicerade utredningar). I vissa fall görs också sammanräkningar av
sex startår för att öka styrkan i uppgifterna genom högre bastal för beräkningar. Detta ger inte
samma aktualitetsperspektiv men ger en mer säker tolkning av återfallen.

Kapitel 5

Metod

Data i undersökningen har hämtas från centrala kriminalvårdsregistret (CKVR), som innehåller information om samtliga personer dömda till kriminalvårdspåföljd. Registret är främst avsett att vara ett klientadministrativt stöd i den löpande verksamheten. Registret omfattar cirka 90 000 personer som är eller har varit aktuella för kriminalvård under de senaste fem åren. CKVR innehåller personuppgifter, domsuppgifter och verkställighetsuppgifter. Uppgifter om en person i CKVR gallras fem år efter det att påföljden har upphört. Detta medför att en uppföljning vad gäller avslutade påföljder måste begränsas. Om person avlidit gallras uppgifterna 14 månader efter det att dödsfallet skett.

Uttag för statistikbearbetning ur registret sker för varje år. Bland annat ingår uppgifter om påbörjad verkställighet av olika påföljder. Dessutom ingår uppgifter om frigivning från anstalt. Samtliga uppgifter är kopplade till information från aktuell dom, främst avseende brott och strafftid. Dessa uppgifter har använts tillsammans med uppgifter om eventuell senare registrering av ny verkställighet av kriminalvård.

Från CKVR gallras uppgifter om klienter som avlidit 14 månader efter dödsfallet. Att återskapa registeruppgifter beträffande avlidna har inte varit möjligt inom ramen för denna undersökning. Samtliga klienter som avlidit har därför exkluderats från återfallsstudien. Ett skäl till denna åtgärd är också att frånvaro av ny registrering i kriminalvårdsregistret på grund av att en person avlidit, felaktigt skulle kunna tolkas som ej återfall. Tabellen visar hur många personer som exkluderats från undersökningen. I tabellen framgår även tidpunkt för senaste uttag av återfallsuppgifter för respektive startår. Tidpunkterna kan variera något varför uppgiften om andelen avlidna måste ses i relation till att tiden mellan registeruttag och startår inte är konstanthållen.

Tabell 5.1. Undersökningspopulationens storlek och antal avlidna

Startår	Antal klienter som ingår i studien		Antal som avlidit			Tidpunkt för registeruttag
	Män	Kvinnor	Män	Kvinnor	Totalt	
1994	17 990	1 641	772	55	4,20%	t.o.m. oktober 1998
1995	18 085	1 680	759	66	4,20%	t.o.m. januari 2000
1996	16 468	1 563	610	37	3,60%	t.o.m. november 2000
1997	16 099	1 602	511	36	3,09%	t.o.m. september 2000
1998	16 329	1 617	366	28	2,20%	t.o.m. september 2000
1999	16 027	1 647	181	17	1,12%	t.o.m. september 2001
2000	14 445	1 460	185	9	1,22%	t.o.m. oktober 2002
2001	14 450	1 593	112	10	0,76%	t.o.m. maj 2003

Källa: CKVR och SPAR

Av tabellen framgår att en hög andel av klienterna avlidit. Frågan om överdödlighet bland kriminalvårdens klienter jämfört med normalbefolkningen finns närmare beskrivet i rapporten *Återavsändaren* - om återfall och återfallsproblematik i kriminalvården.

Återfall i kriminalitet med annan påföljd än kriminalvård kan inte utläsas i CKVR. Återfall som medfört böter eller villkorlig dom är vanligen av mindre allvarlig karaktär medan återfall som medfört rättspsykiatrisk vård normalt omfattar betydligt grövre brott.

Av uppgifter från Brottsförebyggande rådet framgår att av de som dömdes till rättspsykiatrisk vård 1997 hade sju procent (28 personer) tidigare dömts till fängelse. Sex procent (22 personer) hade tidigare dömts till skyddstillsyn.

En del av dessa kan ingå i undersökningspopulationen, vilket i så fall skulle medföra en viss men ändå marginell underrapportering av återfall. Om samtliga 28 hade frigivits från anstalt 1996 hade andelen återfall på ett års sikt mellan 1996 och 1997 ökat från 25,79 procent till 26,03 procent. För hela populationen bör detta därför inte innebära någon större felkälla. Endast om samtliga de personer som dömts till rättspsykiatrisk vård tillhör någon mindre delgrupp som särredovisas kan det ha effekter på det redovisade återfallet.

Återfall i kriminalitet bland de klienter som ådömts utvisning är svår att redovisa, eftersom uppgift om klienten lämnat landet eller återvänt saknas i registret. Dessa personer ingår i undersökningens totalpopulation. I avsnitt 7.1.5. redovisas återfall efter fängelse fördelat på medborgarskap och utvisning.

Uppgifter om eventuell utvandring finns inte tillgängliga i registret varför ingen hänsyn har kunnat tas till detta. Uppgifter om eventuellt återfall utanför Sverige har inte heller kunnat redovisas.

Bortfallsanalys

Nedan visas som exempel på bortfallsproblematiken, en analys av bortfallet för klienter med startändelser 1996 med en uppföljningsperiod av ett år. I oktober 1998 hämtades uppgifter ur CKVR om eventuella återfall till och med utgången av 1997. Uttaget omfattade alla personer som påbörjat verkställighet av någon form av skyddstillsyn eller intensivövervakning eller som frigivits från anstalt. Registrets gallringsrutiner innebär att klienter som avled under 1996 och till och med juli månad 1997 hade gallrats från registret.

Ursprungspopulationen för 1996 omfattade 19 493 poster (en person kan ha flera poster i uttaget, t.ex. en dom till skyddstillsyn och en avgång från ett fängelsestraff). Av dessa påträffades inte 304 poster i återfallsuttaget (1,6 %). Vid kontroll mot det statliga personadressregistret (SPAR) framkom att 226 personer avlidit och gallrats ur kriminalvårdsregistret.

För de övriga 78 konstaterades; 13 personer hade förändrade personnummer på grund av oklar identitet vid domstillfället, 21 personer hade gallrats på grund av ändrad påföljd i högre instans, domvilla eller annan administrativ orsak, 44 personer påträffades inte av ett antal olika skäl, där några skulle varit med i uttaget och andra skulle utgå ur uttaget.

Den felmarginal mellan de två registeruttagen som skulle uppstått om kontroll endast skett beträffande avlidna var således maximalt 0,4 procent. Fel beroende på bortfall får därmed anses vara försumbart.

Kapitel 6

Effekter av förändrad lagstiftning

Intensivövervakning med elektronisk kontroll är ett relativt nytt sätt att avtjäna fängelsestraff. Personer som är dömda till fängelse i högst tre månader kan ansöka om intensivövervakning. Beslut om övervakning fattas av lokal kriminalvårdsmyndighet efter utredning av frivården.

Från att ha varit en begränsad försöksverksamhet blev intensivövervakning riksomfattande från den 1 januari 1997. Från att ha omfattat knappt 500 personer 1996 ökade verksamheten med mer än 3 000 personer på årlig basis (som mest 3 900 ärenden 1998).

Nyintagna i anstalt med korta strafftider minskade på motsvarande sätt dramatiskt. En konsekvens av att beslut fattas om intensivövervakning i så många fall som möjligt blir att de som bedöms olämpliga att klara denna verkställighet - eller inte ansöker - får avtjäna sitt straff i anstalt. Genomsnittligt får då anstalterna ett klientel med en tyngre problembild. Detta visar sig också i förändringar i återfallsfrekvens efter frigivning från anstalt, vilket framgår av bland annat avsnitt 7.1.

Villkorlig dom med samhällstjänst introducerades som en ny påföljd från 1 januari 1999. Rapporten innehåller ingen redovisning av återfall för denna kategori (se kap. 2). Ett fåtal av de klienter som återföll efter andra påföljder har i första återfallsdomen erhållit denna nya påföljd. Villkorlig dom med samhällstjänst kom redan under det första året att omfatta drygt 2 000 klienter. Samtidigt konstaterades en minskning av intensivövervakning med elektronisk kontroll, en minskning som blev än mer markant under 2000. Volymen minskade från 3 500 till 2 500 fall av intensivövervakning medan villkorlig dom med samhällstjänst under samma tid ökade från introduktionsårets 2 000 ärenden till närmare 2 600.

Villkorlig dom är främst avsedd att användas när en person begår ett brott av engångskaraktär och man inte har anledning befara att denne kommer att begå nya brott. Villkorlig dom får ådömas när påföljden inte bedöms kunna stanna vid böter. Påföljden villkorlig dom har utformats som en brottspåföljd i teknisk mening, men innebär i verkligheten att påföljden efterges under förutsättning att den dömde inte begår nya brott under en prøvotid av två år. Den dömde står inte under övervakning. Domen kan förenas med föreskrift om samhällstjänst, om den tilltalade samtycker till det. Rätten kan vidare föreskriva om hur den dömde ska fullgöra skadeståndsskyldighet eller att han ska biträda den skadelidande med arbete för att avhjälpa skada på egendom. Den villkorliga domen kan under vissa förutsättningar kombineras med högst 200 dagsböter.

Skyddstillsyn med samhällstjänst startade som en försöksverksamhet i fem tingsrättsområden den 1 januari 1990. Försöksverksamheten utökades till hela landet fr. o. m. den 1 januari 1993. Verksamheten permanentades från den 1 januari 1999. Samhällstjänstens tillämpningsområde vidgades samtidigt så att påföljden kunde tillämpas oavsett ålder på de dömda, vilket medförde ett ökat antal klienter.

Kapitel 7

Resultat - återfall per påföljd

7.1 Fängelse

Här - liksom i övriga tabeller i kapitel 7 - redovisas genomgående återfallet i procent och det antal klienter som totalt ingår i gruppen. Antal återfall visas i täljaren och antal i populationen (delgruppen) i nämnaren. Syftet är att kunna följa hur många personer som berörs i de olika tabellerna/delgrupperna.

I tabell 7.1:a kan utläsas hur stor andel som återfallit av de som avgått från anstalt under 1994 t.o.m. 2001. För de sex första åren redovisas en återfallsperiod av tre år, för 2000 två år och för 2001 ett år.

De som avgick från anstalt 1994 till 1996 har i genomsnitt ett återfall runt 25 procent inom ett år. Återfallet är inom två år uppe i 35 - 37 procent och inom tre år 40 - 43 procent. Avgångspopulationerna för 1997 till 2001 visar på en högre nivå av återfall. Återfallen inom ett år är nästan 10 procentenheter högre, jämfört med 1994. Inom två år ligger återfallet för avgångna 1997 till 2000 på 45 - 47 procent, också det minst 10 procentenheter högre jämfört med 1994. Återfallet inom tre år för frigivna 1997 till 1999 är också mer än 10 procentenheter högre jämfört med 1994.

De förhöjda återfallen hänger samman med de förändringar i anstaltspopulationen som ägt rum efter införande av alternativa påföljder, som i första hand tillämpats på klienter med lägre risk för återfall. De som intagits i fängelse sedan 1997 är därmed en genomsnittligt mer belastad grupp än tidigare år (se kap. 6).

Tabell 7.1:a. Återfall totalt per årspopulation (fängelse)

År	Återfall inom					
	1 år		2 år		3 år	
	Totalt antal klienter	Andel återfall	Totalt antal klienter	Andel återfall	Totalt antal klienter	Andel återfall
1994	13 508	24%	13 508	35%	13 508	40%
1995	13 090	25%	13 090	35%	12 938	41%
1996	12 065	26%	11 934	37%	11 921	43%
1997	8 940	32%	8 931	45%	8 786	51%
1998	8 998	34%	8 871	47%	8 723	54%
1999	8 890	32%	8 758	47%	8 696	54%
2000	8 481	33%	8 432	47%		
2001	8 652	34%				

En del av dem som återföll har på nytt tagits in i fängelse under uppföljningstiden. För de tre första avgångspopulationerna, 1994 - 1996, är likheterna stora. Cirka 17 - 18 procent har åter börjat verkställa fängelse inom ett år och 26 - 27 procent inom två år. Vid tre års uppföljningstid har nästan en tredjedel återkommit till anstalt en eller flera gånger.

Efter 1996 är andelen åter intagna i fängelse högre. Redan inom ett år har nästan var fjärde (21 – 24 %) återkommit till anstalt. Frigivna under 1997 till 2000 kan följas upp under två år. Inom den tiden återkom drygt var tredje (34 - 35 %). Av frigivna 1997 – 1999 har mer än 40 procent på nytt tagits in i fängelse.

Tabell 7.1:b. Återfall - intagning i fängelse under uppföljnings-tiden - totalt per årspopulation (fängelse)

År	Intagning inom					
	1 år		2 år		3 år	
	Totalt antal klienter	Andel återfall	Totalt antal klienter	Andel återfall	Totalt antal klienter	Andel återfall
1994	13 508	17%	13 508	26%	13 508	31%
1995	13 090	18%	13 090	26%	12 938	31%
1996	12 065	18%	11 934	27%	11 921	33%
1997	8 940	23%	8 931	34%	8 786	41%
1998	8 998	24%	8 871	35%	8 723	43%
1999	8 890	22%	8 758	35%	8 696	42%
2000	8 481	22%	8 432	34%		
2001	8 652	21%				

7.1.1 Huvudbrott

Tabellen illustrerar återfall fördelat efter huvudbrott i aktuell verkställighet (den dom/de domar som lag till grund för fängelsestraffet varifrån man frigivits). För att kunna jämföra de åtta frigivningsåren (1994 - 2001) har valts en återfallsperiod om ett år.

Andelen återfall varierar kraftigt mellan de olika huvudbrotten. De flesta huvudbrott visar dock en viss stabilitet vad gäller återfallsandelar, oavsett vilket år den intagne frigavs. Ökad andel återfall kan dock konstateras för vissa brottstyper under de senare åren. Väldsbrotten varierade mellan 16 och 18 procent 1994 - 1996. Återfallet ökade under tre år, som högst till 26 procent 1998, för att därefter sjunka något. Högre andel återfall kan också konstateras för grupperna brott mot allmänhet och stat, trafikbrott samt rattfylleri. Det här betyder inte att det generellt är fler intagna som återfaller. Antalet personer som tagits in i anstalt (och frigivits) är färre, medan andelen som återfaller är högre.

Personer dömda för våldsbrott, brott mot allmänhet och stat, trafik- och rattfylleribrott - med högst tre månaders fängelse - har från 1997 i stor omfattning fått sitt fängelsestraff omvandlat till intensivövervakning. Dessa brottstyper svarar mot ca 80 procent av alla brott där fängelsestraff ersatts med intensivövervakning. Även vid villkorlig dom med samhällstjänst utgör dessa brottstyper en mycket hög andel av alla brott. För att belysa detta kan sägas att ca 1 000 personer togs in i fängelse med rattfylleri som huvudbrott under 2001 (en minskning med drygt 2 500 sedan 1994). Samma år påbörjades intensivövervakning och villkorlig dom med samhällstjänst av närmare 2 300 personer.

Ett rimligt antagande är därför att "lågriksklienter" erhållit alternativa påföljder, medan klienter med högre återfallsrisk (på grund av tidigare belastning, aktuellt missbruk etc.) avtjänat sitt straff i fängelse. Det genomsnittliga återfallet för de som avtjänar fängelsestraff ökar därmed över tid genom den förändrade klientsammansättningen.

Återfallet inom ett år för dömda för sexualbrott är generellt lågt. Dömda för tillgreppsbrott återfaller mest frekvent, 50 procent och däröver, med högsta återfallet för 1997 års frigivna (57 %). Denna grupp fängelsedömda har också minskat men utgör fortfarande den största huvudbrottsgruppen. Beträffande rån, bedrägerier och narkotikabrott varierar återfallsandelarna något mellan åren utan tydlig riktning.

Tabell 7.1.1. Huvudbrott i aktuell verkställighet och återfall (fängelse)

Huvudbrott	Återfall inom ett år															
	1994 Totalt antal klienter	Andel återfall	1995 Totalt antal klienter	Andel återfall	1996 Totalt antal klienter	Andel återfall	1997 Totalt antal klienter	Andel återfall	1998 Totalt antal klienter	Andel återfall	1999 Totalt antal klienter	Andel återfall	2000 Totalt antal klienter	Andel återfall	2001 Totalt antal klienter	Andel återfall
Våldsbrott	2 576	16%	2 443	18%	2 306	17%	1 558	20%	1 533	26%	1 574	22%	1 546	23%	1 606	22%
Sexualbrott	286	8%	259	5%	243	2%	195	7%	179	4%	210	8%	182	8%	174	4%
Tillgreppsbrott	2 630	50%	2 597	52%	2 481	55%	2 354	57%	2 385	55%	2 275	53%	2 166	51%	2 050	55%
Rån, även grovt	376	25%	330	27%	327	24%	284	31%	306	27%	295	25%	307	33%	365	29%
Bedrägeri, förskingring, borgensbrott	1 084	31%	977	32%	925	30%	762	30%	746	37%	717	34%	643	35%	715	37%
Brott mot allmänhet och stat	1 014	25%	933	29%	847	30%	688	35%	674	35%	719	35%	661	37%	639	37%
Trafikbrott, ej rattfylleri	404	32%	353	35%	337	43%	264	48%	289	48%	390	46%	437	49%	482	52%
Rattfylleri, även grovt	2 931	7%	3 309	8%	2 780	7%	1 274	12%	1 172	12%	1 195	13%	942	13%	1 013	15%
Narkotikabrott/ varusmuggling	1 228	27%	1 177	27%	1 138	27%	1 166	27%	1 335	29%	1 176	30%	1 289	27%	1 179	30%
Övrigt	979	9%	712	9%	681	14%	395	15%	379	17%	339	13%	308	15%	429	14%
Summa	13 508	24%	13 090	25%	12 065	26%	8 940	32%	8 998	34%	8 890	32%	8 481	33%	8 652	34%

7.1.2 Kön och ålder

Andelen återfall bland män har ökat i alla åldersgrupper om man jämför med 1994. För de stora åldersgrupperna, från 21 år upp till 54 år, är ökningen 10 procentenheter eller mer mellan 1994 och 2001.

Kvinnornas återfall är inte så lätt att dra några slutsatser om då åldersgrupperna inte är så stora. Man kan som en konsekvens av detta se att återfallsandelen har varierat både upp och ned inom olika ålderskategorier och olika år. Kvinnor har dock totalt sett ett något lägre återfall än männen för varje år, utom för 2001, då en högre andel kvinnor än män återföll.

Tabell 7.1.2. Kön, ålder och återfall (fängelse)

Kön	Ålder	Återfall inom ett år															
		1994 Totalt antal klienter	Andel återfall	1995 Totalt antal klienter	Andel återfall	1996 Totalt antal klienter	Andel återfall	1997 Totalt antal klienter	Andel återfall	1998 Totalt antal klienter	Andel återfall	1999 Totalt antal klienter	Andel återfall	2000 Totalt antal klienter	Andel återfall	2001 Totalt antal klienter	Andel återfall
Män		12 767	24%	12 370	25%	11 406	26%	8 455	32%	8 469	34%	8 381	33%	7 989	33%	8 134	34%
	15-17	29	34%	18	78%	16	69%	21	33%	13	46%	2	0%	1	0%	3	33%
	18-20	620	38%	610	31%	566	30%	408	44%	427	39%	344	38%	369	38%	403	42%
	21-24	1 847	23%	1 689	24%	1 528	24%	1 104	36%	1 114	38%	1 002	34%	967	35%	1 073	33%
	25-29	2 507	24%	2 309	26%	1 941	29%	1 358	35%	1 350	35%	1 257	36%	1 180	36%	1 230	34%
	30-34	2 288	27%	2 206	30%	2 058	30%	1 508	38%	1 497	38%	1 434	39%	1 257	39%	1 209	37%
	35-44	3 316	25%	3 203	29%	3 054	29%	2 439	33%	2 426	36%	2 565	34%	2 482	35%	2 401	36%
	45-54	1 664	18%	1 765	17%	1 643	17%	1 183	22%	1 232	25%	1 298	24%	1 283	25%	1 357	29%
55-	496	8%	561	5%	600	10%	434	12%	410	11%	479	13%	450	13%	458	15%	
Kvinnor		741	22%	720	23%	659	23%	485	28%	529	30%	509	29%	492	30%	518	36%
	15-17	-	-	-	-	-	-	-	-	-	-	-	-	-	-	-	-
	18-20	12	25%	16	13%	10	10%	8	13%	4	25%	9	22%	7	0%	7	14%
	21-24	71	23%	63	17%	51	22%	28	21%	37	27%	25	32%	39	28%	34	38%
	25-29	138	27%	129	37%	102	31%	74	31%	76	38%	76	41%	77	30%	65	45%
	30-34	146	27%	153	24%	129	33%	109	42%	110	37%	91	36%	88	38%	85	38%
	35-44	241	23%	244	25%	238	22%	168	30%	204	30%	206	29%	190	35%	213	41%
	45-54	103	12%	90	12%	107	7%	75	8%	76	14%	80	18%	76	21%	96	24%
55-	30	3%	25	4%	22	5%	23	9%	22	14%	22	9%	15	7%	18	6%	
Totalt		13 508	24%	13 090	25%	12 065	26%	8 940	32%	8 998	34%	8 890	32%	8 481	33%	8 652	34%

7.1.3 Strafftid

För intagna med en strafftid som är högst två månader har återfallet ökat från 10 procent 1994 till 24 procent 2001. Samtidigt har gruppen korttidsdömda minskat från cirka 6 200 år 1994 till cirka 2 200 år 2001. Alternativa påföljder, främst intensivövervakning och villkorlig dom med samhällstjänst, ligger bakom minskningen. Det högre återfallet är en konsekvens av att den grupp som avtjänar straffet i fängelse bland annat har en sämre återfallsprognos. I straffidsgruppen 2 - 6 månader kan skönjas en över tid något ökad återfallsandel. Det är den straffidsgrupp som återfaller mest senaste året, 41 procent inom ett år. Även här har antalet frigivna minskat något genom att intensivövervakning kan tillämpas som alternativ upp till tre månaders fängelsestraff.

Tabell 7.1.3. Strafftid och återfall (fängelse)

Strafftid	Återfall inom ett år															
	1994 Totalt antal klienter	Andel återfall	1995 Totalt antal klienter	Andel återfall	1996 Totalt antal klienter	Andel återfall	1997 Totalt antal klienter	Andel återfall	1998 Totalt antal klienter	Andel återfall	1999 Totalt antal klienter	Andel återfall	2000 Totalt antal klienter	Andel återfall	2001 Totalt antal klienter	Andel återfall
T<=2 mån	6 162	10%	5 989	11%	5 194	11%	2 703	19%	2 497	19%	2 514	21%	2 216	23%	2 178	24%
2 mån<T<=6 mån	3 405	35%	3 389	38%	3 267	38%	2 869	41%	3 036	42%	2 965	39%	2 801	39%	2 990	41%
6 mån<T<=1 år	2 040	43%	1 924	43%	1 935	44%	1 786	45%	1 868	46%	1 835	42%	1 920	40%	1 812	40%
1 år<T<2 år	916	38%	893	40%	760	39%	702	38%	780	40%	746	36%	840	36%	881	37%
2 år<=T<4 år	705	20%	611	20%	571	17%	539	18%	504	21%	557	20%	439	18%	555	18%
4 år<=T<10 år	263	12%	262	13%	313	8%	316	7%	278	12%	241	11%	234	14%	198	10%
T>=10 år	17	0%	22	18%	25	4%	25	8%	35	6%	32	9%	31	6%	38	5%
Summa	13 508	24%	13 090	25%	12 065	26%	8 940	32%	8 998	34%	8 890	32%	8 481	33%	8 652	34%

Från 1997 infördes intensivövervakning som en riksomfattande verksamhet. Från 1999 infördes påföljden villkorlig dom med samhällstjänst. Båda dessa ska vara alternativ till korta fängelsestraff. De som intas i fängelse är sedan 1997 en genomsnittligt mer belastad grupp. Detta återspeglar sig tydligt i återfallen som ökar kraftigt för de som frigivits från korta straff.

Medellånga strafftider visar generellt ett högre återfall än både långa (2 år eller mer) och korta straff (2 månader eller mindre).

Diagram 7.1.3. Återfall för olika straffidsgrupper

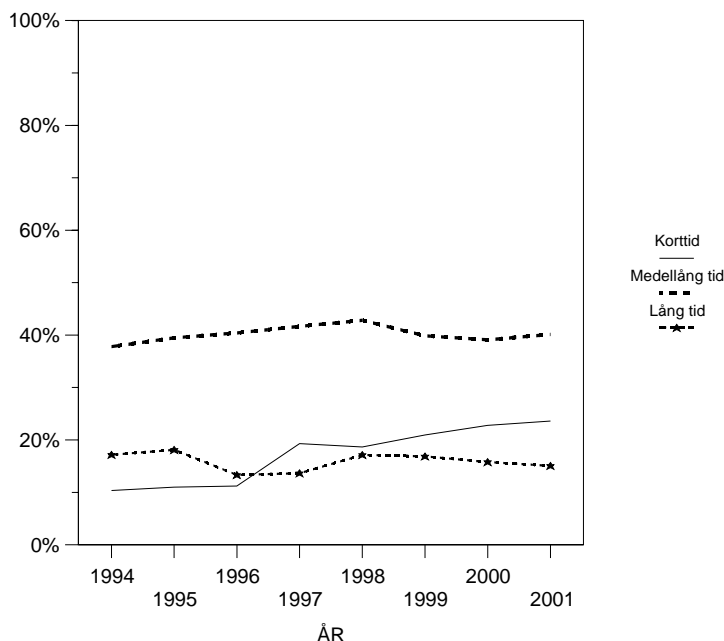

7.1.4 Tidigare belastning

De som tidigare inte har någon kriminalvårdserfarenhet återfaller i klart lägre utsträckning än övriga. Andelen återfall har dock ökat från 5 - 6 procent till 12 procent det senaste året. Samtidigt har antalet utan tidigare kriminalvårdserfarenhet i stort sett halverats från runt 6 000 år 1994 till runt 3 000 år 2001.

I nästa grupp, de som tidigare endast dömts till frivårdspåföljder, ökar också återfallet, från en nivå runt 25 procent till runt 30 procent.

Som förväntat är det gruppen med tidigare erfarenhet av fängelse som har det högsta återfallet. Andelen som återfaller i denna grupp har dessutom ökat från 43 procent 1994 till en nivå strax under 50 procent.

Tabell 7.1.4. Tidigare belastning och återfall (fängelse)

Kriminalvårdserfarenhet	Återfall inom ett år															
	1994		1995		1996		1997		1998		1999		2000		2001	
	Totalt antal klienter	Andel återfall	Totalt antal klienter	Andel återfall	Totalt antal klienter	Andel återfall	Totalt antal klienter	Andel återfall	Totalt antal klienter	Andel återfall	Totalt antal klienter	Andel återfall	Totalt antal klienter	Andel återfall	Totalt antal klienter	Andel återfall
Ingen	6 095	5%	6 454	6%	5 609	6%	3 425	10%	3 133	10%	3 155	10%	2 894	10%	2 987	12%
Endast frivård	1 544	25%	999	23%	976	25%	770	27%	884	30%	804	26%	816	31%	856	28%
Frihetsberövande påföljd	5 869	43%	5 637	47%	5 480	47%	4 745	49%	4 981	49%	4 951	48%	4 771	47%	4 809	48%
Summa	13 508	24%	13 090	25%	12 065	26%	8 940	32%	8 998	34%	8 890	32%	8 481	33%	8 652	34%

Man kan här notera den förändring som skett i klientsammansättningen. Av de 13 508 som frigavs 1994 var 45 procent förstagångare och 43 procent hade tidigare fängelseerfarenhet. Av de 8 652 som frigavs 2001 var 35 procent förstagångare och 56 procent hade tidigare fängelseerfarenhet. Förändringen illustreras av diagrammet.

Diagram 7.1.4. Kriminalvårdserfarenhet bland fängelse-dömda – tidsserie

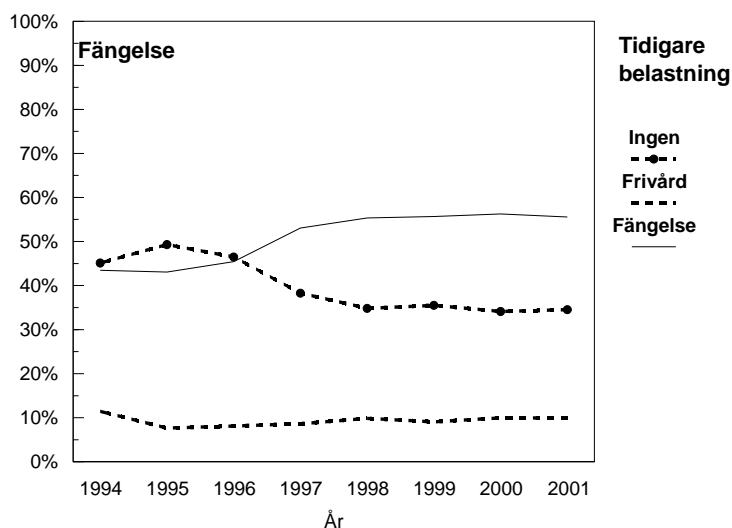

7.1.5 Medborgarskap och utvisning

Medborgare i Sverige och övriga Norden uppvisar högst återfall. De båda grupperna följs åt under åren i den ökning av återfall som tabellen visar; från 25 resp. 27 procent till 36 resp. 42 procent 2001. Övriga europeiska medborgare och medborgare från övriga delar av världen har en lägre återfallsandel, men även för dessa grupper ökar återfallen på senare år. De här uppgifterna gäller dem som inte har något beslut om utvisning i domen.

För de som har beslut om utvisning i domen är återfallsandelen lägre. Uppgifterna i denna undersökning bygger endast på återfallsbrott där ny dom avkunnats i Sverige. Eftersom det inte gått att få fram uppgifter om i hur många fall ett utvisningsbeslut verkligen effektuerats, än mindre om hur många som olovligt återvänt till Sverige, kan inte återfallsuppgifterna tolkas och jämföras med övrig redovisning i rapporten. Uppgifterna visar dock att nya domar har utdömts i Sverige, trots ett initialt beslut om att dessa personer inte hade tillstånd att vistas i landet efter avtjänat straff. En viss - dock inte lika markant ökning av återfall - kan konstateras även för dessa grupper.

Tabell 7.1.5. Medborgarskap, utvisning och återfall (fängelse)

	Återfall inom ett år															
	1994	1995		1996		1997		1998		1999		2000		2001		
Medborgarskap	Totalt antal klienter	Andel återfall	Totalt antal klienter	Andel återfall	Totalt antal klienter	Andel återfall	Totalt antal klienter	Andel återfall	Totalt antal klienter	Andel återfall	Totalt antal klienter	Andel återfall	Totalt antal klienter	Andel återfall		
Ej utvisning	13 067	24%	12 687	25%	11 706	26%	8 552	33%	8 620	35%	8 570	33%	8 085	34%	8 285	35%
Sverige	10 811	25%	10 546	26%	9 706	27%	7 033	34%	6 945	36%	6 903	34%	6 421	35%	6 554	36%
Övriga Norden	932	27%	850	28%	791	28%	588	34%	631	36%	577	39%	580	40%	548	42%
Övriga Europa	603	15%	609	20%	586	20%	429	26%	495	27%	530	26%	548	23%	571	23%
Övriga Världen	690	15%	649	17%	585	21%	467	25%	515	30%	530	25%	503	28%	575	28%
Medborgarskap okänt	-	-	4	0%	5	20%	1	0%	7	0%	6	50%	12	50%	12	33%
Statslös	31	10%	29	21%	33	15%	34	12%	27	15%	24	29%	21	14%	25	20%
Utvisning	441	6%	403	9%	359	7%	388	10%	378	11%	320	11%	396	10%	367	10%
Övriga Norden	73	25%	37	35%	28	29%	35	37%	31	35%	20	55%	24	63%	26	46%
Övriga Europa	190	3%	235	9%	194	6%	233	9%	227	9%	201	6%	249	7%	242	3%
Övriga Världen	170	2%	125	0%	129	3%	112	4%	109	5%	92	11%	114	6%	81	6%
Medborgarskap okänt	-	-	0	0%	1	0%	1	0%	2	0%	2	0%	5	0%	15	7%
Statslös	8	13%	5	40%	7	29%	7	43%	9	56%	5	40%	4	25%	3	33%
Totalt	13 508	24%	13 090	25%	12 065	26%	8 940	32%	8 998	34%	8 890	32%	8 481	33%	8 652	34%

7.2 Skyddstillsyn (exkl. kontraktsvård och samhällstjänst)

Här redovisas hur många som återfallit av de som påbörjat skyddstillsyn 1994 t.o.m. 2001. Start-åren 1994 - 1999 kan följas i tre år, 2000 i två år och 2001 i ett år. På samma sätt som efter fängelsestraff ökar återfallsandelen ju fler år som används som återfallsperiod. Inom ett år varierar återfallen mellan 16 och 20 procent. Inom en återfallsperiod på två år har utvecklingen varit i stort sett lika för de sju startår som kan följas; återfallet är då uppe i 30 - 33 procent. Inom tre år är andelen återfall 39 - 41 procent. Detta material visar således på mycket marginella skillnader i återfall för de åtta årspopulationer som för närvarande kan redovisas.

Tabell 7.2:a. Återfall - totalt per årspopulation (skyddstillsyn)

År	Återfall inom					
	1 år		2 år		3 år	
	Totalt antal klienter	Andel återfall	Totalt antal klienter	Andel återfall	Totalt antal klienter	Andel återfall
1994	4 686	18%	4 686	31%	4 686	39%
1995	4 793	20%	4 793	33%	4 739	40%
1996	4 249	16%	4 207	30%	4 200	39%
1997	4 185	18%	4 183	33%	4 147	41%
1998	4 461	18%	4 426	32%	4 368	40%
1999	4 138	17%	4 075	32%	4 042	41%
2000	3 918	18%	3 899	33%		
2001	4 162	19%				

Vissa av dem som återföll efter domen till skyddstillsyn, togs senare på grund av återfallet in i fängelse. Tabellen nedan visar fördelningen för de åtta åren. Till skillnad från återfall efter fängelsevistelse, där återfallen ökar efter 1996, är det inga stora skillnader om man jämför mellan åren för de skyddstillsynsdömda. Andelen som efter återfall tas in i fängelse är generellt lägre än för de som frigavs från fängelse. Mellan 5 och 7 procent av de skyddstillsynsdömda togs in i fängelse inom ett år räknat från skyddstillsynens början. Efter två år hade 11 - 14 procent påbörjat fängelsestraff och efter tre år 17 - 19 procent.

Tabell 7.2:b. Återfall - intagning i fängelse under uppföljningstiden - totalt per årspopulation (skyddstillsyn)

År	Intagning inom					
	1 år		2 år		3 år	
	Totalt antal klienter	Andel återfall	Totalt antal klienter	Andel återfall	Totalt antal klienter	Andel återfall
1994	4 686	6%	4 686	13%	4 686	18%
1995	4 793	7%	4 793	14%	4 739	19%
1996	4 249	5%	4 207	12%	4 200	17%
1997	4 185	6%	4 183	13%	4 147	18%
1998	4 461	7%	4 426	14%	4 368	19%
1999	4 138	5%	4 075	13%	4 042	16%
2000	3 918	7%	3 899	11%		
2001	4 162	5%				

7.2.1 Huvudbrott

Tillgreppsbrott är det vanligaste huvudbrottet bland dömda till skyddstillsyn. Det är också i denna kategori man generellt finner den högsta andelen återfall inom ett år (22 - 26 %). Inom vissa andra brottskategorier är återfallen lika höga eller högre, men det rör sig då om avsevärt färre individer i delgrupperna (rån, trafikbrott där huvudbrottet ej var rattfylleri).

Antalet som påbörjat skyddstillsyn har minskat något, men denna påföljdskategori har inte påverkats av någon tydlig klientelförändring. Det är därmed en relativt hög likhet i återfallsandelar då man jämför mellan åren och inom samma brottskategori.

De större variationer som kan konstateras avser i huvudsak små brottskategorier, där små förändringar i antal påverkar procentberäkningarna. Låga återfall redovisas generellt för delgrupperna med sexualbrott och rattfylleribrott som huvudbrott. Dömda för våldsbrott, som är en relativt stor grupp, visar på ett återfall mellan 12 procent (2000) och 19 procent (1995).

Tabell 7.2.1. Huvudbrott i aktuell verkställighet och återfall (skyddstillsyn)

Huvudbrott	Återfall inom ett år															
	1994 Totalt antal klienter	1995 Andel återfall	1995 Totalt antal klienter	1995 Andel återfall	1996 Totalt antal klienter	1996 Andel återfall	1997 Totalt antal klienter	1997 Andel återfall	1998 Totalt antal klienter	1998 Andel återfall	1999 Totalt antal klienter	1999 Andel återfall	2000 Totalt antal klienter	2000 Andel återfall	2001 Totalt antal klienter	2001 Andel återfall
Våldsbrott	811	15%	872	19%	802	13%	713	15%	827	13%	809	13%	775	12%	814	16%
Sexualbrott	69	3%	59	7%	45	4%	51	6%	61	3%	62	8%	47	2%	57	9%
Tillgreppsbrott	1 603	26%	1 707	26%	1 610	22%	1 650	25%	1 627	26%	1 461	24%	1 321	26%	1 351	26%
Rån, även grovt	52	33%	40	23%	41	20%	32	34%	51	25%	28	14%	40	15%	26	8%
Bedrägeri, förskingring, borgenärsbrott	501	21%	457	22%	410	16%	389	17%	356	17%	336	15%	316	18%	330	20%
Brott mot allmänhet och stat	361	19%	394	20%	347	14%	371	17%	427	18%	388	18%	317	19%	379	18%
Trafikbrott, ej rattfylleri	60	12%	46	22%	45	29%	46	35%	56	36%	52	31%	78	36%	96	36%
Rattfylleri, även grovt	849	5%	857	8%	621	5%	546	5%	603	5%	554	5%	552	7%	606	7%
Narkotikabrott/ varusmuggling	264	19%	249	20%	244	18%	314	18%	379	18%	369	23%	386	19%	409	21%
Övrigt	116	16%	112	15%	84	14%	73	12%	74	12%	79	11%	83	18%	94	17%
Summa	4 686	18%	4 793	20%	4 249	16%	4 185	18%	4 461	18%	4 138	17%	3 915	18%	4 162	19%

7.2.2 Kön och ålder

Bland männen svarar de unga, under 18 år, för den högsta återfallsandelen. Gruppen är till antal dock inte särskilt stor. Män mellan 18 och 20 år har det näst högsta återfallet. Övriga åldersgrupper upp till 45 år har ett i stort sett likartat återfall, omkring 20 procent. Dömda som är 55 år eller mer återfaller i betydligt lägre omfattning.

Kvinnornas återfall varierar mer mellan åren. År 1996 var totalsiffran 10 procent och 1995 och 1998 var den 15 procent. Inom åldersgrupperna är variationen ännu större, vilket delvis kan förklaras av att andelar baserade på små tal är känsliga för variationer. Den största återfallsandelen återfinns genomgående i åldern 25 - 34 år. Kvinnor har, efter dom till skyddstillsyn, betydligt lägre återfall än män för varje år, en skillnad som är mindre beträffande fängelsedömda.

Tabell 7.2.2. Kön, ålder och återfall (skyddstillsyn)

Kön	Ålder	Återfall inom ett år															
		1994		1995		1996		1997		1998		1999		2000		2001	
		Totalt antal klienter	Andel återfall	Totalt antal klienter	Andel återfall	Totalt antal klienter	Andel återfall	Totalt antal klienter	Andel återfall	Totalt antal klienter	Andel återfall	Totalt antal klienter	Andel återfall	Totalt antal klienter	Andel återfall	Totalt antal klienter	Andel återfall
Män		3 941	19%	4 019	21%	3 529	17%	3 435	20%	3 690	19%	3 392	19%	3 227	19%	3 413	21%
	15-17	167	40%	251	38%	194	35%	163	34%	142	32%	110	32%	126	24%	109	33%
	18-20	769	27%	830	26%	689	22%	698	27%	700	24%	585	24%	582	25%	655	26%
	21-24	559	17%	504	20%	463	16%	484	15%	513	20%	448	21%	488	23%	519	23%
	25-29	558	19%	499	22%	442	15%	420	18%	442	19%	430	19%	371	19%	386	23%
	30-34	510	21%	547	22%	492	15%	425	20%	481	20%	429	21%	359	20%	333	23%
	35-44	822	16%	806	17%	744	16%	715	21%	809	19%	784	18%	702	17%	751	19%
	45-54	413	10%	432	11%	403	11%	413	10%	428	9%	427	10%	403	13%	480	13%
	55-	143	2%	150	6%	102	2%	117	7%	175	6%	179	8%	196	9%	180	5%
Kvinnor		745	14%	774	15%	720	10%	750	12%	771	15%	746	12%	691	13%	749	14%
	15-17	10	10%	11	27%	8	0%	5	0%	2	50%	8	0%	8	0%	1	0%
	18-20	49	16%	54	15%	56	5%	72	6%	73	11%	67	12%	68	7%	69	13%
	21-24	97	15%	100	13%	58	10%	78	13%	93	18%	78	19%	86	20%	95	17%
	25-29	135	19%	123	21%	112	17%	92	15%	98	19%	89	12%	95	24%	98	18%
	30-34	123	20%	138	28%	137	13%	131	11%	129	19%	121	13%	105	15%	92	22%
	35-44	226	12%	221	9%	211	9%	249	15%	236	14%	238	13%	213	11%	227	14%
	45-54	82	1%	97	6%	105	4%	96	8%	110	8%	111	5%	92	5%	131	5%
	55-	23	4%	30	3%	33	12%	27	0%	30	7%	34	0%	24	4%	36	3%
Totalt		4 686	18%	4 793	20%	4 249	16%	4 185	18%	4 461	18%	4 138	17%	3 918	18%	4 162	19%

7.2.3 Tidigare belastning

De klienter som tidigare har haft någon frihetsberövande påföljd svarar för det högsta återfallet (24 - 33 %). Lägsta återfallet finns i gruppen som är tidigare obelastad. Skillnaden i återfall mellan de som inte har någon kriminalvårdserfarenhet och de som tidigare har varit dömda till frivård är några procentenheter.

Tabell 7.2.3. Tidigare belastning och återfall (skyddstillsyn)

Kriminalvårdserfarenhet	Återfall inom ett år															
	1994		1995		1996		1997		1998		1999		2000		2001	
	Totalt antal klienter	Andel återfall	Totalt antal klienter	Andel återfall	Totalt antal klienter	Andel återfall	Totalt antal klienter	Andel återfall	Totalt antal klienter	Andel återfall	Totalt antal klienter	Andel återfall	Totalt antal klienter	Andel återfall	Totalt antal klienter	Andel återfall
Ingen	2 911	17%	3 136	17%	2 630	14%	2 682	15%	2 846	15%	2 556	15%	2 590	15%	2 787	16%
Endast frivård	842	15%	804	20%	760	14%	712	19%	735	18%	750	20%	674	20%	697	21%
Frihetsberövande påföljd	933	26%	853	31%	859	24%	791	29%	880	28%	832	24%	654	27%	678	33%
Summa	4 686	18%	4 793	20%	4 249	16%	4 185	18%	4 461	18%	4 138	17%	3 918	18%	4 162	19%

Till skillnad från fängelsedömda så har skyddstillsynspopulationen inte tydligt förändrats vad avser tidigare belastning under de åtta studerade åren. Före aktuell dom till skyddstillsyn har mellan 16 - 20 procent varit intagna i fängelse och 16 - 18 procent haft tidigare skyddstillsyn. Det finns en svag tendens till att de utan tidigare belastning ökat de senaste två åren.

Diagram 7.2.3. Kriminalvårdserfarenhet bland dömda till skyddstillsyn – tidsserie

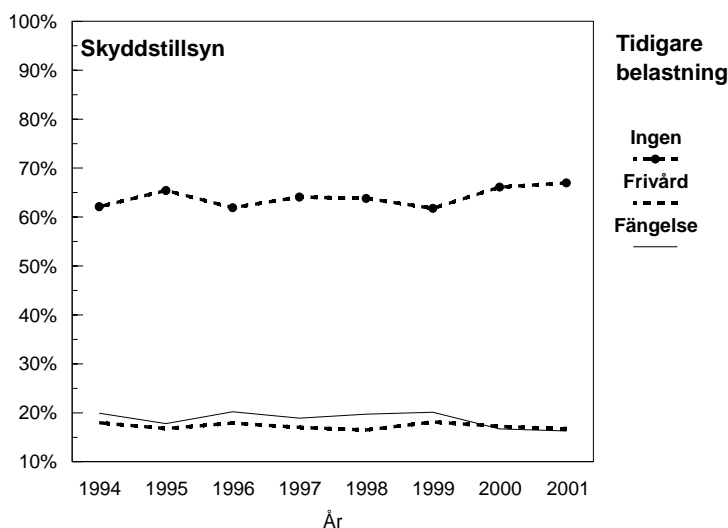

7.2.4 Medborgarskap

Några tydliga mönster framkommer inte vad gäller återfall fördelat efter olika medborgarskap. Återfallen varierar mellan åren och nationaliteterna från lägst 13 procent (övriga världen, 1998) till 26 procent (övriga Europa, 1994). Skyddstillsyn används främst för personer som är etablerade i det svenska samhället, varför få har beslut om utvisning.

Tabell 7.2.4. Medborgarskap och återfall (skyddstillsyn)

	Återfall inom ett år															
	1994		1995		1996		1997		1998		1999		2000		2001	
Medborgarskap	Totalt antal klienter	Andel återfall	Totalt antal klienter	Andel återfall	Totalt antal klienter	Andel återfall	Totalt antal klienter	Andel återfall	Totalt antal klienter	Andel återfall	Totalt antal klienter	Andel återfall	Totalt antal klienter	Andel återfall	Totalt antal klienter	Andel återfall
Sverige	4 137	18%	4 211	20%	3 706	16%	3 635	18%	3 803	18%	3 572	17%	3 375	18%	3 608	19%
Övriga Norden	259	15%	257	23%	213	15%	212	22%	216	19%	192	20%	182	19%	188	20%
Övriga Europa	122	26%	138	19%	140	21%	139	19%	191	22%	158	21%	147	17%	150	21%
Övriga Världen	155	19%	175	20%	170	16%	185	19%	230	13%	207	18%	202	20%	200	22%
Medborgarskap okänt	1	100%	-	-	1	100%	1	0%	4	25%	2	0%	4	50%	9	11%
Statslös	10	10%	8	50%	16	19%	13	23%	17	24%	7	0%	8	25%	7	43%
Summa	4 684	18%	4 789	20%	4 246	16%	4 185	18%	4 461	18%	4 138	17%	3 918	18%	4 162	19%

7.3 Kontraktsvård

Här redovisas hur många som återfallit av de som påbörjat kontraktsvård under 1994 till 2001. Även här ökar återfallet ju fler år som används som återfallsperiod. Efter en uppföljningstid på ett år varierar återfallen inom intervallet 13 till 18 procent. Efter två år är återfallet uppe i 23 - 24 procent för de första fyra startåren, men har ökat till 30 procent för de som påbörjade kontraktsvård 2000. Efter tre år har återfallet ökat till 28 - 29 procent för de tre första startåren, men för de som påbörjade kontraktsvård 1998 - 1999 är återfallet uppe i 36 - 38 procent. Det finns således en tendens till ökat återfall för de senare startåren (se vidare avsnitt 7.3.1 om huvudbrott och 7.3.3 om tidigare belastning). De kontraktsvårdsdömda är mer belastade av tidigare kriminalvård än de som döms till skyddstillsyn utan kontraktsvård. Trots detta är återfallet generellt lägre, framför allt på tre års sikt.

Tabell 7.3.a. Återfall - totalt per årspopulation (kontraktsvård)

År	Återfall inom					
	1 år		2 år		3 år	
	Totalt antal klienter	Andel återfall	Totalt antal klienter	Andel återfall	Totalt antal klienter	Andel återfall
1994	1 022	14%	1 022	23%	1 022	29%
1995	1 247	13%	1 247	23%	1 226	29%
1996	1 263	13%	1 237	23%	1 234	28%
1997	1 052	15%	1 051	24%	1 041	33%
1998	1 061	18%	1 058	29%	1 043	38%
1999	1 197	16%	1 177	29%	1 161	36%
2000	1 129	16%	1 124	30%		
2001	1 179	17%				

En viss andel av dem som återföll efter domen till kontraktsvård togs senare på grund av återfallet in i fängelse. Tabellen nedan visar fördelningen för de åtta åren. Andelen, som efter återfall togs in i fängelse, i populationen som var dömda till kontraktsvård, är dock högre än för de som var dömda till skyddstillsyn.

Mellan 8 och 12 procent av de kontraktsvårdsdömda togs in i fängelse inom ett år räknat från påföljdens början. Efter två år hade 16 - 20 procent påbörjat fängelsestraff och efter tre år omkring 25 procent (1998-1999).

Tabell 7.3.b. Återfall - intagning i fängelse under uppföljningstiden - totalt per årspopulation (kontraktsvård)

År	Intagning inom					
	1 år		2 år		3 år	
	Totalt antal klienter	Andel återfall	Totalt antal klienter	Andel återfall	Totalt antal klienter	Andel återfall
1994	1 022	10%	1 022	16%	1 022	20%
1995	1 247	8%	1 247	16%	1 226	21%
1996	1 263	9%	1 237	16%	1 234	20%
1997	1 052	10%	1 051	17%	1 041	21%
1998	1 061	12%	1 058	20%	1 043	26%
1999	1 197	11%	1 177	20%	1 161	24%
2000	1 129	10%	1 124	18%		
2001	1 179	10%				

7.3.1 Huvudbrott

När det gäller huvudbrott återfinns även här - som vid fängelse och skyddstillsyn - det högsta återfallet bland de som är dömda för tillgreppsbrott. Antalet personer med tillgreppsbrott har ökat med över 100 sedan 1994. Återfallet har dock på senare år sjunkit med mer än 5 procentenheter till runt 35 procent. Även återfallen efter våldsbrott har minskat samtidigt som fler dömts för våld till kontraktsvård.

Återfall för rattfylleridömda är lågt precis som tidigare visats beträffande fängelse- och skyddstillsynsdömda. Antalet som dömts till kontraktsvård för dessa brott har sedan 1994 minskat med mer än 20 procent. Rattfylleri är fortfarande det vanligaste huvudbrottet för kontraktsvård med tillgreppsbrott på andra plats..

Rattfylleridömda svarar för en stor del av alla som dömts till kontraktsvård, även om andelen minskat. Återfallet för gruppen är ca 5 - 6 procent. Åren 1994 - 1997 var cirka 60 procent av alla dömda för rattfylleribrott och det har nu sjunkit till drygt 40 procent. Om rattfyllerigruppen räknas bort är det genomsnittliga återfallet för övriga grupper cirka 25 procent under de senaste tre åren.

Tabell 7.3.1. Huvudbrott i aktuell verkställighet och återfall (kontraktsvård)

Huvudbrott	Återfall inom ett år															
	1994 Totalt antal klienter	Andel återfall	1995 Totalt antal klienter	Andel återfall	1996 Totalt antal klienter	Andel återfall	1997 Totalt antal klienter	Andel återfall	1998 Totalt antal klienter	Andel återfall	1999 Totalt antal klienter	Andel återfall	2000 Totalt antal klienter	Andel återfall	2001 Totalt antal klienter	Andel återfall
Våldsbrott	100	22%	118	15%	137	18%	114	16%	122	17%	166	10%	174	12%	171	15%
Sexualbrott	5	20%	5	20%	6	0%	4	0%	3	0%	6	0%	9	0%	2	50%
Tillgreppsbrott	133	40%	184	39%	171	41%	163	40%	198	43%	233	33%	212	35%	229	34%
Rån, även grovt	12	25%	18	22%	14	7%	13	15%	14	29%	15	27%	19	26%	38	29%
Bedrägeri, förskingring, borgenärsbrott	34	18%	33	36%	39	21%	26	31%	41	32%	46	28%	37	35%	36	42%
Brott mot allmänhet och stat	33	30%	41	34%	49	24%	50	26%	50	24%	59	29%	55	22%	59	22%
Trafikbrott, ej rattfylleri	10	20%	5	40%	11	36%	4	50%	10	30%	6	33%	9	22%	13	8%
Rattfylleri, även grovt	627	5%	772	4%	756	4%	605	4%	523	5%	543	5%	500	5%	491	6%
Narkotikabrott/ varusmuggling	56	16%	61	13%	71	18%	62	24%	91	25%	112	28%	105	23%	124	19%
Övrigt	12	17%	10	20%	9	22%	11	36%	9	22%	11	0%	9	11%	16	6%
Summa	1 022	14%	1 247	13%	1 263	13%	1 052	15%	1 061	18%	1 197	16%	1 129	16%	1 179	17%

7.3.2 Kön och ålder

De högsta återfallen återfinns i åldersgrupperna under 30 år. Det är dock relativt få unga personer som döms till kontraktsvård. Kvinnornas återfall är betydligt lägre än männens; det skiljer mellan 7 - 13 procentenheter under de sex åren.

Tabell 7.3.2. Kön, ålder och återfall (kontraktsvård)

Kön	Ålder	Återfall inom ett år															
		1994 Totalt antal klienter	Andel återfall	1995 Totalt antal klienter	Andel återfall	1996 Totalt antal klienter	Andel återfall	1997 Totalt antal klienter	Andel återfall	1998 Totalt antal klienter	Andel återfall	1999 Totalt antal klienter	Andel återfall	2000 Totalt antal klienter	Andel återfall	2001 Totalt antal klienter	Andel återfall
Män		901	15%	1 114	14%	1 122	14%	934	15%	944	19%	1 075	17%	1 016	17%	1 052	18%
	15-17	1	0%	2	100%	2	50%	2	50%	-	-	-	-	-	-	1	0%
	18-20	27	52%	39	38%	39	26%	35	40%	30	23%	42	24%	36	36%	52	27%
	21-24	85	32%	77	27%	83	27%	86	38%	96	34%	117	18%	112	22%	123	24%
	25-29	126	23%	132	21%	146	27%	109	26%	142	34%	127	26%	130	22%	131	24%
	30-34	130	20%	165	16%	173	21%	136	22%	163	21%	171	21%	142	25%	148	25%
	35-44	266	12%	334	15%	325	11%	273	13%	247	16%	275	22%	286	18%	285	19%
	45-54	200	5%	267	4%	253	4%	209	6%	163	7%	237	6%	199	8%	205	9%
55-	66	0%	98	3%	101	2%	84	0%	103	3%	106	4%	111	3%	107	6%	
Kvinnor		121	2%	133	6%	141	4%	118	8%	117	12%	122	9%	113	8%	127	5%
	15-17	-	-	-	-	-	-	-	-	-	-	-	-	-	-	-	-
	18-20	4	0%	2	0%	3	33%	1	0%	-	-	2	0%	3	33%	5	20%
	21-24	10	0%	4	25%	6	17%	7	14%	4	0%	5	20%	4	0%	7	14%
	25-29	12	8%	15	0%	10	0%	11	18%	14	21%	10	10%	14	21%	11	0%
	30-34	16	0%	20	15%	17	12%	20	15%	22	18%	19	21%	21	14%	20	15%
	35-44	36	6%	39	5%	48	4%	36	11%	37	14%	37	14%	31	3%	35	3%
	45-54	31	0%	35	6%	43	0%	31	0%	28	7%	29	0%	26	4%	31	0%
55-	112	0%	18	0%	14	0%	12	0%	12	0%	20	0%	14	0%	18	0%	
Totalt		1 022	14%	1 247	13%	1 263	13%	1 052	15%	1 061	18%	1 197	16%	1 129	16%	1 179	17%

7.3.3 Tidigare belastning

Av de obelastade klienterna återfaller cirka 5 procent. Nästa grupp är de som tidigare endast haft frivårdspåföljder. Här föreligger ganska stora variationer, från 5 procent 1996 till 18 procent 2001. Som förväntat är det gruppen med tidigare frihetsberövande påföljd som svarar för det högsta återfallet. Det har dessutom ökat från 27 procent 1994 till 36 procent 1998, men minskat till runt 29 procent de senaste åren.

Tabell 7.3.3. Tidigare belastning och återfall (kontraktsvård)

Kriminalvårdserfarenhet	Återfall inom ett år															
	1994 Totalt antal klienter	Andel återfall	1995 Totalt antal klienter	Andel återfall	1996 Totalt antal klienter	Andel återfall	1997 Totalt antal klienter	Andel återfall	1998 Totalt antal klienter	Andel återfall	1999 Totalt antal klienter	Andel återfall	2000 Totalt antal klienter	Andel återfall	2001 Totalt antal klienter	Andel återfall
Ingen	525	5%	695	4%	701	3%	551	4%	504	5%	562	4%	529	7%	530	5%
Endast frivård	152	12%	141	11%	161	5%	132	13%	125	10%	156	17%	133	14%	168	18%
Frihetsberövande påföljd	345	27%	411	30%	401	34%	369	31%	422	36%	479	29%	467	27%	481	29%
Summa	1 022	14%	1 247	13%	1 263	13%	1 052	15%	1 061	18%	1 197	16%	1 129	16%	1 179	17%

Kontraktsvårdsdömda har under de beskrivna åtta åren förändrats vad avser tidigare belastning. De senaste fyra åren har 40 procent varit intagna i fängelse före aktuell dom, vilket är klart fler än tidigare år. Samtidigt har den grupp som inte tidigare varit dömda till kriminalvård minskat, vilket sammantaget tyder på en mer belastad kontraktsvårdspopulation.

Diagram 7.3.3. Kriminalvårdserfarenhet bland dömda till kontraktsvård – tidsserie

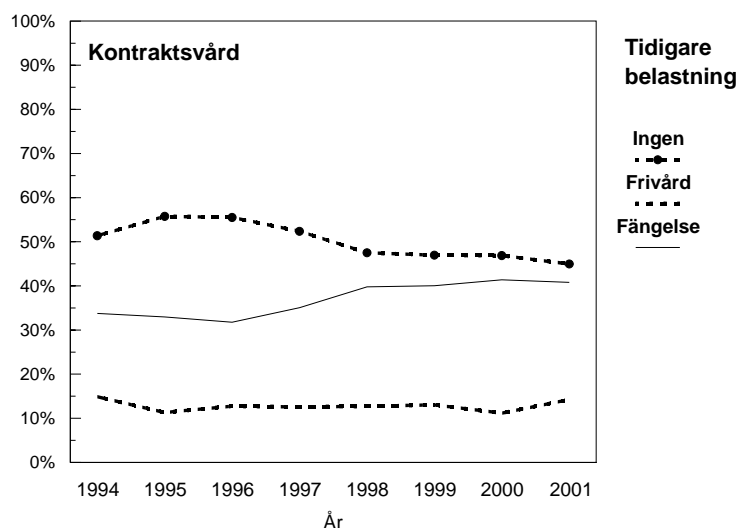

7.3.4 Medborgarskap

Minst 90 procent av de som döms till kontraktsvård är svenska medborgare och cirka hälften av övriga har nordiskt medborgarskap. Det finns vissa skillnader i återfall mellan grupperna under åren. Med hänsyn till att grupperna av icke-svenskar är små kan inga entydiga slutsatser dras av variationerna.

Tabell 7.3.4. Medborgarskap och återfall (kontraktsvård)

Medborgarskap	Återfall inom ett år															
	1994	1995		1996		1997		1998		1999		2000		2001		
	Totalt antal klienter	Andel återfall	Totalt antal klienter	Andel återfall	Totalt antal klienter	Andel återfall	Totalt antal klienter	Andel återfall	Totalt antal klienter	Andel återfall	Totalt antal klienter	Andel återfall	Totalt antal klienter	Andel återfall	Totalt antal klienter	Andel återfall
Sverige	939	14%	1 145	13%	1 169	13%	959	14%	975	17%	1 068	15%	1 023	15%	1 071	16%
Övriga Norden	48	10%	59	12%	63	10%	54	20%	49	18%	69	17%	60	28%	54	15%
Övriga Europa	20	15%	23	22%	23	9%	18	22%	23	35%	32	19%	23	13%	26	46%
Övriga Världen	14	14%	20	30%	6	17%	21	14%	13	38%	25	28%	22	14%	27	19%
Medborgarskap okänt	-	-	-	-	1	0%	-	-	-	-	-	-	1	100%	1	0%
Statslös	-	-	-	-	-	-	-	-	1	0%	3	33%	-	-	-	-
Summa	1 021	14%	1 247	13%	1 262	13%	1 052	15%	1 061	18%	1 197	16%	1 129	16%	1 179	17%

7.4 Samhällstjänst

Här redovisas hur många som återfallit av de som påbörjat samhällstjänst under 1994 till 2001 och under olika långa återfallstider. Återfallsandelen ökar som vid andra påföljder i takt med uppföljningstidens längd. Efter ett år är återfallet 13 - 15 procent för de första sju åren, 18 procent för 2001. Efter två år kan man förenklat säga att återfallet dubblerats. Efter tre år har återfallet ökat till mellan 29 och 37 procent; det högsta återfallet avser 1996.

Samhällstjänstens tillämpningsområde vidgades genom förändrad lagstiftning från 1 januari 1999. Antalet påbörjade ärenden ökade med mer än 300 under året. Det har också skett förändringar avseende gruppens ålderssammansättning, fördelning av huvudbrott och tidigare belastning. Trots ökning av antalet domar och övriga förändringar ses inga större skillnader i återfall inom ett år före och efter förändringen av lagen 1999.

Tabell 7.4:a. Återfall - totalt per årspopulation (samhällstjänst)

År	Återfall inom					
	1 år		2 år		3 år	
	Totalt antal klienter	Andel återfall	Totalt antal klienter	Andel återfall	Totalt antal klienter	Andel återfall
1994	553	13%	553	26%	553	32%
1995	639	14%	639	23%	638	29%
1996	631	14%	630	30%	630	37%
1997	570	14%	570	25%	567	32%
1998	572	13%	571	24%	568	34%
1999	909	14%	899	27%	895	35%
2000	948	15%	937	29%		
2001	994	18%				

Tabell 7.4:b visar hur stor andel som togs in i fängelse på grund av återfall under uppföljningsperioden. Inom ett år har 5 - 6 procent påbörjat fängelsevistelse på grund av nya brott. När tre år förflutit har mellan 14 och 19 procent tagits in i fängelse vid minst ett tillfälle.

Tabell 7.4.b. Återfall - intagning i fängelse under uppföljningstiden - totalt per årspopulation (samhällstjänst)

År	Intagning inom					
	1 år		2 år		3 år	
	Totalt antal klienter	Andel återfall	Totalt antal klienter	Andel återfall	Totalt antal klienter	Andel återfall
1994	553	6%	553	13%	553	19%
1995	639	6%	639	11%	638	14%
1996	631	6%	630	14%	630	19%
1997	570	6%	570	11%	567	16%
1998	572	5%	571	11%	568	16%
1999	909	4%	899	12%	895	14%
2000	948	6%	937	12%		
2001	994	6%				

7.4.1 Huvudbrott

Samhällstjänst har inte tillämpats som påföljd i mer än ett begränsat antal fall vad gäller vissa huvudbrottstyper. Våldsbrott, rattfylleri och tillgreppsbrott förekommer som vanligaste brottstyper. En ökad tillämpning har skett de senaste tre åren av dömda för våld, rattfylleri och narkotikabrott/varusmuggling.

Dömda för tillgreppsbrott har, som vid andra påföljder, en relativt hög återfallsprocent; som högst 35 procent (startår 2001), men med ganska stora variationer mellan åren. Rattfylleridömda uppvisar även här ett lågt återfall (5 - 8 procent inom ett år), men har ökat till 10 procent åren 2000 och 2001.

Tabell 7.4.1. Huvudbrott i aktuell verkställighet och återfall (samhällstjänst)

Huvudbrott	Återfall inom ett år															
	1994		1995		1996		1997		1998		1999		2000		2001	
	Totalt antal klienter	Andel återfall	Totalt antal klienter	Andel återfall	Totalt antal klienter	Andel återfall	Totalt antal klienter	Andel återfall	Totalt antal klienter	Andel återfall	Totalt antal klienter	Andel återfall	Totalt antal klienter	Andel återfall	Totalt antal klienter	Andel återfall
Våldsbrott	174	10%	222	11%	204	14%	212	11%	197	9%	285	15%	305	13%	289	16%
Sexualbrott	2	0%	2	0%	5	20%	-	-	2	0%	4	0%	5	0%	7	14%
Tillgreppsbrott	119	18%	143	22%	139	22%	121	30%	123	22%	160	23%	149	23%	153	35%
Rån, även grovt	13	23%	27	19%	22	27%	24	8%	30	7%	25	24%	37	22%	30	10%
Bedrägeri, förskingring, borgenärsbrott	32	25%	20	25%	30	23%	23	17%	25	12%	41	10%	45	18%	42	26%
Brott mot allmänhet och stat	50	20%	43	14%	40	15%	44	14%	46	26%	83	16%	65	17%	85	13%
Trafikbrott, ej rattfylleri	4	0%	5	60%	4	0%	3	0%	3	33%	1	0%	13	69%	16	38%
Rattfylleri, även grovt	132	5%	159	8%	164	5%	102	3%	109	6%	228	7%	233	10%	249	10%
Narkotikabrott/-varusmuggling	12	17%	9	0%	13	0%	31	19%	27	7%	55	5%	74	15%	96	18%
Övrigt	15	7%	9	0%	10	20%	10	20%	10	20%	27	11%	22	9%	27	19%
Summa	553	13%	639	14%	631	14%	570	14%	572	13%	909	14%	948	15%	994	18%

7.4.2 Kön och ålder

Återfallet bland män dömda till samhällstjänst visar ett oregelbundet mönster med variationer inom samma åldersgrupp mellan de olika startåren. Mer än hälften av den ökning av dömda klienter som skett efter 1998 består av nya åldersgrupper. Dessa klienter (35 år eller äldre) återföll i lägre omfattning. Kvinnor dömda till samhällstjänst utgör en mycket liten grupp.

Tabell 7.4.2. Kön, ålder och återfall (samhällstjänst)

Kön	Ålder	Återfall inom ett år															
		1994 Totalt antal klienter	1994 Andel återfall	1995 Totalt antal klienter	1995 Andel återfall	1996 Totalt antal klienter	1996 Andel återfall	1997 Totalt antal klienter	1997 Andel återfall	1998 Totalt antal klienter	1998 Andel återfall	1999 Totalt antal klienter	1999 Andel återfall	2000 Totalt antal klienter	2000 Andel återfall	2001 Totalt antal klienter	2001 Andel återfall
Män		535	13%	616	14%	610	15%	553	15%	553	13%	845	14%	872	16%	912	18%
	15-17	7	0%	14	29%	14	21%	12	0%	10	30%	5	0%	15	27%	17	24%
	18-20	237	16%	279	18%	247	12%	245	16%	242	16%	261	21%	225	19%	211	21%
	21-24	206	8%	234	12%	256	16%	220	15%	206	10%	208	13%	204	14%	207	20%
	25-29	76	14%	73	7%	77	21%	64	13%	81	11%	124	15%	121	21%	133	24%
	30-34	8	13%	11	0%	13	15%	9	0%	11	0%	79	14%	77	19%	89	13%
	35-44	1	0%	5	0%	3	33%	3	33%	3	94	6%	114	12%	153	16%	
	45-54	-	-	-	-	-	-	-	-	-	57	2%	84	8%	74	9%	
	55-	-	-	-	-	-	-	-	-	-	17	6%	32	6%	28	0%	
Kvinnor		18	17%	23	0%	21	0%	17	0%	19	11%	64	6%	76	7%	82	16%
	15-17	-	-	-	-	-	-	-	-	-	-	-	-	-	-	-	-
	18-20	4	25%	9	0%	9	0%	7	0%	7	14%	6	17%	5	0%	13	15%
	21-24	9	0%	11	0%	5	0%	7	0%	5	0%	13	15%	11	9%	11	9%
	25-29	3	33%	3	0%	6	0%	2	0%	3	0%	7	0%	9	22%	8	0%
	30-34	2	50%	-	-	1	0%	-	-	4	25%	9	11%	12	0%	4	25%
	35-44	-	-	-	-	-	-	-	-	-	14	0%	20	0%	34	21%	
	45-54	-	-	-	-	-	-	1	0%	-	13	0%	14	7%	11	18%	
	55-	-	-	-	-	-	-	-	-	-	2	0%	5	20%	1	0%	
Totalt		553	13%	639	14%	631	14%	570	14%	572	13%	909	14%	948	15%	994	18%

7.4.3 Tidigare belastning

Även för de klienter som påbörjat samhällstjänst är det gruppen som tidigare haft någon frihetsberövande påföljd, som står för det högsta återfallet (19 - 34 %). Det är dock inte så stor skillnad i återfall för de som inte har någon kriminalvårdserfarenhet alls och de som tidigare endast dömts till frivårdspåföljd. Förstagångsdömda har dock det lägsta återfallet alla år och utgör samtidigt den procentuellt största delgruppen varje år (cirka två tredjedelar).

Tabell 7.4.3. Tidigare belastning och återfall (samhällstjänst)

Kriminalvårdserfarenhet	Återfall inom ett år															
	1994 Totalt antal klienter	1994 Andel återfall	1995 Totalt antal klienter	1995 Andel återfall	1996 Totalt antal klienter	1996 Andel återfall	1997 Totalt antal klienter	1997 Andel återfall	1998 Totalt antal klienter	1998 Andel återfall	1999 Totalt antal klienter	1999 Andel återfall	2000 Totalt antal klienter	2000 Andel återfall	2001 Totalt antal klienter	2001 Andel återfall
Ingen	373	11%	451	13%	417	10%	379	9%	408	11%	541	10%	577	12%	616	13%
Endast frivård	100	12%	105	14%	121	16%	90	13%	92	17%	180	11%	197	13%	182	18%
Frihetsberövande påföljd	80	20%	83	19%	93	33%	101	34%	72	19%	188	21%	174	29%	196	33%
Summa	553	13%	639	14%	631	14%	570	14%	572	13%	909	14%	948	15%	994	18%

En förändring inträffade från 1999 då samhällstjänstens tillämpningsområde vidgades. Den inrebar att andelen förstagångsdömda minskade och andelen med tidigare fängelseerfarenhet ökade. Det genomsnittliga återfallet har ökat något, framför allt det senaste året (18%).

Diagram 7.4.3. Kriminalvårdserfarenhet bland dömda till samhällstjänst – tidsserie

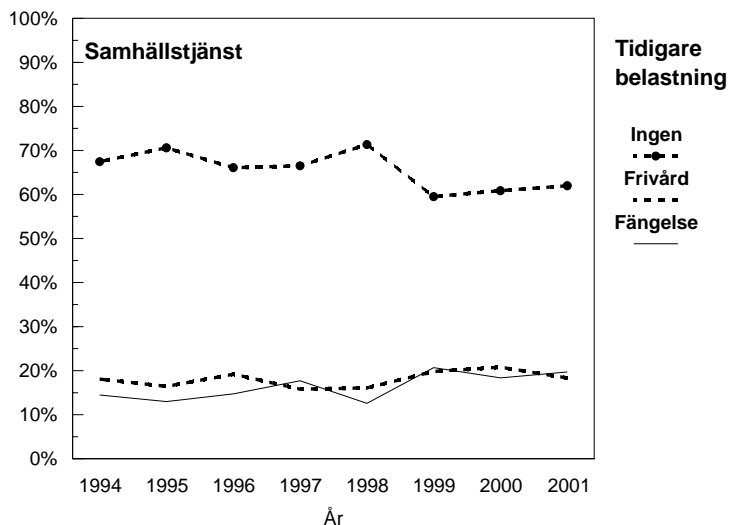

7.4.4 Medborgarskap

Få utländska medborgare döms till samhällstjänst. En viss ökning ägde rum från 1999. Talen för utländska medborgare är så små att man inte kan dra några slutsatser av de variationer i återfall som förekommer mellan åren.

Tabell 7.4.4. Medborgarskap och återfall (samhällstjänst)

	1994		1995		1996		1997		1998		1999		2000		2001	
	Totalt antal klienter	Andel återfall	Totalt antal klienter	Andel återfall	Totalt antal klienter	Andel återfall	Totalt antal klienter	Andel återfall	Totalt antal klienter	Andel återfall	Totalt antal klienter	Andel återfall	Totalt antal klienter	Andel återfall	Totalt antal klienter	Andel återfall
Sverige	514	12%	590	14%	575	14%	506	13%	518	12%	802	13%	818	15%	883	17%
Övriga Norden	16	13%	20	25%	24	13%	15	13%	10	20%	36	22%	28	21%	34	41%
Övriga Europa	13	8%	9	11%	13	15%	17	41%	18	28%	24	13%	40	23%	27	19%
Övriga Världen	8	38%	19	11%	17	24%	30	27%	25	12%	44	16%	58	19%	49	24%
Medborgarskap okänt	-	-	-	-	1	0%	-	-	1	0%	-	-	-	-	1	0%
Statslös	1	0%	1	0%	1	100%	2	50%	-	-	3	33%	4	0%	-	-
Summa	552	13%	639	14%	631	14%	570	14%	572	13%	909	14%	948	15%	994	18%

7.5 Skyddstillsyn med fängelse enligt BrB 28:3

Nedan framgår hur stort återfallet är för dem som påbörjat skyddstillsyn med fängelse enligt BrB 28:3. Varje år döms mellan 300 - 400 personer till denna påföljd. Den lilla gruppstorleken och variationer beträffande kön, ålder, huvudbrott och tidigare belastning gör att återfallen varierar kraftigt både inom grupper och mellan olika år.

Återfallsandelarna är relativt höga. Efter tre år har mellan 52 och 63 procent återfallit av de som dömdes under 1994 - 1999.

**Tabell 7.5:a. Återfall - totalt per årspopulation (skydds-
tillsyn med fängelse enligt BrB 28:3)**

År	Återfall inom					
	1 år		2 år		3 år	
	Totalt antal klienter	Andel återfall	Totalt antal klienter	Andel återfall	Totalt antal klienter	Andel återfall
1994	279	34%	279	48%	279	56%
1995	435	35%	435	54%	429	63%
1996	300	34%	297	49%	297	58%
1997	306	38%	305	53%	305	62%
1998	332	36%	329	50%	325	56%
1999	337	29%	334	44%	334	52%
2000	351	27%	347	42%		
2001	350	29%				

Efter att ett år har gått har mellan 17 och 24 procent på nytt tagits in i fängelse. Vid tvåårsuppföljningen har mellan 25 och 38 procent påbörjat nytt fängelsestraff och vid treårsuppföljningen mellan 38 och 45 procent. Siffrorna är för samtliga år och uppföljningsperioder minst lika höga eller högre än för de som enbart var dömda till fängelse (avsnitt 7.1).

**Tabell 7.5:b. Återfall - intagning i fängelse under uppföljnings-
tiden - totalt per årspopulation (skyddstillsyn med fängelse
enligt BrB 28:3)**

År	Intagning inom					
	1 år		2 år		3 år	
	Totalt antal klienter	Andel återfall	Totalt antal klienter	Andel återfall	Totalt antal klienter	Andel återfall
1994	279	21%	279	30%	279	38%
1995	435	24%	435	36%	429	44%
1996	300	24%	297	37%	297	45%
1997	306	23%	305	38%	305	44%
1998	332	24%	329	36%	325	43%
1999	337	20%	334	34%	334	41%
2000	351	17%	347	25%		
2001	350	19%				

7.5.1 Huvudbrott

Fördelat på huvudbrott blir de flesta delgrupperna relativt små och eventuella skillnader svåra att tolka. Mest förekommande brottstyper är tillgreppsbrott, våldsbrott och rån.

Tabell 7.5.1. Huvudbrott i aktuell verkställighet och återfall (skyddstillsyn med fängelse enligt BrB 28:3)

Huvudbrott	Återfall inom ett år															
	1994 Totalt antal klienter	1994 Andel återfall	1995 Totalt antal klienter	1995 Andel återfall	1996 Totalt antal klienter	1996 Andel återfall	1997 Totalt antal klienter	1997 Andel återfall	1998 Totalt antal klienter	1998 Andel återfall	1999 Totalt antal klienter	1999 Andel återfall	2000 Totalt antal klienter	2000 Andel återfall	2001 Totalt antal klienter	2001 Andel återfall
Våldsbrott	57	21%	98	24%	75	20%	57	25%	79	22%	70	21%	85	22%	89	18%
Sexualbrott	3	33%	6	0%	4	25%	4	25%	5	0%	4	0%	4	0%	1	0%
Tillgreppsbrott	99	46%	141	45%	103	44%	121	46%	105	52%	120	30%	101	36%	93	34%
Rån, även grovt	28	29%	46	13%	36	31%	42	29%	52	19%	45	31%	51	25%	51	37%
Bedrägeri, förskingring, borgenärsbrott	17	18%	44	52%	20	35%	18	22%	14	29%	17	35%	18	33%	18	33%
Brott mot allmänhet och stat	33	45%	48	44%	31	42%	23	30%	28	36%	30	43%	34	32%	31	35%
Trafikbrott, ej rattfylleri	-	-	4	50%	3	100%	7	57%	2	50%	8	38%	2	0%	4	50%
Rattfylleri, även grovt	8	13%	13	8%	1	100%	8	50%	5	40%	4	25%	9	11%	9	33%
Narkotikabrott/ varusmuggling	25	24%	30	20%	20	25%	17	65%	37	51%	34	24%	41	24%	50	26%
Övrigt	9	44%	5	80%	7	29%	9	22%	5	60%	5	40%	6	0%	4	0%
Summa	279	34%	435	35%	300	34%	306	38%	332	36%	337	29%	351	27%	350	29%

7.5.2 Kön och ålder

Bland männen finns en övervikt för relativt unga dömda, under 25 år. Återfallsandelarna varierar en hel del utan att något särskilt mönster framträder. Det gäller både mellan åren för samma åldersgrupp och mellan olika åldersgrupper.

Tabell 7.5.2. Kön, ålder och återfall (skyddstillsyn med fängelse enligt BrB 28:3)

Kön	Ålder	Återfall inom ett år															
		1994 Totalt antal klienter	1994 Andel återfall	1995 Totalt antal klienter	1995 Andel återfall	1996 Totalt antal klienter	1996 Andel återfall	1997 Totalt antal klienter	1997 Andel återfall	1998 Totalt antal klienter	1998 Andel återfall	1999 Totalt antal klienter	1999 Andel återfall	2000 Totalt antal klienter	2000 Andel återfall	2001 Totalt antal klienter	2001 Andel återfall
Män	253	36%	389	34%	278	34%	277	38%	301	37%	315	28%	328	27%	332	29%	
	15-17	11	45%	20	35%	12	58%	15	20%	10	30%	-	-	2	-	4	25%
	18-20	79	37%	94	26%	75	36%	84	32%	108	32%	79	38%	110	22%	104	37%
	21-24	44	36%	90	39%	67	24%	71	42%	60	32%	74	20%	74	24%	100	21%
	25-29	41	34%	50	22%	38	39%	29	38%	35	40%	47	26%	28	32%	38	18%
	30-34	34	38%	61	38%	32	56%	28	54%	23	43%	46	24%	28	50%	20	30%
	35-44	27	44%	54	46%	46	28%	32	53%	50	52%	42	29%	60	22%	47	45%
	45-54	17	6%	17	47%	7	29%	16	19%	12	33%	22	32%	20	55%	16	13%
55-	-	-	3	0%	1	0%	2	0%	3	33%	5	0%	6	17%	3	33%	
Kvinnor	26	23%	46	39%	22	36%	29	31%	31	29%	22	50%	23	26%	18	28%	
	15-17	-	-	1	0%	-	-	-	-	-	-	-	-	-	-	-	
	18-20	1	0%	1	0%	5	0%	4	0%	3	0%	1	0%	2	0%	2	0%
	21-24	3	33%	5	40%	2	0%	5	40%	2	0%	1	0%	5	60%	2	0%
	25-29	4	25%	14	50%	3	33%	7	71%	6	17%	6	17%	5	0%	1	0%
	30-34	3	33%	11	45%	5	100%	5	40%	7	29%	2	100%	4	25%	1	0%
	35-44	12	25%	12	33%	5	20%	6	0%	11	55%	8	75%	6	17%	8	50%
	45-54	3	0%	2	0%	2	50%	2	0%	1	0%	3	33%	1	100%	3	33%
55-	-	-	-	-	-	-	-	-	1	0%	1	100%	-	-	1	0%	
Totalt	279	34%	435	35%	300	34%	306	38%	332	36%	337	29%	351	27%	350	29%	

7.5.3 Tidigare belastning

Som framgår av tabellen har de som tidigare varit frihetsberövade genom fängelse ett högre återfall än de som bara haft frivård eller ingen kriminalvårdserfarenhet alls. Skillnaderna i återfall är stor vissa år men ganska jämnt fördelat under andra år. Startåren 1996, 1998, 2000 och 2001 återföll en högre andel av de förstagsdömda än de som tidigare haft frivård, vilket avviker från det vanliga mönstret. De små gruppstorlekarna bidrar till vissa slumpmässiga variationer.

Tabell 7.5.3. Tidigare belastning och återfall (skyddstillsyn med fängelse enligt BrB 28:3)

Kriminalvårdserfarenhet	Återfall inom ett år																							
	1994	1995	1996	1997	1998	1999	2000	2001	Totalt antal klienter	Andel återfall	Totalt antal klienter	Andel återfall	Totalt antal klienter	Andel återfall	Totalt antal klienter	Andel återfall								
Ingen	172	156	112	111	132	99	120	128	279	34%	435	35%	300	34%	306	38%	332	36%	337	29%	351	27%	350	29%
Endast frivård	39	58	30	51	43	38	48	55	39	36%	58	24%	30	20%	51	25%	43	16%	38	37%	48	17%	55	20%
Frihetsberövande påföljd	68	221	158	144	157	200	183	167	68	38%	221	46%	158	47%	144	53%	157	55%	200	29%	183	33%	167	32%
Summa	279	435	300	306	332	337	351	350																

År 1999 ändrades den dömda gruppens sammansättning relativt kraftigt jämfört med de fyra föregående åren. Andelen som tidigare suttit i fängelse ökade och andelen som saknade belastning minskade. Därefter ökar åter andelen obelastade och andelen unga, samtidigt som de med tidigare fängelse minskar. Gruppen blir därmed mindre belastad. Förändringen i återfall på kort sikt följer inte ett förväntat resultat. Annan kriminell erfarenhet som inte medfört kriminalvård kan vara en del av förklaringen.

Diagram 7.5.3. Kriminalvårdserfarenhet bland dömda enligt BrB 28:3 – tidsserie

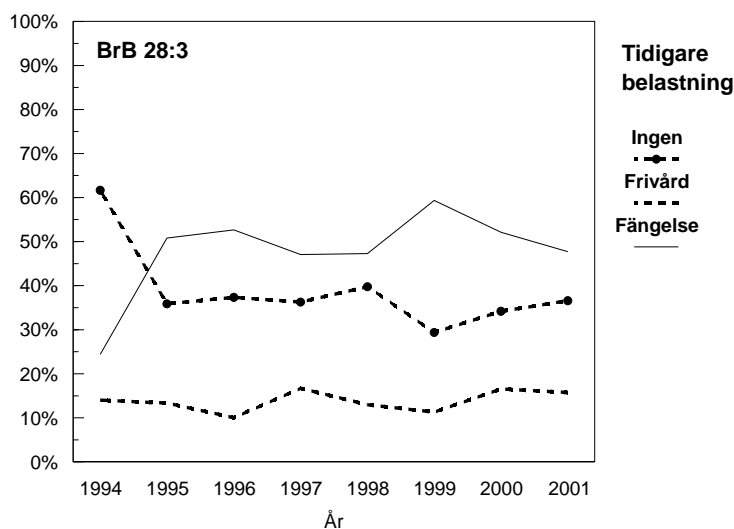

7.5.4 Medborgarskap

På samma sätt som för de som påbörjat kontraktsvård eller samhällstjänst är det få personer i varje delgrupp av icke svenska medborgare. Därmed blir återfallsandelen känslig för om enstaka individer återfaller eller inte. Några slutsatser om trend eller utveckling kan inte dras.

Tabell 7.5.4. Medborgarskap och återfall (skyddstillsyn med fängelse enligt BrB 28:3)

Medborgarskap	Återfall inom ett år															
	1994		1995		1996		1997		1998		1999		2000		2001	
	Totalt antal klienter	Andel återfall	Totalt antal klienter	Andel återfall	Totalt antal klienter	Andel återfall	Totalt antal klienter	Andel återfall	Totalt antal klienter	Andel återfall	Totalt antal klienter	Andel återfall	Totalt antal klienter	Andel återfall	Totalt antal klienter	Andel återfall
Sverige	239	37%	362	35%	238	33%	253	36%	258	35%	253	28%	269	26%	274	26%
Övriga Norden	9	22%	34	35%	28	50%	22	55%	22	55%	25	32%	18	44%	22	50%
Övriga Europa	7	14%	14	43%	13	31%	9	56%	17	47%	19	32%	27	15%	13	46%
Övriga Världen	24	21%	23	22%	19	32%	20	35%	32	34%	39	31%	35	34%	39	38%
Medborgarskap okänt	-	-	-	-	-	0%	-	-	-	-	1	0%	1	0%	-	-
Statslös	-	-	2	0%	2	0%	2	0%	3	0%	-	-	1	100%	2	0%
Summa	279	34%	435	35%	300	34%	306	38%	332	36%	337	29%	351	27%	350	29%

7.6 Intensivövervakning med elektronisk kontroll (IÖV)

Försöksverksamheten med intensivövervakning började den 1 augusti 1994 vid sex frivårdsmyndigheter och pågick i denna omfattning till och med 1996. År 1997 utökades försöksverksamheten till hela landet och man fick ett dramatiskt högre antal intensivövervakade. De grupper som redovisas de första åren är således förhållandevis små. Det är ändå angeläget att redovisa påföljden från dess inledningsskede då den rönt stor uppmärksamhet. År 1999 infördes en ny påföljd, villkorlig dom med samhällstjänst, som kom att påverka antalet klienter som fick IÖV. Även sammansättningen av gruppen påverkades så att de med tidigare kriminalvårdserfarenhet ökade. Därmed ökade även återfallet något.

I tabellen kan utläsas hur många som återfallit av de som påbörjade intensivövervakning med elektronisk kontroll under 1994 - 2001. Under 1994 påbörjades endast 82 övervakningar. Inom ett år hade 6 procent av dessa återfallit med ny kriminalvårdspåföljd. Under 1995 och 1996 påbörjades 443 resp. 489 övervakningar. För båda åren hade 4 procent återfallit inom ett år. Av de som påbörjade intensivövervakning under 1994 - 1996 återföll 9 - 11 procent inom två år. Återfallen inom tre år varierade mellan 12 - 14 procent.

Åren 1997 - 1999 var gruppen med intensivövervakning mer än 3 500 personer. Återfallet förändrades inte jämfört med den tidigare begränsade försöksverksamheten. Även för 1997 - 1999 var återfallet 4 procent inom ett år. För startåren 1997 - 1999 förändras återfallet på två och tre års sikt inte nämnvärt jämfört med försöksverksamheten.

Under 2000 och 2001 sjönk antalet kraftigt till följd av förändringar i påföljdssystemet. Återfallet ökade med ett par procentenheter på ett års sikt och något mer efter två år.

Tabell 7.6:a. Återfall - totalt per årspopulation (intensivövervakning med elektronisk kontroll)

År	Återfall inom					
	1 år		2 år		3 år	
	Totalt antal klienter	Andel återfall	Totalt antal klienter	Andel återfall	Totalt antal klienter	Andel återfall
1994	82	6%	82	11%	82	13%
1995	443	4%	443	9%	441	14%
1996	489	4%	487	9%	487	12%
1997	3 741	4%	3 738	8%	3 717	12%
1998	3 889	4%	3 875	9%	3 844	13%
1999	3 503	4%	3 476	10%	3 464	15%
2000	2 484	6%	2 473	13%		
2001	2 252	7%				

Inom ett år är andelen som tagits in i fängelse på grund av ny dom som högst 2 procent. När två år förflutit hade 2 - 6 procent tagits in i fängelse. Inom tre år hade 6 - 8 procent av de som började verkställa intensivövervakning under 1994 - 1999 intagits i fängelse. Det är således små skillnader mellan de första årens begränsade försöksverksamhet och den riksomfattande verksamheten, vad gäller andelen som tas in i fängelse under uppföljningsperioden.

Tabell 7.6:b. Återfall - intagning i fängelse under uppföljningstiden - totalt per årspopulation (intensivövervakning med elektronisk kontroll)

År	Intagning inom					
	1 år		2 år		3 år	
	Totalt antal klienter	Andel återfall	Totalt antal klienter	Andel återfall	Totalt antal klienter	Andel återfall
1994	82	1%	82	2%	82	6%
1995	443	0%	443	4%	441	7%
1996	489	1%	487	5%	487	7%
1997	3 741	1%	3 738	4%	3 717	7%
1998	3 889	2%	3 875	5%	3 844	7%
1999	3 503	1%	3 476	5%	3 464	8%
2000	2 484	2%	2 473	6%		
2001	2 252	2%				

Huvudbrott

Återfallet ökar med cirka 3 procentenheter efter 1999. Återfallen ökar inom huvudbrottsgrupperna våld, tillgrepp, trafik och rattfylleri. Det är sannolikt de mindre belastade klienterna som lämnat dessa huvudgrupper och i stället erhållit villkorlig dom med samhällstjänst.

Rattfylleri är det klart dominerande huvudbrottet bland de som påbörjade intensivövervakning; som mest 62 procent av alla brott (1995). De senaste tre åren har rattfylleridömda minskat till runt 50 procent. En så stor dominans av en brottstyp påverkar givetvis totalsiffrorna för återfall inom påföljden. Återfallet inom ett år för rattfylleridömda är 2 till 4 procent.

Den relativt stora gruppen dömda för våldsbrott (närmare 20 % av alla) visar ett ökat återfall. Högst återfall finns bland dömda för trafikbrott och tillgreppsbrott.

Tabell 7.6.1. Huvudbrott i aktuell verkställighet och återfall (intensivövervakning med elektronisk kontroll)

Huvudbrott	Återfall inom ett år															
	1994 Totalt antal klienter	Andel återfall	1995 Totalt antal klienter	Andel återfall	1996 Totalt antal klienter	Andel återfall	1997 Totalt antal klienter	Andel återfall	1998 Totalt antal klienter	Andel återfall	1999 Totalt antal klienter	Andel återfall	2000 Totalt antal klienter	Andel återfall	2001 Totalt antal klienter	Andel återfall
Våldsbrott	20	0%	83	2%	103	2%	730	5%	814	4%	718	3%	438	4%	357	6%
Sexualbrott	-	-	3	0%	3	0%	19	0%	27	4%	20	0%	25	0%	18	6%
Tillgreppsbrott	3	0%	13	15%	19	11%	126	17%	152	16%	135	9%	134	16%	126	21%
Rån, även grovt	-	-	-	-	-	-	1	0%	1	0%	3	0%	-	-	-	-
Bedrägeri, förskringring, borgenärsbrott	2	50%	4	0%	14	7%	97	3%	151	5%	131	6%	74	3%	57	12%
Brott mot allmänhet och stat	6	17%	21	10%	18	6%	207	6%	231	4%	229	7%	162	9%	128	7%
Trafikbrott, ej rattfylleri	1	0%	7	29%	11	18%	88	22%	81	25%	94	16%	129	31%	116	28%
Rattfylleri, även grovt	39	5%	273	3%	284	3%	2 132	2%	2 061	2%	1 747	3%	1 213	3%	1 175	4%
Narkotikabrott/- varusmuggling	2	50%	2	0%	8	25%	110	6%	125	10%	169	6%	126	7%	108	7%
Övrigt	9	0%	37	3%	29	3%	231	1%	246	4%	257	2%	183	1%	167	1%
Summa	82	6%	443	4%	489	4%	3 741	4%	3 889	4%	3 503	4%	2 484	6%	2 252	7%

7.6.2 Kön och ålder

Åldersfördelningen bland IÖV-klienter har ändrats. Andelen under 35 år har minskat avsevärt efter 1999. Andelen återfall har på senare år ökat för i stort sett alla åldersgrupper.

Bland kvinnorna har ingen återfallit inom ett år av de som påbörjade intensivövervakning 1995 och 1996. Sedan verksamheten blev riksomfattande (1997) har kvinnornas återfall totalt varit i stort sett lika som männens.

Tabell 7.6.2. Kön, ålder och återfall (intensivövervakning med elektronisk kontroll)

Kön	Ålder	Återfall inom ett år															
		1994 Totalt antal klienter	Andel återfall	1995 Totalt antal klienter	Andel återfall	1996 Totalt antal klienter	Andel återfall	1997 Totalt antal klienter	Andel återfall	1998 Totalt antal klienter	Andel återfall	1999 Totalt antal klienter	Andel återfall	2000 Totalt antal klienter	Andel återfall	2001 Totalt antal klienter	Andel återfall
Män		74	4%	410	4%	463	4%	3 486	4%	3 661	4%	3 233	4%	2 321	6%	2 072	7%
	15-17	-	-	-	-	-	-	4	0%	1	0%	-	-	-	-	-	-
	18-20	4	0%	11	0%	23	9%	151	8%	183	4%	134	4%	84	5%	89	6%
	21-24	10	0%	69	6%	75	3%	510	2%	514	5%	428	4%	310	6%	295	10%
	25-29	22	5%	72	3%	75	7%	559	4%	556	3%	508	3%	278	9%	255	10%
	30-34	14	7%	70	3%	67	1%	549	5%	550	4%	492	3%	281	8%	232	8%
	35-44	15	7%	92	7%	113	8%	770	4%	872	6%	794	5%	569	7%	515	9%
	45-54	4	0%	58	3%	74	1%	646	3%	623	4%	571	3%	526	4%	407	4%
55-	5	0%	38	3%	36	0%	297	1%	362	2%	306	2%	273	1%	279	4%	
Kvinnor		8	25%	33	0%	26	0%	255	5%	228	4%	270	5%	163	6%	180	6%
	15-17	-	-	-	-	1	0%	6	0%	6	17%	4	25%	-	-	-	-
	18-20	-	-	-	-	-	-	11	0%	8	0%	15	0%	9	0%	13	8%
	21-24	-	-	-	-	-	-	28	11%	21	0%	35	3%	14	7%	13	15%
	25-29	2	50%	3	0%	3	0%	28	11%	21	0%	35	3%	14	7%	13	15%
	30-34	2	0%	5	0%	6	0%	36	6%	29	3%	37	3%	19	5%	24	4%
	35-44	2	50%	10	0%	4	0%	95	5%	75	5%	79	10%	56	4%	63	6%
	45-54	1	0%	12	0%	8	0%	65	3%	62	2%	70	3%	47	9%	50	4%
55-	1	0%	3	0%	4	0%	14	0%	27	4%	30	0%	18	6%	17	0%	
Totalt		82	6%	443	4%	489	4%	3 741	4%	3 889	4%	3 503	4%	2 484	6%	2 252	7%

7.6.3 Tidigare belastning

Intensivövervakade utan tidigare kriminalvårdserfarenhet har ett mycket lågt återfall (2 - 3 %). Återfallet för de som tidigare haft frivårdspåföljd varierar ganska mycket mellan åren med högsta återfallet 2001. Högst återfall har de som tidigare suttit i fängelse, mellan 13 och 21 procent under de år som verksamheten varit riksomfattande.

Tabell 7.6.3. Tidigare belastning och återfall (intensivövervakning med elektronisk kontroll)

Kriminalvårdserfarenhet	Återfall inom ett år															
	1994 Totalt antal klienter	Andel återfall	1995 Totalt antal klienter	Andel återfall	1996 Totalt antal klienter	Andel återfall	1997 Totalt antal klienter	Andel återfall	1998 Totalt antal klienter	Andel återfall	1999 Totalt antal klienter	Andel återfall	2000 Totalt antal klienter	Andel återfall	2001 Totalt antal klienter	Andel återfall
Ingen	61	2%	370	3%	400	3%	3 011	2%	149	2%	2 774	2%	1 798	3%	1 643	3%
Endast frivård	6	17%	20	5%	22	9%	195	5%	240	8%	236	3%	229	6%	236	13%
Frivårdspåföljd	15	20%	53	11%	67	9%	535	15%	500	16%	493	13%	457	18%	373	21%
Summa	82	6%	443	4%	489	4%	3 741	4%	3 889	4%	3 503	4%	2 484	6%	2 252	7%

Klienter som inte tidigare har någon kriminalvårdserfarenhet dominerar, men de har minskat från drygt 80 till drygt 70 procent. Under 2000 och 2001 märks en ökad andel av klienter med tidigare belastning av kriminalvård.

Diagram 7.6.3. Kriminalvårdserfarenhet bland intensivövervakade – tidsserie

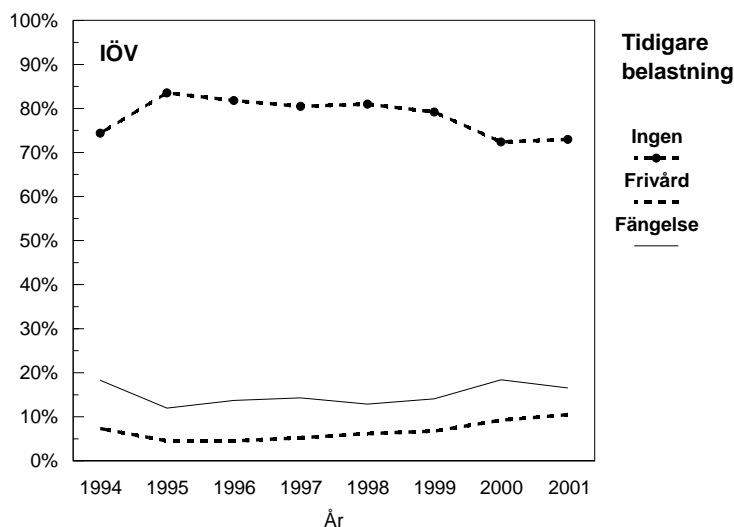

7.6.4 Medborgarskap

Populationen som får intensivövervakning består till mycket hög andel av svenska medborgare, mellan 85 - 90 procent. Tabellen har därför ett begränsat informationsvärde vad gäller återfall för andra nationaliteter än svenskar under de första tre åren (försöksverksamheten). För dömda med annat medborgarskap än svenskt är medelåterfallet 9 procent under det sista året.

Tabell 7.6.4. Medborgarskap och återfall (intensivövervakning med elektronisk kontroll)

Medborgarskap	1994		1995		1996		1997		1998		1999		2000		2001	
	Totalt antal klienter	Andel återfall	Totalt antal klienter	Andel återfall	Totalt antal klienter	Andel återfall	Totalt antal klienter	Andel återfall	Totalt antal klienter	Andel återfall	Totalt antal klienter	Andel återfall	Totalt antal klienter	Andel återfall	Totalt antal klienter	Andel återfall
Sverige	70	7%	398	4%	437	3%	3 290	3%	3 435	4%	3 047	3%	2 119	6%	1 925	7%
Övriga Norden	5	0%	11	0%	12	8%	157	4%	143	4%	152	10%	100	4%	116	7%
Övriga Europa	4	0%	19	5%	29	10%	169	4%	184	7%	144	8%	116	8%	88	15%
Övriga Världen	3	0%	14	0%	11	9%	116	4%	123	8%	151	3%	145	7%	120	8%
Medborgarskap okänt	-	-	-	-	-	-	1	100%	2	0%	2	0%	1	100%	2	0%
Statslös	-	-	1	0%	-	-	8	25%	2	0%	7	14%	3	0%	1	0%
Summa	82	6%	443	4%	489	4%	3 741	4%	3 889	4%	3 503	4%	2 484	6%	2 252	7%

Kapitel 8

Återfall under övervakningstiden efter villkorlig frigivning från fängelse - indexberäknat

En återfallsperiod om ett år är förhållandevis kort, särskilt med den definition som används, dvs. att lagföringsprocess och dömande skall vara avslutad inom ett år. Vad som talar för en kort uppföljningsperiod är att återfallsbrott i många fall inträffar kort tid efter frigivning och att redovisning kan ske med rimlig tidsfördröjning i förhållande till de år som studeras. Vid jämförelser mellan år är en kort uppföljningstid försvarbar, om förhållandena i övrigt är rimligt lika.

Redovisningen nedan bygger på samtliga intagna som varit föremål för villkorlig frigivning under tre påföljande år. Det betyder att här redovisas alla, utom de som dömts till en månad eller kortare strafftid eller varit föremål för skyddstillsyn med fängelse (BrB 28:3), där villkorlig frigivning inte är tillämplig. Den villkorligt frigivne kan ställas under övervakning efter beslut av kriminalvårdsmyndighet. Drygt 70 procent av de villkorligt frigivna ställs under övervakning, i övriga fall har myndigheten av något skäl bedömt att övervakning inte skall följa den villkorliga frigivningen.

Ett av flera problem att ta hänsyn till vid jämförelser mellan flera år är att fångpopulationens sammansättning ändras över tid. Rättspraxis, förändringar i lagstiftning, effektivare polisarbete, snabbare rättsprocesser m.m. kan påverka fångpopulationens sammansättning. Alla dessa faktorer och många andra omvärldsfaktorer kan – utöver vad kriminalvården åstadkommer - påverka återfallstalen.

För att skapa en bättre möjlighet till jämförelse har fångpopulationerna för åren 2000 och 2001 indexerats. Tre bakgrundsfaktorer – ålder, strafftid och tidigare belastning - som har stor påverkan på återfallsfrekvens har använts vid indexberäkningen. Beräkningarna utgår från sammansättningen av 1999 års villkorligt frigivna. Åren 2000 och 2001 omräknas så att andelarna av frigivna med avseende på ålder, strafftid och tidigare belastning av fängelse och frivård motsvarar 1999 års frigivna. Det betyder till exempel att proportionen unga dömda till fängelse första gången med kort strafftid, proportionen äldre personer som tidigare suttit i fängelse etc., är lika som för basåret 1999.

I tabellen nedan visas återfall inom ett år dels för totalpopulationen, dels fördelat på övervakade och ej övervakade för åren 1999 - 2001. År 1999 är basår (faktiskt återfall), övriga år har beräknade återfallstal enligt ovan.

Tabell 8.1 Villkorligt frigivna, återfall inom ett år - indexerat

År	Med övervakning		Utan övervakning		Samtliga	
	Totalt antal klienter	Andel återfall	Totalt antal klienter	Andel återfall	Totalt antal klienter	Andel återfall
1999	5 087	43%	2 110	20%	7 197	36%
2000	4 905	43%	2 091	20%	6 996	36%
2001	5 073	43%	2 123	20%	7 196	36%

Återfallet inom ett år ökar med 0,48 procentenheter när man jämför frigivna *med* övervakning 1999 och 2001. Motsvarande för dem *utan* övervakning är 0,38 procentenheter. Det betyder att ökningen är 0,40 procentenheter för *samtliga* villkorligt frigivna.

Kapitel 9

Jämförelse mellan påföljder - återfall inom tre år

9.1 Om straffmätning och påföljdsval

Straffmätning sker efter en skala som börjar med penningböter och slutar med livstids fängelse. Om böter inte är en möjlig påföljd ska domstolarna göra ett val mellan fängelse, villkorlig dom och skyddstillsyn. Fängelse ska användas i sista hand. De skäl som ska beaktas för att döma till fängelse är brottslighetens straffvärde, brottslighetens art samt tidigare brottslighet. Allmänt gäller att fängelse har företräde om brottets straffvärde bör medföra ett års fängelse eller mer. Icke frihetsberövande påföljder kan ändå komma ifråga, men skälen för detta ska vara starka.

Vissa brott anses ändå förtjäna fängelse, trots att straffvärdet i sig inte är så högt. Man talar här om artbrott. Exempel på detta kan vara grovt rattfylleri, vissa former av misshandel eller våld mot tjänsteman, vissa typer av skattebrott.

Någon exakt lista över artbrott är svår att avgränsa. Bland annat utifrån omständigheterna i det enskilda fallet finns möjlighet att hänföra ett brott som artbrott. Allmänpreventiva skäl finns med i de bakomliggande resonemangen. Straffmätningen kan också påverkas av förmildrande eller försvärande omständigheter i det enskilda fallet.

Därutöver ska domstolen ta hänsyn till om en tilltalad tidigare gjort sig skyldig till brott. De faktorer som ska bedömas är bland annat omfattningen av tidigare brottslighet, tid mellan brotten, likartad brottslighet och upprepade allvarliga brottslighet.

Till lagstiftningen bakom olika påföljder hör förarbeten, som kan sägas vara vägledande för tillämpningen. I vissa fall pekas målgrupper ut, för vilka påföljden i första hand är avsedd att tillämpas. Prejudicerande fall i högre instans ger vägledning för praxis.

Andra hänsyn som ålder, särskilt ungdom, missbruksproblematik, psykisk abnormitet m.m. ska övervägas. Bakom varje enskild dom ligger således ett antal överväganden, som kan få olika vikt i olika enskilda fall. Det är förklaringen till den stora spridning av påföljder som kan tillämpas vid ett till synes lika rubricerat brott.

När man tolkar uppgifter om återfall - särskilt vid jämförelser - är det ovan redovisade en första faktor att ta hänsyn till. Människorna och omständigheterna kring brotten, brottens art, tidigare brottslighet m.m. utgör en komplex heterogenitet av bakgrundsfaktorer. Dessa bakgrundsfaktorer är påtagligt styrande för de siffror om återfall som redovisas. Det går därmed inte - förutan en långt mer avancerad forskningsansats - att dra långtgående slutsatser om påföljders verkningar. Däremot ger de ett faktaunderlag om hur stort eller litet återfallet är, underlag för vidare diskussion om påföljdsval och inte minst antydningar om vilka grupper som visar större eller mindre risk att återkomma till kriminalvård genom förnyad brottslighet.

9.1.1 Kommentarer till följande avsnitt

Återfall inom tre år kan redovisas för startåren 1994 - 1999. Följande avsnitt redovisar jämförelser mellan de olika påföljderna, först totalt för alla brottstyper, därefter fördelat på sex olika huvudbrott. De brott som redovisas har valts därför att de omfattar en stor volym av dömda och/eller är brottstyper av allmänt intresse.

Tabellerna innehåller uppgifter om återfall för varje enskilt startår (1994 - 1999). Därefter har gjorts en medelvärdesberäkning för de sex åren. Motiven för detta är bland annat att jämna ut fluktuationer mellan åren. Andelen återfall kan kraftigt påverkas av små skillnader i antal återfall när beräkningar görs på små delgrupper. Ett medelvärde för sex år ger mer tyngd åt siffermaterialet, då det baseras på en avsevärt större volym av händelser. Ett medelvärde tar givetvis ut effekter av eventuella trender eller stora avvikelser mellan åren, vilket i så fall kommenteras i texten.

Återfallet är fördelat efter typ av brott (huvudbrott). Nedanstående begrepp används i den följande texten.

Fängelsedomar har fördelats i tre kategorier med innebörden:

Korttid = fängelse t.o.m. 2 månader

Medeltid = fängelse över 2 månader men under 2 år

Långtid = fängelse 2 år eller längre

Ålder har fördelats på följande sätt:

Unga = under 25 år

Medelålder = 25 år t.o.m. 44 år

Äldre = 45 år eller äldre

I bilaga 2 tabellerna 1:a - c finns en fullständig redovisning av återfall för samtliga påföljder. Bilagan bygger på summerade populationer för startåren 1994 - 1999 och innehåller medelvärden för återfall under dessa sex år.

9.2 Jämförelse mellan påföljder - återfall inom tre år - samtliga brottstyper

De högsta återfallen återfinns bland de intagna som avtjänat fängelse med medellånga strafftider och bland dömda till skyddstillsyn i kombination med fängelse (BrB 28:3).

9.2.1 Fängelse

9.2.1.1 Medellånga strafftider

Återfallet inom tre år är 61 procent (medelvärde). Kategorin består av flera delgrupper som innehåller ett stort antal personer där återfallsrisken är mycket hög. Den största delgruppen är intagna dömda för tillgreppsbrott i medelåldern (25 t.o.m. 44 år) och med tidigare fängelsevistelser bakom sig. Delgruppen består årligen av drygt 1 100 intagna, varav strax under 1 000 återfaller (87 %).

Även unga och äldre klienter med tidigare fängelsevistelse, dömda för tillgreppsbrott, återfaller i samma omfattning. De utgör tillsammans årligen knappt 400, varav cirka 325 återfaller. Höga återfall (75 - 80 %) finns även bland dem med tidigare fängelse - i alla åldersgrupper - dömda för narkotikabrott. De är tillsammans 400 årligen, varav drygt 300 återfaller.

9.2.1.2 Korta strafftider

I denna grupp återfaller 29 procent (medeltal). En bakgrund till denna ganska låga siffra är att gruppen till hög andel består av förstagångsdömda samt att närmare 45 procent av gruppen har huvudbrottet rattfylleri; i båda fallen faktorer som har samband med låga återfall. Efter 1996, då antalet korttidsdömda minskade drastiskt, har återfallen ökat med närmare 20 procentenheter. Den huvudsakliga orsaken är den förändrade klientsammansättningen, med ett tyngre klientel som inte beviljas alternativen till de korta fängelsestraffen.

9.2.1.3 Långa strafftider

Fängelse från 2 år och uppåt domineras av narkotikabrott och våldsbrott. De relativt sett låga återfallen vid sexualbrott och narkotikabrottslighet medverkar till att återfallet i medeltal stannar vid 32 procent.

9.2.2 Intensivövervakning

Återfallet inom tre år för de som erhållit intensivövervakning (IÖV) var 13 procent (medeltal). Till och med 1996 var omfattningen begränsad. Under 1997 ökade omfattningen till över 3 700 klienter. Det låga återfallet från försöksperioden bestod. År 1999 infördes en ny påföljd, villkorlig dom med samhällstjänst, som medförde att antalet klienter som fick IÖV minskade. Återfallet ökade samtidigt något.

Cirka hälften av alla IÖV-ärenden under de sex åren har avsett rattfylleri och 20 procent våldsbrott. En stor majoritet (cirka 80 %) har inte tidigare varit föremål för kriminalvård.

9.2.3 Skyddstillsyn med fängelse

Skyddstillsyn med fängelse (enl. BrB 28:3) visar på ett återfall om 58 procent (medelvärde). Påföljden utdöms årligen för 300 - 400 personer. Drygt hälften av de som fick skyddstillsyn med fängelse under 1994 - 1999 var under 25 år. Endast några procent var 45 år eller äldre. En tredjedel av alla var dömda för tillgreppsbrott, där det genomsnittliga återfallet var närmare 70 procent. För våldsbrottsdömda (som utgör drygt 20 %) var återfallet 47 procent. Varannan av de som var dömda för rån återföll.

9.2.4 Skyddstillsyn

Efter dom till skyddstillsyn återföll 40 procent. Av de som påbörjade skyddstillsyn under 1994 - 1999 hade 37 procent tidigare varit dömda till kriminalvårdspåföljd. Motsvarande andel för fängelsedömda var 57 procent. Det genomsnittliga återfallet för frigivna från fängelse (utan hänsyn taget till strafftid) var 46 procent.

9.2.5 Skyddstillsyn med kontraktsvård

Det relativt sett låga återfallet vid kontraktsvård (32 %) måste ses i ljuset av att påföljden i närmare 60 procent av domarna avser rattfylleri; en brottstyp där registrerat återfall är förhållandevis lågt oavsett påföljd. Återfallen ökar för kontraktsvård ökar, sannolikt som en följd av att klientpopulationen förändras; bland annat minskar andelen dömda för rattfylleri medan andelen dömda för tillgreppsbrott ökar.

9.2.6 Skyddstillsyn med samhällstjänst

Samhällstjänst utdömdes i omkring 600 fall per år, förutom senaste året då antalet var närmare 900. Typiska brottstyper är mindre grova våldsbrott, rattfylleri och tillgreppsbrott. Närmare 70 procent hade inte tidigare dömts till kriminalvård. Återfallet var i medeltal 33 procent.

Inom tre år är det genomsnittliga återfallet 40 procent för samtliga dömda

Tabell 9.2. Återfall inom tre år - samtliga brottstyper

Startår		Fängelse korttid T=< 2 mån	Fängelse medeltid 2 mån - 2 år	Fängelse långtid T=> 2 år	Skydds-tillsyn	Kontrakts-vård	Samhälls-tjänst	Skydds-tillsyn + Fä (28:3)	IÖV	Totalt *
1994	Återfall andel	23%	58%	32%	39%	29%	32%	56%	13%	39%
	Totalt antal klienter	6 162	6 361	985	4 686	1 022	553	279	82	20 130
1995	Återfall andel	23%	59%	34%	39%	29%	29%	63%	14%	39%
	Totalt antal klienter	5 937	6 113	888	4 793	1 226	638	429	441	20 465
1996	Återfall andel	26%	60%	29%	39%	28%	37%	58%	12%	40%
	Totalt antal klienter	5 144	5 877	900	4 200	1 234	630	297	487	18 769
1997	Återfall andel	37%	62%	28%	41%	33%	32%	62%	12%	39%
	Totalt antal klienter	2 665	5 280	841	4 147	1 041	567	305	3 717	18 563
1998	Återfall andel	38%	64%	34%	40%	38%	34%	56%	13%	41%
	Totalt antal klienter	2 430	5 517	776	4 368	1 043	568	325	3 844	18 871
1999	Återfall andel	44%	62%	33%	41%	36%	35%	52%	15%	42%
	Totalt antal klienter	2 453	5 423	820	4 042	1 161	895	334	3 464	18 592
Medel-värde	Återfall andel	29%	61%	32%	40%	32%	33%	58%	13%	40%
	Totalt antal klienter	4 132	5 762	868	4 373	1 121	642	328	2 006	19 232

* Kategori 28:3 ingår även bland fängelsedömda

9.3 Jämförelse mellan påföljder - återfall inom tre år - våldsbrott

Det är en spridning i återfallet mellan 13 och 47 procent (medeltal) för de olika påföljderna. Den vanligaste påföljden vid våldsbrott är ett medellångt fängelsestraff som har ett genomsnittligt återfall på 45 procent. Generellt kan sägas att unga med tidigare belastning av fängelse eller frivård har ett högt återfall oavsett påföljd. Även bland unga förstagångsdömda till skyddstillsyn (som är en relativt stor grupp) återfaller nästan varannan. Av medelålders, tidigare belastade personer dömda till medellånga fängelsestraff, återfaller också en hög andel (64%).

Efter 1996 minskade antalet personer med korta och medellånga fängelsestraff med tillsammans drygt 700 jämfört med föregående år. Antalet som påbörjade intensivövervakning ökade samtidigt med drygt 600.

Inom tre år är det genomsnittliga återfallet 34 procent för dömda för våldsbrott

Tabell 9.3. Återfall inom tre år - våldsbrott

Startår		Fängelse korttid T=< 2 mån	Fängelse medeltid 2 mån - 2 år	Fängelse långtid T=> 2 år	Skydds-tillsyn	Kontrakts-vård	Samhälls-tjänst	Skydds-tillsyn + Fä (28:3)	IÖV	Totalt *
1994	Återfall andel	21%	44%	36%	37%	50%	35%	46%	5%	35%
	Totalt antal klienter	1 129	1 254	193	811	100	174	57	20	3 738
1995	Återfall andel	20%	42%	40%	38%	38%	27%	51%	14%	34%
	Totalt antal klienter	1 028	1 229	164	861	116	221	96	83	3 798
1996	Återfall andel	26%	42%	37%	33%	46%	37%	41%	12%	35%
	Totalt antal klienter	939	1 172	173	803	133	204	75	103	3 602
1997	Återfall andel	33%	46%	30%	36%	37%	30%	42%	12%	33%
	Totalt antal klienter	395	988	152	708	113	211	57	729	3 353
1998	Återfall andel	40%	49%	46%	34%	40%	33%	39%	14%	35%
	Totalt antal klienter	359	961	174	811	120	196	79	807	3 507
1999	Återfall andel	37%	45%	41%	33%	37%	41%	60%	14%	35%
	Totalt antal klienter	360	1 012	165	784	161	282	70	715	3 549
Medel-värde	Återfall andel	26%	45%	38%	35%	41%	34%	47%	13%	34%
	Totalt antal klienter	702	1 103	170	796	124	215	72	410	3 591

* Kategori 28:3 ingår även bland fängelsedömda

9.4 Jämförelser mellan påföljder - återfall inom tre år - sexualbrott

Fängelse är den vanligaste påföljden för sexualbrott. Återfallen inom 3 år är generellt relativt låga. För alla påföljder dominerar klienter utan tidigare kriminalvårdsbelastning. Återfallet avser alla typer av brott; återfall i nya sexualbrott är klart lägre (se kapitlet 11 och 12).

Inom tre år är det genomsnittliga återfallet 14 procent för dömda för sexualbrott

Tabell 9.4. Återfall inom tre år – sexualbrott

Startår		Fängelse korttid T=< 2 mån	Fängelse medeltid 2 mån - 2 år	Fängelse långtid T=> 2 år	Skydds-tillsyn	Kontraktsvård	Samhällstjänst	Skydds-tillsyn + Fä (28:3)	IÖV	Totalt *
1994	Återfall andel	43%	15%	14%	12%	20%	0%	33%	0%	16%
	Totalt antal klienter	21	124	141	69	5	2	3	0	365
1995	Återfall andel	14%	8%	12%	12%	40%	0%	0%	33%	11%
	Totalt antal klienter	14	133	110	59	5	2	6	3	332
1996	Återfall andel	29%	10%	12%	18%	0%	20%	50%	0%	13%
	Totalt antal klienter	14	101	126	44	6	5	4	3	303
1997	Återfall andel	25%	16%	15%	18%	25%	0%	50%	0%	16%
	Totalt antal klienter	8	83	101	50	4	0	4	19	269
1998	Återfall andel	20%	12%	8%	18%	0%	50%	20%	8%	12%
	Totalt antal klienter	5	86	86	60	3	2	5	26	273
1999	Återfall andel	10%	12%	16%	19%	0%	50%	0%	5%	14%
	Totalt antal klienter	10	95	105	62	6	4	4	20	306
Medel-värde	Återfall andel	26%	12%	13%	16%	14%	27%	23%	6%	14%
	Totalt antal klienter	12	104	112	57	5	3	4	12	308

* Kategori 28:3 ingår även bland fängelsedömda

9.5 Jämförelser mellan påföljder - återfall inom tre år - tillgreppsbrott

Dömda med tillgreppsbrott som huvudbrott utgör en stor brottskategori. I genomsnitt handlar det om 4 500 fall per år.

Det högsta genomsnittliga återfallet avser dömda till medellånga fängelsestraff (79 %). Här finns stora delgrupper av intagna med tidigare fängelsestraff i bakgrunden där återfallet överstiger 80 procent.

Unga dömda - särskilt de med tidigare belastning av fängelse eller frivård - svarar för höga återfall i alla påföljder.

Inom tre år är det genomsnittliga återfallet 65 procent för dömda för tillgreppsbrott

Tabell 9.5. Återfall inom tre år - tillgreppsbrott

Startår		Fängelse korttid T=< 2 mån	Fängelse medeltid 2 mån - 2 år	Fängelse långtid T=> 2 år	Skydds- tillsyn	Kontrakt- vård	Samhälls- tjänst	Skydds- tillsyn + Fä (28:3)	IÖV	Totalt *
1994	Återfall andel	54%	76%	75%	50%	73%	39%	68%	0%	63%
	Totalt antal klienter	573	1 984	73	1 603	133	119	99	3	4 587
1995	Återfall andel	58%	78%	74%	51%	74%	39%	72%	42%	64%
	Totalt antal klienter	531	1 969	47	1 692	179	143	140	12	4 713
1996	Återfall andel	60%	81%	58%	49%	73%	54%	63%	30%	65%
	Totalt antal klienter	473	1 938	43	1 582	166	140	104	20	4 466
1997	Återfall andel	61%	80%	75%	50%	74%	48%	77%	39%	65%
	Totalt antal klienter	439	1 832	51	1 631	160	119	120	126	4 478
1998	Återfall andel	62%	80%	58%	51%	71%	46%	72%	44%	65%
	Totalt antal klienter	396	1 856	43	1 599	194	122	101	152	4 463
1999	Återfall andel	66%	79%	58%	52%	65%	45%	48%	41%	65%
	Totalt antal klienter	383	1 786	53	1 437	219	154	120	135	4 287
Medel- värde	Återfall andel	60%	79%	67%	51%	71%	45%	67%	41%	65%
	Totalt antal klienter	466	1 894	52	1 591	175	133	114	75	4 499

* Kategori 28:3 ingår även bland fängelsedömda

9.6 Jämförelser mellan påföljder - återfall inom tre år - rån

Den vanligaste påföljden för rån är fängelse. Över 300 intagna har årligen frigivits under 1994 - 1999. I cirka 40 fall per år har påföljden skyddstillsyn utdömts och avser så gott som uteslutande unga dömda. Flertalet av dessa har inte tidigare kriminalvårdserfarenhet. I de få fall annan påföljd än fängelse tillämpats gäller det huvudsakligen unga personer.

Intagna med tidigare belastning av fängelse som är unga eller i medelåldern - och är dömda till medellånga strafftider - svarar för det högsta återfallet (cirka 75 %). Även om antalet personer i vissa påföljder är relativt få, bör de höga återfallen för unga rånare ändå uppmärksammas. Återfallet avser andra typer av brott; återfall i nya rån är klart lägre (se kapitlen 11 och 12).

Inom tre år är det genomsnittliga återfallet 48 procent för dömda för rån

Tabell 9.6. Återfall inom tre år - rån, inkl. grovt rån

Startår		Fängelse korttid T=< 2 mån	Fängelse medeltid 2 mån - 2 år	Fängelse långtid T=> 2 år	Skydds- tillsyn	Kontrakt- vård	Samhälls- tjänst	Skydds- tillsyn + Fä (28:3)	IÖV	Totalt *
1994	Återfall andel	47%	48%	45%	50%	50%	46%	57%	0%	48%
	Totalt antal klienter	32	200	144	52	12	13	28	0	481
1995	Återfall andel	25%	57%	46%	53%	33%	33%	48%	0%	49%
	Totalt antal klienter	20	176	132	40	18	27	44	0	457
1996	Återfall andel	55%	54%	34%	43%	33%	45%	53%	0%	46%
	Totalt antal klienter	11	186	128	40	15	22	34	0	436
1997	Återfall andel	75%	55%	35%	47%	46%	29%	50%	0%	47%
	Totalt antal klienter	16	145	118	32	13	24	42	1	391
1998	Återfall andel	24%	56%	42%	46%	69%	20%	39%	100%	46%
	Totalt antal klienter	21	170	107	50	13	30	51	1	443
1999	Återfall andel	42%	59%	42%	46%	67%	52%	49%	33%	51%
	Totalt antal klienter	19	158	112	28	15	25	45	3	405
Medel- värde	Återfall andel	43%	54%	41%	48%	49%	36%	48%	40%	48%
	Totalt antal klienter	20	173	124	40	14	24	41	1	436

* Kategori 28:3 ingår även bland fängelsedömda

9.7 Jämförelser mellan påföljder - återfall inom tre år - rattfylleri

Dömda med rattfylleri som huvudbrott är en stor kategori. Spridningen på olika påföljder för rattfylleribrott är påtaglig. Före 1997 dominerade korta fängelsestraff (i över hälften av fallen) följt av skyddstillsyn och kontraktsvård. Från 1997 har förändringar skett i detta mönster. Då blev intensivövervakningen riksomfattande och den vanligaste verkställighetsformen (över 2 000 ärenden). Detta motsvarades av en mycket kraftig minskning beträffande korta fängelsestraff. Från 1999 minskar användningen av intensivövervakning, då den nya påföljden villkorlig dom med samhällstjänst infördes.

Andelen dömda utan tidigare belastning är stor i alla påföljdstyper utom beträffande medellånga fängelsestraff. Där dominerar intagna med tidigare belastning av fängelse. Det är också här som återfallet (58 %) skiljer sig från alla andra påföljder. Högt återfall gäller bland annat delgruppen unga (76%) och medelålders (72%) som tidigare dömts till fängelse. Tidigare undersökningar har visat att gruppen rattfylleridömda är relativt heterogen, där domar med rattfylleri som huvudbrott förekommer som ett inslag i en kriminell livsstil där andra brott förekommer i domar både före och efter.

Inom tre år är det genomsnittliga återfallet 17 procent för dömda för rattfylleri

Tabell 9.7. Återfall inom tre år - rattfylleri, inkl. grovt rattfylleri

Startår		Fängelse	Fängelse	Fängelse	Skydds-	Kontrakts-	Samhälls-	Skydds-	IÖV	Totalt*
		korttid T=< 2 mån	medeltid 2 mån - 2 år	långtid T=> 2 år						
1994	Återfall andel	14%	51%	100%	15%	12%	13%	50%	10%	17%
	Totalt antal klienter	2 555	375	1	849	627	132	8	39	4 586
1995	Återfall andel	14%	60%	100%	16%	12%	17%	46%	11%	17%
	Totalt antal klienter	2 907	358	1	845	759	159	13	272	5 314
1996	Återfall andel	13%	57%	0%	14%	11%	20%	100%	9%	16%
	Totalt antal klienter	2 454	283	0	607	737	163	1	282	4 527
1997	Återfall andel	20%	58%	100%	19%	15%	11%	63%	8%	16%
	Totalt antal klienter	1 009	246	1	540	600	102	8	2 111	4 617
1998	Återfall andel	20%	67%	0%	16%	18%	21%	60%	9%	17%
	Totalt antal klienter	897	241	0	584	516	109	5	2 028	4 380
1999	Återfall andel	25%	58%	0%	17%	15%	19%	100%	11%	19%
	Totalt antal klienter	898	255	3	536	531	226	4	1 719	4 172
Medel- värde	Återfall andel	16%	58%	50%	16%	14%	17%	59%	9%	17%
	Totalt antal klienter	1 787	293	1	660	628	149	7	1 075	4 599

* Kategori 28:3 ingår även bland fängelsedömda

9.8 Jämförelser mellan påföljder - återfall inom tre år - narkotikabrott (inkl. varusmuggling)

Fängelse är den vanligaste påföljden där narkotikabrott/varusmuggling är huvudbrottet. Högsta återfallet har gruppen dömda till medellånga strafftider i fängelse (59%). Här förekommer en relativt hög andel dömda med tidigare fängelsestraff eller frivårdsdomar i bakgrunden. I några delgrupper uppgår återfallet till mellan 75 och 80 procent. Unga med tidigare belastning har högt återfall i alla påföljder, men flera av dessa delgrupper är mycket små.

Inom tre år är det genomsnittliga återfallet 47 procent för dömda för narkotikabrott

Tabell 9.8. Återfall inom tre år - narkotikabrott, inkl. varusmuggling

		Fängelse korttid T=< 2 mån	Fängelse medeltid 2 mån - 2 år	Fängelse långtid T=> 2 år	Skydds- tillsyn	Kontrakt- vård	Samhälls- tjänst	Skydds- tillsyn + Fä (28:3)	IÖV	Totalt
1994	Återfall andel	34%	58%	23%	42%	43%	50%	36%	50%	44%
	Totalt antal klienter	264	672	292	264	56	12	25	2	1 587
1995	Återfall andel	44%	59%	28%	46%	43%	11%	57%	0%	48%
	Totalt antal klienter	207	665	296	245	61	9	30	2	1 515
1996	Återfall andel	42%	59%	29%	44%	43%	38%	67%	38%	47%
	Totalt antal klienter	191	622	308	242	70	13	21	8	1 475
1997	Återfall andel	43%	58%	23%	45%	54%	35%	76%	23%	45%
	Totalt antal klienter	202	630	292	314	61	31	17	110	1 657
1998	Återfall andel	45%	59%	27%	46%	56%	37%	75%	24%	49%
	Totalt antal klienter	204	824	245	369	88	27	36	124	1 917
1999	Återfall andel	49%	60%	28%	49%	56%	31%	41%	23%	48%
	Totalt antal klienter	134	754	259	355	111	54	34	167	1 868
Medel- värde	Återfall andel	42%	59%	26%	46%	50%	34%	58%	23%	47%
	Totalt antal klienter	200	695	282	298	75	24	27	69	1 670

* Kategori 28:3 ingår även bland fängelsedömda

Kapitel 10

Sammanfattande redovisning av riskgrupper

I bilaga 2 tabellerna 1:a – c finns en fullständig redovisning av återfall för samtliga påföljder med en uppföljningstid av tre år. Antalet personer under startåren 1994 - 1999 har sammanräknats till en gemensam population. Återfallet som redovisas blir därmed ett *medelvärde för de sex startåren*. Beräkningsbasen utgör 115 000 frigivningar eller påbörjade verkställigheter i frivård.

Återfallet är fördelat efter typ av brott (huvudbrott), ålder och den dömdes tidigare belastning. En sådan tabell innehåller stora mängder information och blir därmed något svaröverskådlig. När man bryter ned siffrorna i så många delgrupper blir - trots materialets omfattning - vissa grupper små eller innehåller inte någon individ.

Tabellerna i detta avsnitt utgör delmängder av den stora tabellen i bilagan. De avser redovisa några av de jämförelser som är möjliga att göra. Tabellerna 10.1 – 10.4 ger en överskådlig sammanfattning genom att identifiera olika riskgrupper för återfall. Följande begrepp används:

<i>Strafftid:</i>	
Korttid	fängelse t.o.m. 2 månader
Medeltid	fängelse över 2 månader men under 2 år
Långtid	fängelse 2 år eller längre
<i>Ålder:</i>	
Unga (<25)	under 25 år
Medel (25-44)	25 - 44 år
Äldre (45+)	45 år el. äldre
<i>Kriminalvårdserfarenhet:</i>	
Ingen belastning	förekommer inte i kriminalvårdsregistret
Endast frivård	endast frivårdspåföljd finns noterad i registret före nu aktuell verkställighet
Frihetsberövande påföljd	verkställighet av fängelse finns noterad före nu aktuell verkställighet, även frivård kan förekomma

Kriteriet för att en delgrupp tas med i en riskgrupp är att delgruppsstorleken uppgår till minst 50 individer. Det finns ett flertal mindre delgrupper ($n < 50$) med både höga och låga återfall. Det betyder att det handlar om ytterst få personer årligen; återfall och storlek på dessa grupper framgår av bilaga 2, tabellerna 1:a - c.

10.1 Högsta återfall

Riskgrupper kan konstrueras på en mängd olika sätt. De är alltid en förenkling av verkligheten, men kan ge en grov bild av vilka grupper som bör prioriteras med insatser och återfallsprevention. Inledningsvis visas en tabell över de delgrupper där de högsta återfallen konstateras (75 % eller högre). Gemensamt för delgrupperna är att samtliga klienter tidigare har suttit i fängelse minst en gång. I sex av elva grupper är huvudbrotten tillgreppsbrott. I åtta av grupperna har frigivning skett från ett medellångt fängelsestraff.

Två delgrupper med höga återfall finns bland tidigare belastade kontraktsvårdsklienter. Denna påföljd tillämpas vanligen där brottsligheten har ett klart samband med klientens missbruk av droger.

I ett fall är rattfylleri huvudbrott. Det höga återfallet torde förklaras av att delgruppen består av personer som - som en del i en kriminell livsstil - också kör bil i påverkat tillstånd och denna gång var dömda för rattfylleri.

De högsta återfallen kännetecknas av personer som är;

- tidigare belastade av fängelsevistelse,
- dömda för tillgreppsbrott,
- frigivits från ett medellångt fängelsestraff.

Tabell 10.1. Delgrupper med 75 procent eller högre återfall inom 3 år

Huvudbrott	Ålder	Påföljd	Tidigare belastning	Totalt antal klienter	Andel återfall
Tillgreppsbrott	25 - 44 år	Fängelse medel	Frihetsberöv. påföljd	6 739	87%
Tillgreppsbrott	45 år >	Fängelse medel	Frihetsberöv. påföljd	851	85%
Tillgreppsbrott	< 25 år	Fängelse medel	Frihetsberöv. påföljd	1 414	85%
Tillgreppsbrott	< 25 år	Kontraktsvård	Frihetsberöv. påföljd	149	83%
Tillgreppsbrott	25 - 44 år	Fängelse lång	Frihetsberöv. påföljd	165	81%
Nark.brott/varusmuggl.	< 25 år	Fängelse medel	Frihetsberöv. påföljd	207	81%
Nark.brott/varusmuggl.	25 - 44 år	Fängelse medel	Frihetsberöv. påföljd	1 805	77%
Tillgreppsbrott	25 - 44 år	Kontraktsvård	Frihetsberöv. påföljd	619	77%
Rattfylleri	< 25 år	Fängelse medel	Frihetsberöv. påföljd	102	76%
Rån	< 25 år	Fängelse medel	Frihetsberöv. påföljd	173	75%
Nark.brott/varusmuggl.	45 år >	Fängelse medel	Frihetsberöv. påföljd	404	75%

10.2 Lägsta återfall

Det lägsta återfallet var 5 procent. I tabellen nedan listas alla grupper där återfallet var 10 procent eller mindre inom tre år. Gemensamt är att alla delgrupper saknar tidigare belastning av kriminalvård. Gruppen kan karaktäriseras som äldre eller medelålders förstagångsdömda. Den vanligaste brottstypen är rattfylleri (8 av 20 grupper). Fem grupper är dömda för sexualbrott, 4 för våldsbrott och 3 avser narkotikabrott. När det gäller rattfylleridömda är flera delgrupper stora, totalt närmare 3 000 årligen.

De lägsta återfallen kännetecknas således av personer som är;

- helt obelastade av kriminalvård,
- medelålders eller äldre.

De brott som avses är rattfylleri, sexualbrott, vissa vålds- och narkotikabrott. Hälften har avtjänat påföljder som inte är frihetsberövande.

Tabell 10.2. Delgrupper med högst 10 procent återfall inom 3 år

Huvudbrott	Ålder	Påföljd	Tidigare belastning	Totalt antal klienter	Andel återfall
Sexualbrott	25 - 44 år	Fängelse medel	Ingen belastning	243	5%
Sexualbrott	45 år >	Fängelse lång	Ingen belastning	176	5%
Rattfylleri, även grovt	45 år >	IÖV	Ingen belastning	1 990	5%
Sexualbrott	45 år >	Fängelse medel	Ingen belastning	203	5%
Rattfylleri, även grovt	25 - 44 år	IÖV	Ingen belastning	2 798	6%
Rattfylleri, även grovt	45 år >	Skyddstillsyn	Ingen belastning	1 363	6%
Våldsbrott	45 år >	Fängelse lång	Ingen belastning	116	6%
Rattfylleri, även grovt	45 år >	Fängelse korttid	Ingen belastning	2 974	6%
Rattfylleri, även grovt	45 år >	Kontraktsvård	Ingen belastning	1 439	6%
Våldsbrott	25 - 44 år	IÖV	Ingen belastning	1 163	8%
Rattfylleri, även grovt	< 25 år	IÖV	Ingen belastning	748	8%
Sexualbrott	45 år >	Skyddstillsyn	Ingen belastning	60	8%
Sexualbrott	25 - 44 år	Fängelse lång	Ingen belastning	311	9%
Våldsbrott	45 år >	IÖV	Ingen belastning	282	9%
Rattfylleri, även grovt	25 - 44 år	Fängelse korttid	Ingen belastning	4 038	9%
Rattfylleri, även grovt	25 - 44 år	Kontraktsvård	Ingen belastning	1 220	10%
Nark.brott/varusmuggl.	25 - 44 år	Fängelse lång	Ingen belastning	781	10%
Nark.brott/varusmuggl.	45 år >	Fängelse lång	Ingen belastning	166	10%
Nark.brott/varusmuggl.	25 - 44 år	IÖV	Ingen belastning	184	10%
Våldsbrott	45 år >	Fängelse korttid	Ingen belastning	426	10%

10.3 Återfall bland unga

Ett flertal delgrupper med unga klienter visar på höga återfall. Kännetecknande för dessa grupper är att de som återfaller redan tidigare varit belastade med fängelse eller frivård. Återfallen sker efter flera olika påföljder, men medellånga fängelsestraff är mest frekvent. Tillgreppsbrott är huvudbrott i mer än hälften av delgrupperna. Våldsbrott och rån är huvudbrott för 2 delgrupper vardera av de 16 redovisade. Den största gruppen klienter var dömda till medellånga fängelsestraff, hade tidigare suttit i fängelse samt begått tillgreppsbrott.

De högsta återfallen bland de unga kännetecknas således av personer som är;

- tidigare belastade av fängelsevistelse,
- dömda för tillgreppsbrott,
- frigivits från ett medellångt fängelsestraff.

I den gruppen, som årligen omfattar cirka 250 personer återfaller 85 procent inom 3 år.

Tabell 10.3. Unga (under 25 år) - delgrupper där mer än 60 procent återfallit inom 3 år

Huvudbrott	Påföljd	Tidigare belastning	Totalt antal klienter	Andel återfall
Tillgreppsbrott	Fängelse medel	Frihetsberöv. påföljd	1 414	85%
Tillgreppsbrott	Kontraktsvård	Frihetsberöv. påföljd	149	83%
Nark.brott/varusmuggl.	Fängelse medel	Frihetsberöv. påföljd	207	81%
Rattfylleri, även grovt	Fängelse medel	Frihetsberöv. påföljd	102	76%
Rån, även grovt	Fängelse medel	Frihetsberöv. påföljd	173	75%
Våldsbrott	Kontraktsvård	Frihetsberöv. påföljd	52	73%
Tillgreppsbrott	Fängelse kort	Frihetsberöv. påföljd	303	73%
Tillgreppsbrott	Fängelse medel	Endast frivård	410	69%
Våldsbrott	Fängelse medel	Frihetsberöv. påföljd	477	69%
Tillgreppsbrott	Brb 28:3	Frihetsberöv. påföljd	153	68%
Nark.brott/varusmuggl.	Fängelse medel	Endast frivård	81	68%
Tillgreppsbrott	Skyddstillsyn	Frihetsberöv. påföljd	359	66%
Rån, även grovt	Fängelse lång	Frihetsberöv. påföljd	59	64%
Tillgreppsbrott	Kontraktsvård	Ingen belastning	60	63%
Tillgreppsbrott	Fängelse kort	Endast frivård	168	63%
Tillgreppsbrott	Brb 28:3	Ingen belastning	129	63%

10.4 Återfall bland kvinnor

Kvinnornas andel av de årligen intagna i fängelse är cirka 5 - 6 procent och när det gäller påbörjad frivård 13 - 15 procent. Många delgrupper, även efter att sex års populationer har sammanräknats, blir förhållandevis små. Av det skälet redovisas här samtliga delgrupper som omfattar över 50 kvinnor. Andelen återfall får då en spridning mellan 82 och 2 procent.

De högsta återfallen bland kvinnorna kännetecknas av personer som är;

- dömda för tillgreppsbrott eller narkotikabrott,
- tidigare belastade av fängelsevistelse,
- frigivits från ett medellångt fängelsestraff,
- medelålders.

I den gruppen, som årligen omfattar cirka 80 kvinnor, återfaller 80 - 82 procent inom 3 år. Tillgreppsbrott i kombination med tidigare belastning medför liksom hos männen relativt höga återfallsandelar.

De lägsta återfallen bland kvinnorna kännetecknas av personer som är;

- helt obelastade av kriminalvård,
- medelålders eller äldre,
- dömda för rattfylleri.

I den gruppen, som årligen omfattar cirka 300 kvinnor, återfaller mellan 2 - 6 procent oavsett vilken påföljd de avtjänat.

Tabell 10.4. Kvinnor - delgrupper rangordnade efter fallande andel återfall inom 3 år

Huvudbrott	Ålder	Påföljd	Tidigare belastning	Totalt antal klienter	Andel återfall
Tillgreppsbrott	25 - 44 år	Fängelse medel	Frihetsberöv. påföljd	326	82%
Nark.brott/varusmuggl.	25 - 44 år	Fängelse medel	Frihetsberöv. påföljd	158	80%
Tillgreppsbrott	25 - 44 år	Fängelse kort	Frihetsberöv. påföljd	139	68%
Tillgreppsbrott	25 - 44 år	Skyddstillsyn	Frihetsberöv. påföljd	180	67%
Tillgreppsbrott	25 - 44 år	Fängelse medel	Endast frivård	94	62%
Nark.brott/varusmuggl.	25 - 44 år	Fängelse medel	Endast frivård	57	61%
Nark.brott/varusmuggl.	25 - 44 år	Skyddstillsyn	Frihetsberöv. påföljd	51	59%
Tillgreppsbrott	25 - 44 år	Fängelse kort	Endast frivård	52	54%
Tillgreppsbrott	25 - 44 år	Fängelse kort	Ingen belastning	51	47%
Tillgreppsbrott	25 - 44 år	Skyddstillsyn	Endast frivård	256	47%
Tillgreppsbrott	25 - 44 år	Skyddstillsyn	Ingen belastning	498	40%
Nark.brott/varusmuggl.	25 - 44 år	Skyddstillsyn	Endast frivård	80	39%
Tillgreppsbrott	25 - 44 år	Fängelse medel	Ingen belastning	74	36%
Tillgreppsbrott	< 25 år	Skyddstillsyn	Ingen belastning	349	35%
Nark.brott/varusmuggl.	25 - 44 år	Skyddstillsyn	Ingen belastning	184	32%
Tillgreppsbrott	45 år >	Skyddstillsyn	Ingen belastning	100	28%
Våldsbrott	25 - 44 år	Skyddstillsyn	Endast frivård	56	27%
Våldsbrott	25 - 44 år	Skyddstillsyn	Ingen belastning	162	24%
Nark.brott/varusmuggl.	< 25 år	Skyddstillsyn	Ingen belastning	110	24%
Nark.brott/varusmuggl.	25 - 44 år	Fängelse medel	Ingen belastning	81	22%
Rattfylleri, även grovt	25 - 44 år	Skyddstillsyn	Endast frivård	53	21%
Våldsbrott	< 25 år	Skyddstillsyn	Ingen belastning	120	19%
Rattfylleri, även grovt	25 - 44 år	Skyddstillsyn	Ingen belastning	366	8%
Våldsbrott	45 år >	Skyddstillsyn	Ingen belastning	54	7%
Nark.brott/varusmuggl.	25 - 44 år	Fängelse lång	Ingen belastning	85	7%
Rattfylleri, även grovt	25 - 44 år	Fängelse kort	Ingen belastning	311	6%
Rattfylleri, även grovt	25 - 44 år	Kontraktsvård	Ingen belastning	190	6%
Rattfylleri, även grovt	45 år >	IÖV	Ingen belastning	225	4%
Rattfylleri, även grovt	45 år >	Skyddstillsyn	Ingen belastning	278	4%
Rattfylleri, även grovt	45 år >	Kontraktsvård	Ingen belastning	231	3%
Rattfylleri, även grovt	25 - 44 år	IÖV	Ingen belastning	271	3%
Rattfylleri, även grovt	45 år >	Fängelse kort	Ingen belastning	223	2%

Kapitel 11

Brott i första återfallsdomen för de som återfaller inom tre år

I rapporten har återfall hittills redovisats utan att beskriva vilka brott klienterna dömts för i återfallsdomarna. Av kapitel 11 och 12 framgår översiktligt om samma brottstyper upprepas vid återfall eller om andra brottstyper förekommer. I avsnitten 11.1 och 11.2 redovisas återfallen fördelade på

- hur stor andel som döms för *samma huvudbrott i första återfallsdomen* som i grunddomen (den dom som ligger till grund för aktuell verkställighet),
- hur stor andel som döms för brott *inom samma kategori av brott (men ej som huvudbrott)* som i grunddomen,
- hur stor andel som döms endast *för brott av andra typer* än huvudbrottet i grunddomen.

Syftet är att redovisa i vilken mån ett brottsmönster upprepas i den första återfallsdomen och vilka skillnader som föreligger mellan dömda för olika typer av brott.

Redovisningen omfattar endast de största påföljdskategorierna; fängelse och skyddstillsyn och avser startåren 1994 - 1999. Endast de brott som förekommer i *första återfallsdomen* inom den tre-åriga uppföljningsperioden visas (vissa personer döms senare flera gånger under uppföljningstiden, se kapitel 12).

11.1 Fängelse

Återfall i samma brottstyp varierar starkt med utgångspunkt från de olika huvudbrotten. Dömda för tillgreppsbrott utmärker sig dels för att ha ett högt återfall, dels för att på nytt återfalla i samma brottstyp i hög omfattning. Det lägsta totala återfallet finns bland de dömda för sexualbrott, varav en mycket liten andel på nytt döms för samma typ av brott. Bland de dömda för rån återfaller hälften, men ytterst få döms på nytt för rån.

När det gäller dömda med huvudbrottet våldsbrott är det genomsnittliga återfallet inom tre år totalt 37 procent för de som frigavs från anstalt. Cirka 14 procent dömdes på nytt med samma huvudbrott¹ i första återfallsdomen. Ytterligare 2 procent dömdes med annat huvudbrott i återfallsdomen men ett våldsbrott fanns med bland åtalspunkterna (benämns i fortsättningen förekomstbrott). Övriga 21 procent som återföll dömdes enbart för andra brottstyper.

Vid sexualbrott är återfallet totalt 13 procent. Brottskategorin består varje år av relativt få klienter (cirka 200 - 250). I genomsnitt återfaller 3 procent med samma huvudbrott och 0,4 procent med sexualbrott som förekomstbrott. Övriga 10 procent återfaller endast i andra brottstyper i den första återfallsdomen.

¹ Med "samma huvudbrott" avses här brott inom brottstypen. Hänsyn har inte tagits till allvarlighetsgrad, t.ex. om brottet är grov misshandel eller misshandel.

Tillgreppsbrott omfattar ett stort antal dömda, cirka 2 500 personer årligen. Totalt återfaller 75 procent. Av dessa återfaller 45 procent med samma huvudbrott och ytterligare 11 procent med tillgrepp som förekomstbrott i första återfallsdomen. Cirka 19 procent döms för enbart andra brott.

I genomsnitt frigavs drygt 300 intagna varje år som var dömda med rån som huvudbrott. Av dessa återföll 4 procent med samma huvudbrott och ytterligare 0,6 procent med rån som förekomstbrott. Hela 44 procent döms således för andra brottstyper. Det totala återfallet var 48 procent.

Rattfylleri omfattar under dessa 5 år sammanlagt 12 500 frigivningar från anstalt. Tillämpningen av fängelse har minskat radikalt och under 1999 frigavs cirka 1 200 personer jämfört med tidigare cirka 3 000 årligen. Återfallet i gruppen är totalt 22 procent. Återfall med huvudbrottet rattfylleri i första återfallsdomen svarar för 8 procent och som förekomstbrott 4 procent. Tio procent återfaller således i andra brott.

Narkotikabrott och varusmuggling var huvudbrott för närmare 1 200 frigivna varje år. I genomsnitt återfaller 48 procent av samtliga. För samma huvudbrott döms på nytt 19 procent. Narkotika som förekomstbrott omfattar ytterligare 13 procent. Övriga 16 procent dömdes för andra brott.

Diagram 11.1. Brott i första återfallsdomen för de som återfaller inom tre år – frigivna från fängelse 1994 – 1999, medelåterfall, fördelning efter huvudbrott i grunddom

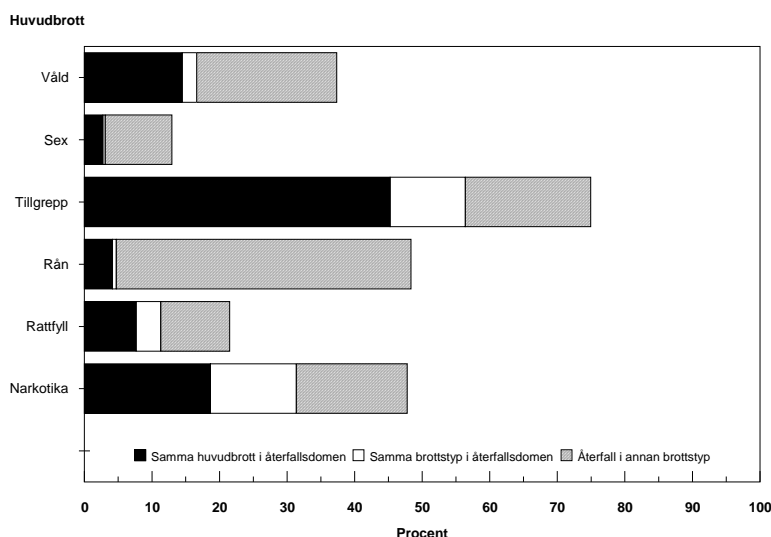

I diagrammen nedan visas återfall i samma brottstyp m.m., ytterligare fördelat på tidigare belastning samt startår för frigivning. Tydliga skillnader framkommer mellan delgrupperna. I bilaga 2, tabell 2 finns sifferunderlaget till diagrammen.

Diagram 11.1:a - f. Brott i första återfallsdomen för de som återfaller inom tre år - frigivna från fängelse 1994 - 1999

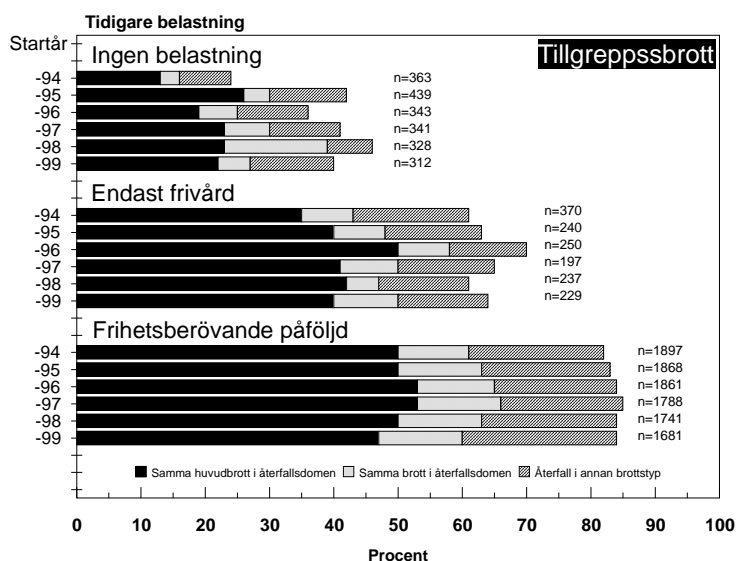
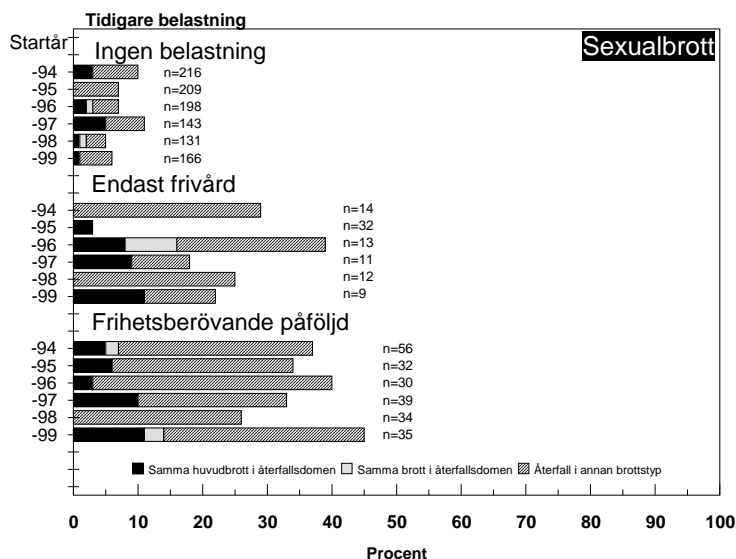
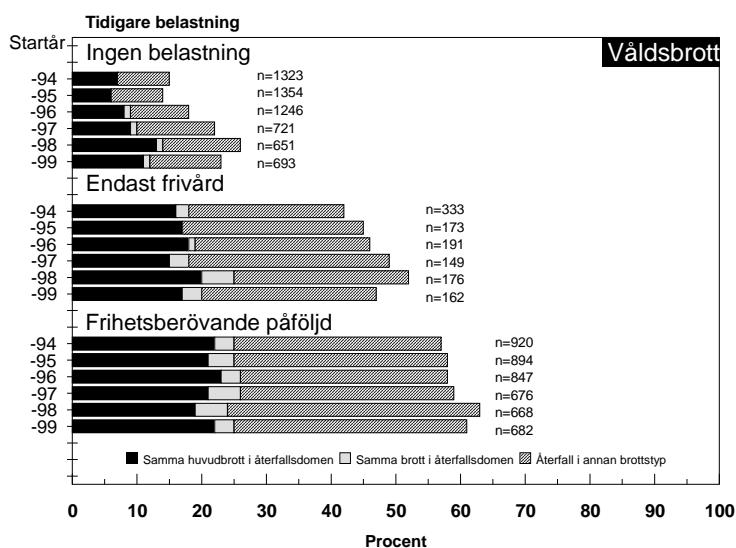

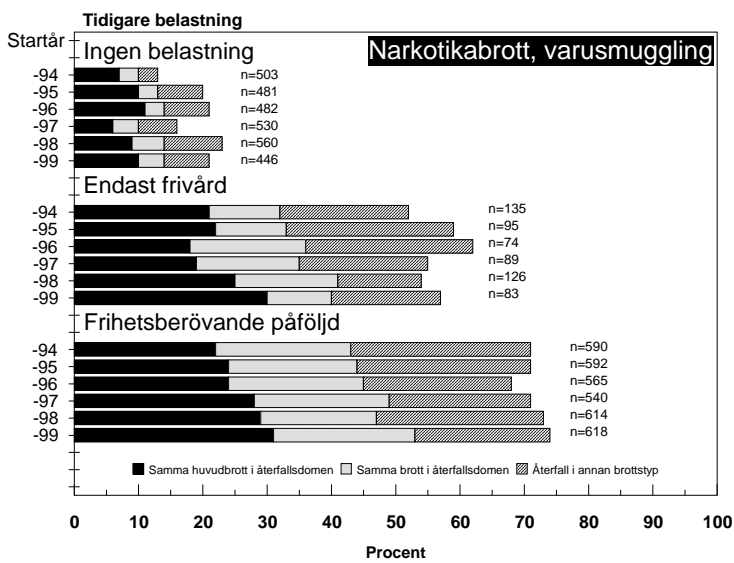
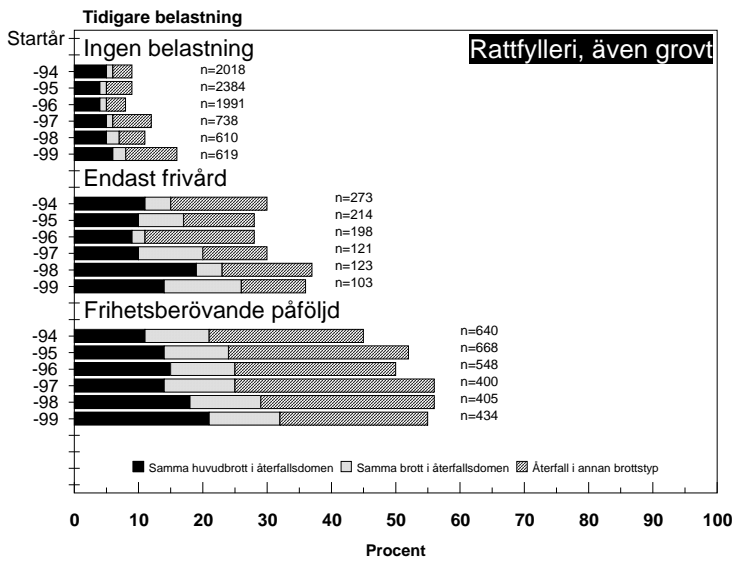
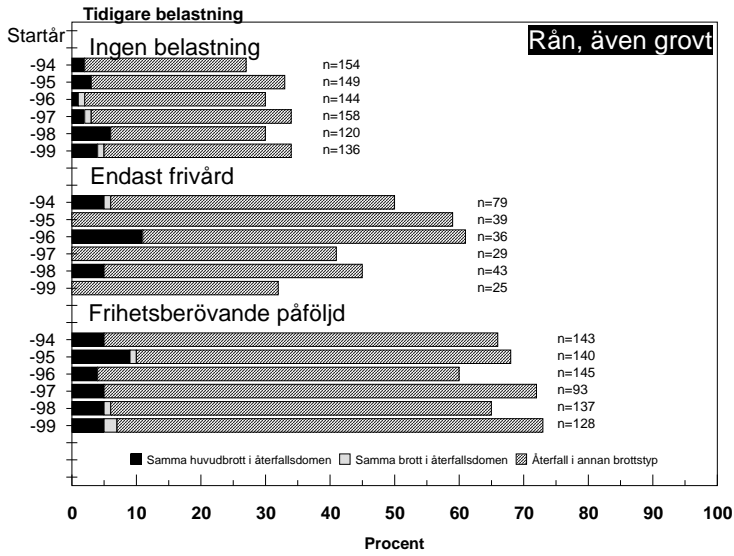

11.2 Skyddstillsyn

Vid våldsbrott är återfallet totalt 35 procent. Gruppen består årligen av cirka 800 dömda. För samma huvudbrott vid återfallet dömdes på nytt 14 procent. Ytterligare 2 procent dömdes med annat huvudbrott i första återfallsdomen men ett våldsbrott fanns med som förekomstbrott. Övriga 19 procent som återföll dömdes enbart för andra brottstyper.

Vid sexualbrott är återfallet totalt 16 procent. Brottskategorin består endast av cirka 60 personer årligen, varav 6 procent återfaller med samma huvudbrott och 2 procent med sexualbrott som förekomstbrott. Övriga återföll endast i andra brottstyper.

Tillgreppsbrott är den största kategorin dömda till påföljden skyddstillsyn och omfattar cirka 1 600 klienter årligen. Totalt återfaller 51 procent. Av dessa återfaller 28 procent med samma huvudbrott i första återfallsdomen och ytterligare 7 procent med tillgrepp som förekomstbrott. Knappt 16 procent döms för enbart andra brott.

Runt 40 personer döms årligen med rån som huvudbrott. Knappt 4 procent återföll med samma huvudbrott. En procent har på nytt återfallit med rån som förekomstbrott. Hela 43 procent dömdes således för andra brottstyper av det totala återfallet på 48 procent.

Antalet som dömts till skyddstillsyn för rattfylleri har minskat från över 800 personer 1994 till drygt 500 personer 1999. Återfallet i gruppen är totalt 16 procent. Återfall med huvudbrottet rattfylleri i första återfallsdom svarar för 6 procent och som förekomstbrott 2 procent. Drygt 8 procent återfaller således i andra brott.

Narkotikabrott och varusmuggling var huvudbrott för cirka 300 personer varje år. Totalt återföll 46 procent. För samma huvudbrott dömdes på nytt 15 procent. Narkotika som förekomstbrott omfattade ytterligare 12 procent. Övriga 19 procent dömdes för andra brott.

Diagram 11.2. Brott i första återfallsdomen för de som återfaller inom tre år – dömda till skyddstillsyn 1994 – 1999, medelåterfall, fördelning efter huvudbrott i grunddom

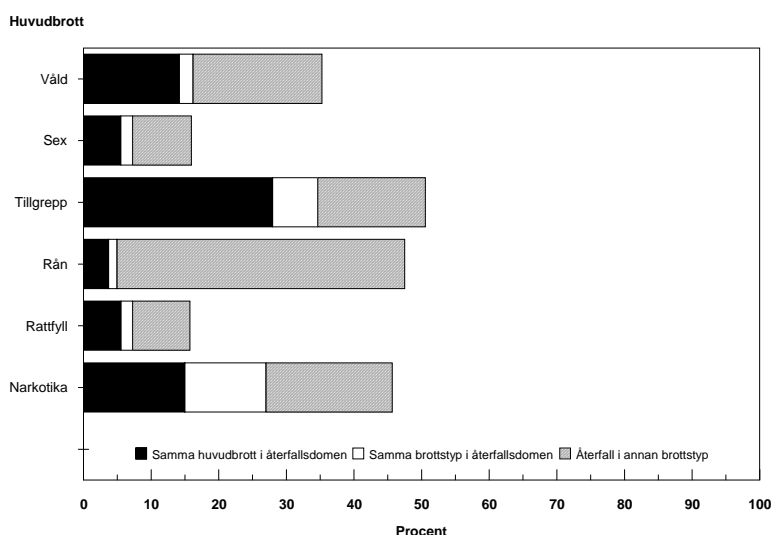

I diagrammen som följer visas återfall i samma brottstyp m.m., ytterligare fördelat på tidigare belastning samt startår för skyddstillsynen. Tydliga skillnader framkommer mellan delgrupperna. I bilaga 2 tabell 3 finns sifferunderlaget till diagrammen.

Diagram 11.2:a - f. Brott i första återfallsdomen för de som återfaller inom tre år - dömda till skyddstillsyn 1994 - 1999

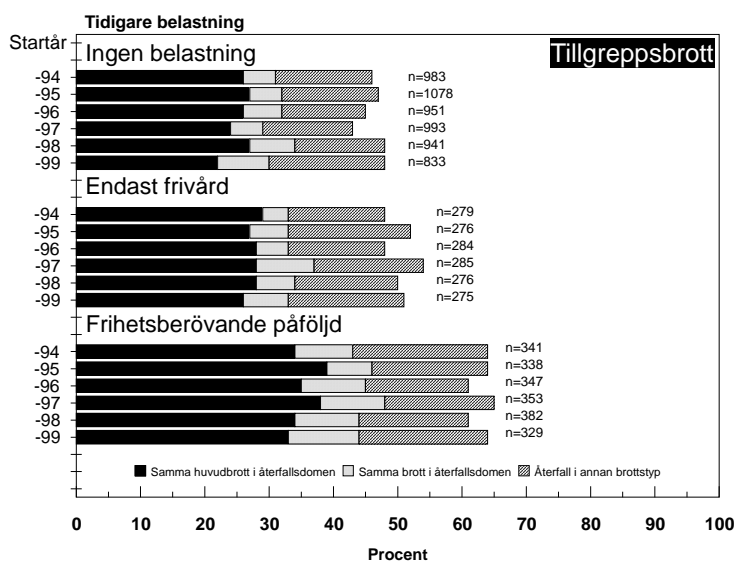
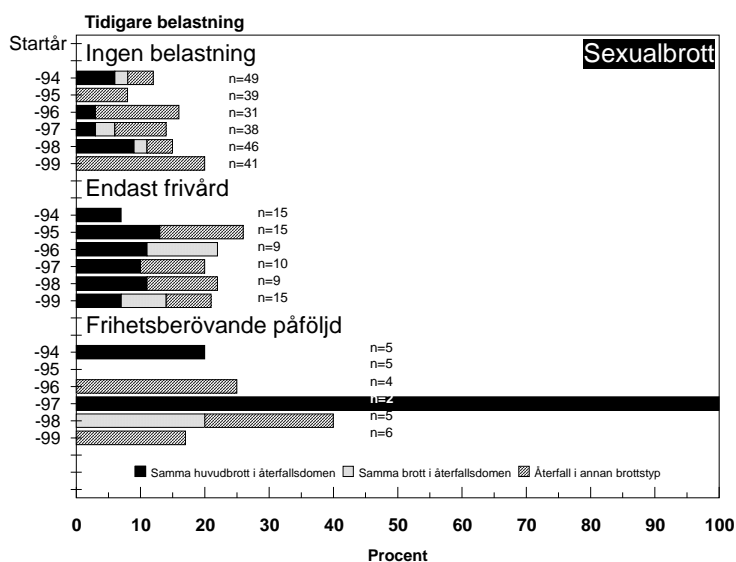
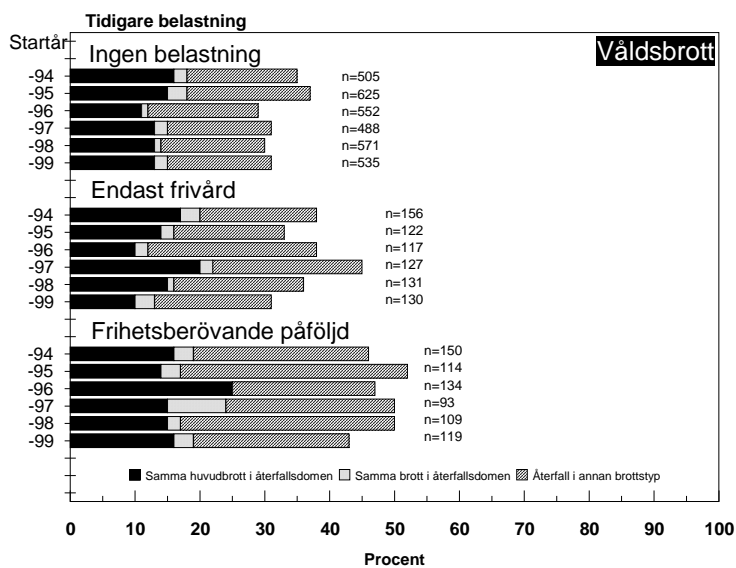

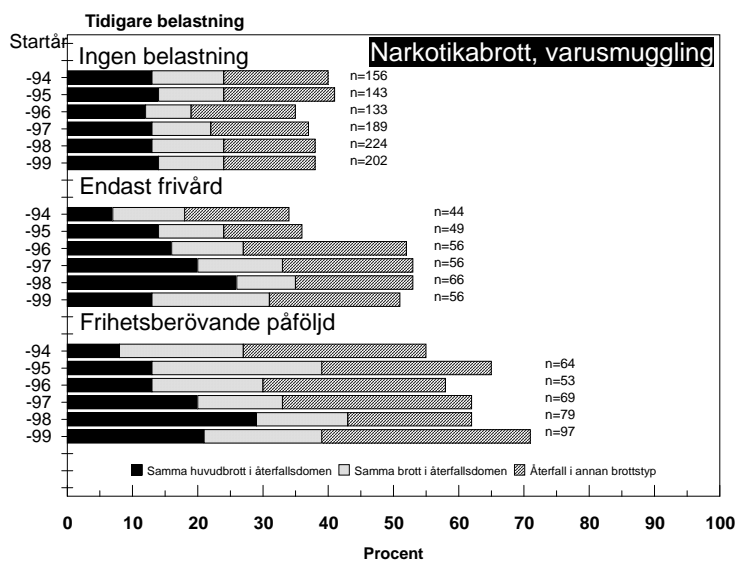
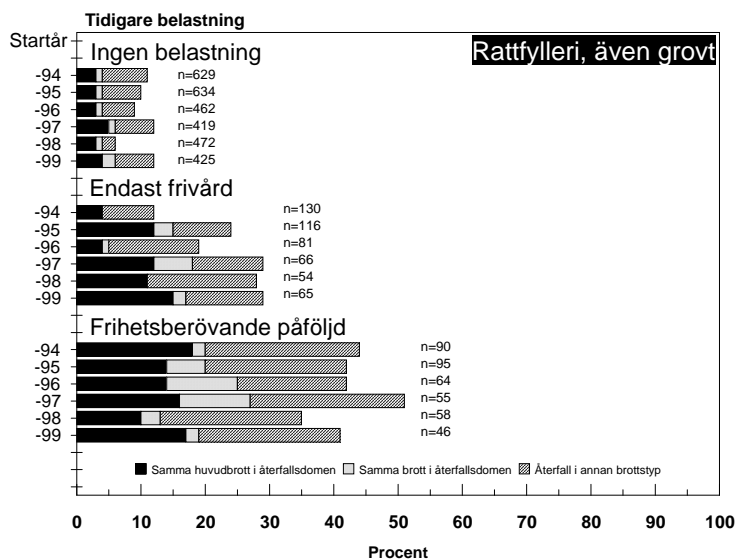
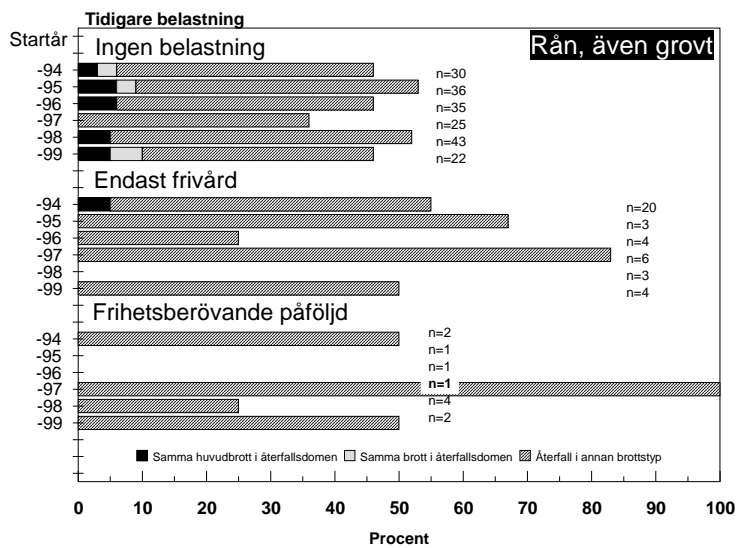

Kapitel 12

Återfall i samma brottstyp inom tre år

Av kapitel 11 har framgått hur många av de som frigavs från fängelse respektive påbörjade skyddstillsyn som i den första återfallsdomen dömdes för samma typ av brott som i grunddomen. Här redovisas, *sammanräknat för samtliga påföljder*

- *om samma brottstyper* som huvudbrottet i grunddomen (den dom som låg till grund för aktuell verkställighet) *upprepas i någon dom* under den treåriga uppföljningsperioden,
- *hur många brott* (åtalspunkter) av samma brottstyp som förekommer i samtliga nya domar under uppföljningstiden,
- fördelat på respektive brottstyp och den dömdes tidigare belastning.

Syftet är att redovisa i vilken mån ett brottsmönster överhuvudtaget upprepas under en treårsperiod och vilka skillnader som föreligger mellan dömda för olika typer av brott.

Redovisningen avser startåren 1997 – 1999. För att förenkla framställningen och få volym i underlaget har dömda till alla påföljder sammanräknats, dvs. de som frigavs från fängelse 1997 -1999 samt de som påbörjade frivård och intensivövervakning under dessa år.

I tabell 12.1 har återfallen rangordnats efter den typ av huvudbrott i grunddomen som under tre års uppföljning återkommer mest frekvent i samma typ av brott. De klienter som var dömda med tillgreppsbrott som allvarligaste brott återfaller till 53 procent i nya tillgreppsbrott. Ytterligare 12 procent återfaller, men enbart i andra brott, vilket medför ett totalt återfall om 65 procent.

Därefter kommer narkotikabrott, där 37 procent av alla som hade ett sådant huvudbrott i grunddomen på nytt döms för nya narkotikabrott inom tre år.

När det gäller huvudbrottet rån gäller det omvända, dvs. få återfaller med detta som upprepat brott. En stor andel, 40 procent döms däremot för andra brottstyper till ny kriminalvård.

Tabell 12.1. Återfall i samma eller annan brottstyp inom tre år, sammanräknad population för alla påföljder 1997-1999

Huvudbrott i grunddom	Antal klienter	Återfall i brott av		Totalt återfall
		samma typ	annan typ	
Tillgreppsbrott	13 228	53%	12%	65%
Narkotikabrott, inkl varusmuggling	5 442	37%	10%	17%
Våldsbrott	10 409	16%	18%	34%
Rattfylleri	13 170	10%	7%	17%
Rån, inkl grovt rån	1 239	8%	40%	48%
Sexualbrott	846	4%	10%	14%

I diagrammen 12:a – c redovisas återfall i samma brottstyp på ett mer finfördelat sätt. Varje diagram omfattar en belastningskategori. Diagram 12:a visar återfall för de som inte tidigare varit dömda till kriminalvård (obelastade), 12:b de som förut varit dömda till frivård och 12:c visar återfall för de som tidigare suttit i fängelse. Dessutom redovisas hur många nya brott som klienterna är dömda för inom samma typ som det ursprungliga huvudbrottet.

Diagrammen visar på stora skillnader mellan olika brott och olika belastningskategorier. Ett fullständigt sifferunderlag till diagrammen finns i bilaga 2, tabell 10. Här ges några exempel från diagrammen.

Klienter som i grunddomen var dömda för tillgreppsbrott återfaller mest i samma typ av brott, oavsett tidigare belastning. Av de tidigare obelastade (diagram 12:a) dömdes under uppföljningstiden 9 procent av gruppen för 6 eller fler nya tillgreppsbrott. Ytterligare 8 procent dömdes för 3 - 5 nya tillgreppsbrott och ytterligare 15 procent för upp till 2 sådana brott. Sammanräknat dömdes 32 procent för nya tillgreppsbrott och dessutom 12 procent för enbart andra brott, alltså totalt 45 procent fick ny kriminalvårdspåföljd. Av den grupp som före aktuell verkställighet var belastade med fängelsevistelse (diagram 12:c) återföll hela 80 procent. Cirka 70 procent var dömda för nya tillgreppsbrott; 28 procent 6 eller fler, 20 procent 3 - 5 och 20 procent högst 2 sådana brott.

Bilden ser annorlunda ut vid huvudbrottet rån. Av de tidigare obelastade (diagram 12:a) dömdes 5 procent för nya rån (ingen hade gjort sex eller fler nya rån). Av de med tidigare frivård (diagram 12:b) dömdes 5 procent för nya rån och av de med tidigare fängelsebelastning (diagram 12:c) 11 procent. Det sammanlagda återfallet, beroende på att andra brottstyper begåtts var dock hela 70 procent för rånare med tidigare fängelsebelastning.

Diagram 12:a - c. Samtliga påföljder 1997 – 1999, andel återfall, antal brott av samma brottstyp inom tre år, fördelat efter tidigare belastning

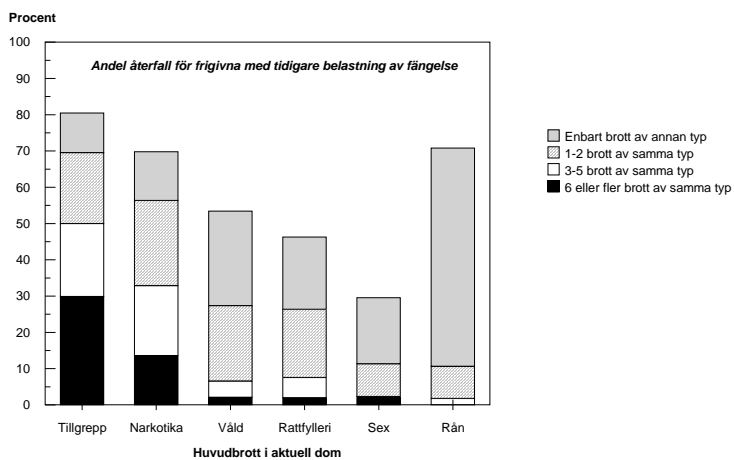
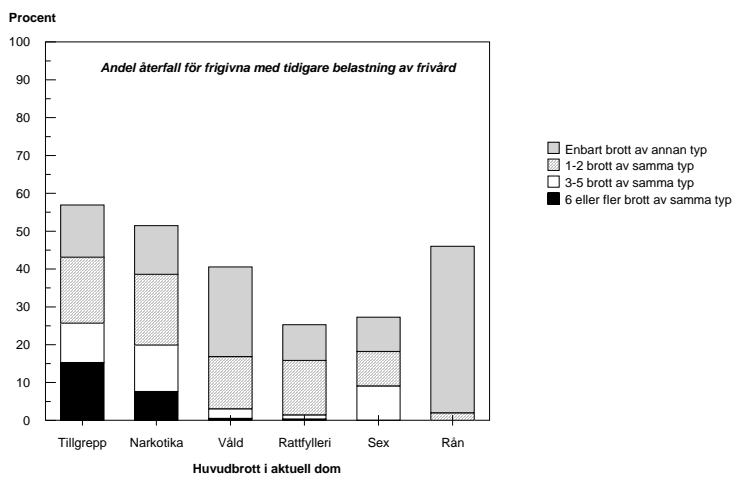
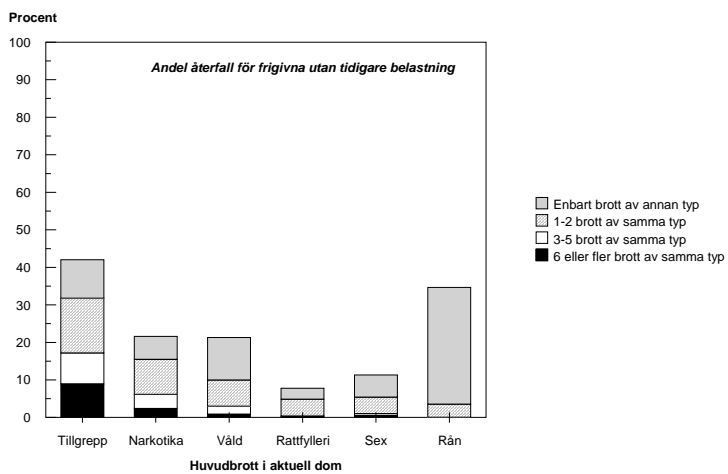

Kapitel 13

Tid till återkomst i ny kriminalvård

Återfall enligt huvuddefinitionen i denna undersökning är att en klient genom ny lagakraftvunnen dom dömts till kriminalvård inom ett visst tidsintervall från ett angivet startdatum. I kapitel 9 till 12 har återfallet redovisats enligt denna definition för 1994 - 1999 års population med en uppföljningstid av tre år.

Nedan visas ett antal diagram för olika riskgrupper med avsikt att belysa hur lång tid som förflyter innan *ny verkställighet* av påföljd inleds. Begreppet *tid till återkomst* visar således beträffande de som frigivits från fängelse, hur lång tid som gick mellan frigivningsdatum fram till att ny kriminalvård reellt påbörjades i form av *nytt fängelsestraff eller påbörjad frivård*. För dömda till skyddstillsyn är motsvarande tiden mellan tidpunkten för övervakningens början i grunddomen till dess att klienten börjar avtjäna nytt fängelsestraff eller ny frivård.

Antalet personer under startåren 1994 - 1999 har sammanräknats till en gemensam population. Återfallet som redovisas blir därmed ett medelvärde för de sex startåren. Beräkningsbasen blir därmed närmare 115 000 frigivningar eller påbörjade verkställigheter i frivård.

13.1 Fängelse

Diagrammen nedan visar att tiden mellan frigivningen och tiden för ny påbörjad verkställighet varierar, såväl med olika huvudbrott som med klientens tidigare belastning. Mönstret följer tidigare redovisning, dvs. tillgreppsbrott, rån och narkotikabrott som generellt har de högsta återfallen, är också de brottstyper där återfall och återkomst i ny kriminalvård sker snabbast. Generellt sker återkomst till kriminalvård snabbare ju mer belastning klienten har i bakgrunden.

Några exempel:

Av *tillgreppsbrottslingarna* återkommer (inom tre år)

- 35 procent av de obelastade,
- 60 procent av de belastade av frivård,
- 81 procent av dem som tidigare suttit i fängelse.

Av de obelastade tillgreppsbrottslingarna var

- 10 procent tillbaka inom 6 månader,
- 18 procent tillbaka inom ett år.

Av de frivårdsbelastade tillgreppsbrotslingarna var

- 19 procent tillbaka inom sex månader,
- 34 procent tillbaka inom ett år.

Av de fängelsebelastade tillgreppsbrotslingarna var

- 34 procent tillbaka inom sex månader,
- 56 procent tillbaka inom ett år.

Återfall i brott och ny dom för dessa brott kommer således mycket snabbt efter avtjänat straff för vissa grupper av dömda. För andra brottstyper är kurvan över tid till återkomst mer utplanad. Sifferunderlag till de följande diagrammen återfinns i bilaga 2 tabellerna 4, 5 och 6.

Diagram 13.1:a - f. Tid till återkomst i ny kriminalvård - frigivna från fängelse 1994 - 1999

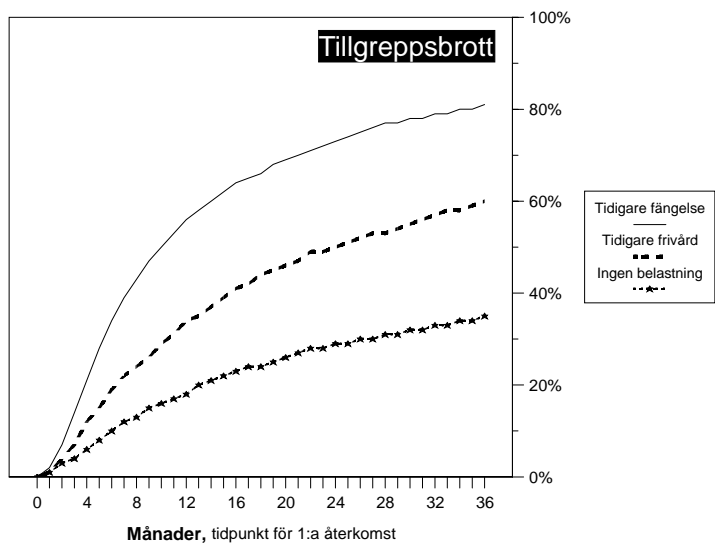
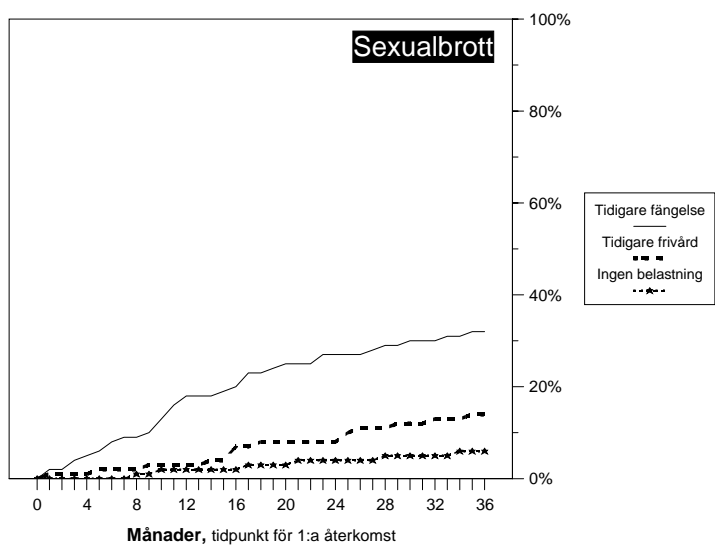
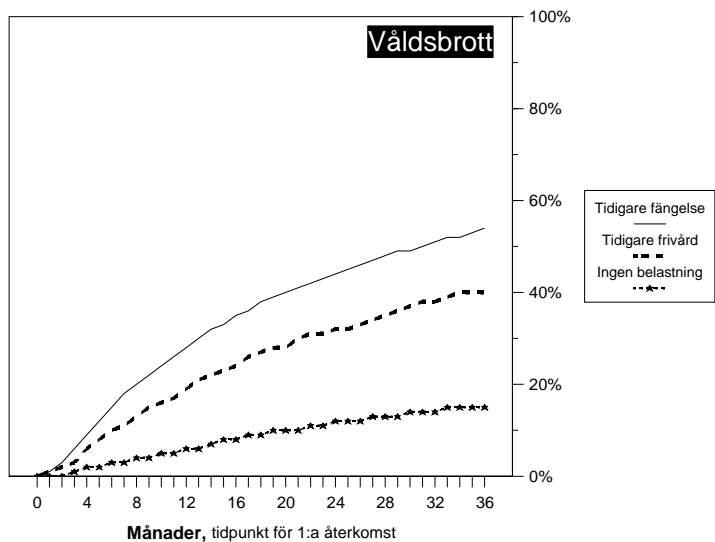

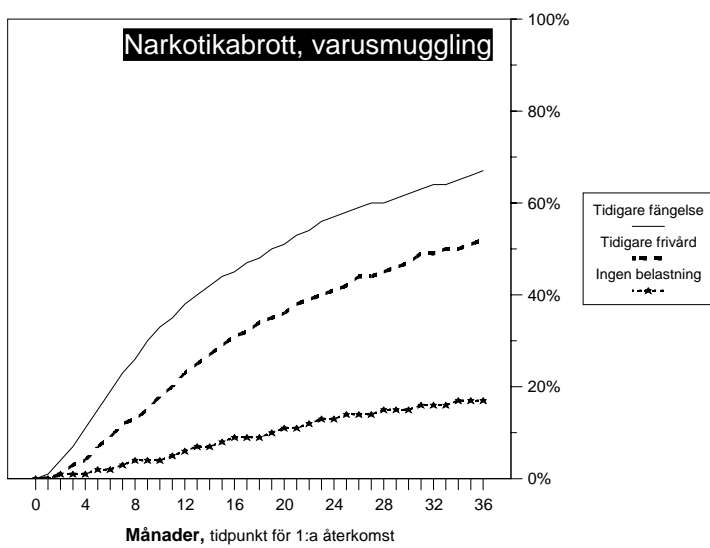
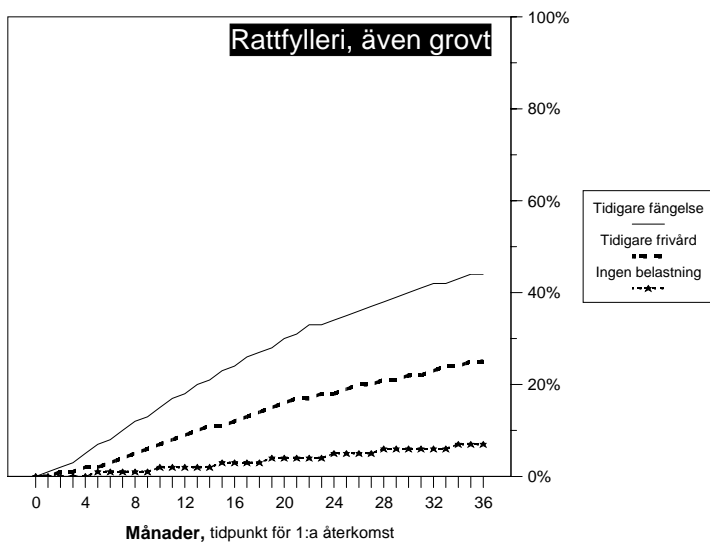
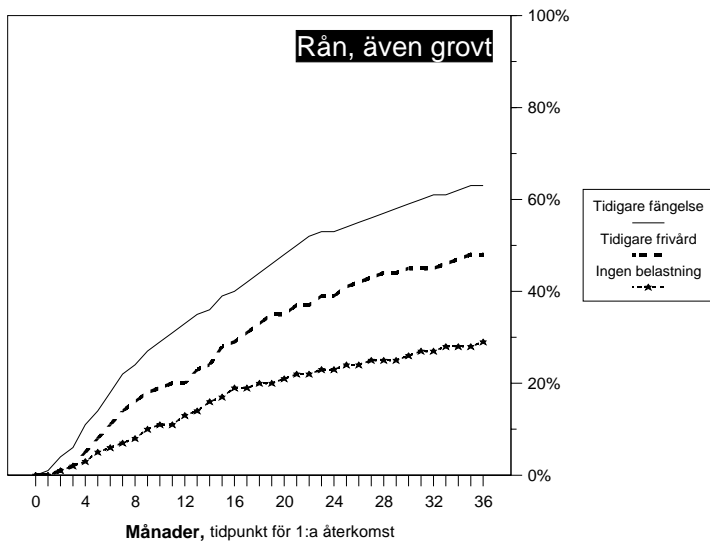

13.2 Skyddstillsyn

Diagrammen nedan visar tiden mellan påbörjad skyddstillsyn 1994 - 1999 och tiden för ny påbörjad verkställighet. Som efter fängelse varierar tiden till återkomst såväl med olika huvudbrott som med klientens tidigare belastning. Även vid skyddstillsyn följer mönstret tidigare redovisning, dvs. tillgreppsbrott, rån och narkotikabrott som generellt har de högsta återfallen är också de brottstyper där återfall och återkomst i ny kriminalvård sker snabbast. Generellt sker återkomst till kriminalvård snabbare ju mer belastning klienten har i bakgrunden. Kurvorna över tid till återkomst är mer oregelbundna beträffande skyddstillsyn. Den största förklaringen till detta är att vissa delgrupper är få till antalet, varför enstaka återfall kan ge stora utslag procentuellt. För sifferunderlag hänvisas till bilaga 2, tabellerna 7, 8 och 9.

Några exempel:

Av *tillgreppsbrottslingarna* återkommer (inom tre år)

- 43 procent av de obelastade,
- 46 procent av de belastade av frivård,
- 59 procent av dem som tidigare suttit i fängelse.

Av de obelastade *tillgreppsbrottslingarna* var

- 9 procent tillbaka inom 6 månader,
- 21 procent tillbaka inom ett år.

Av de frivårdsbelastade *tillgreppsbrottslingarna* var

- 9 procent tillbaka inom sex månader,
- 21 procent tillbaka inom ett år.

Av de fängelsebelastade *tillgreppsbrottslingarna* var

- 12 procent tillbaka inom sex månader,
- 28 procent tillbaka inom ett år.

Återfall i brott och ny dom för dessa brott kommer således ganska snabbt efter att övervakning efter dom till skyddstillsyn inletts för vissa grupper av dömda. För andra brottstyper är kurvan över tid till återkomst mer utplanad.

Diagram 13.2:a - f. Tid till återkomst i ny kriminalvård - klienter som påbörjat skyddstillsyn 1994 - 1999

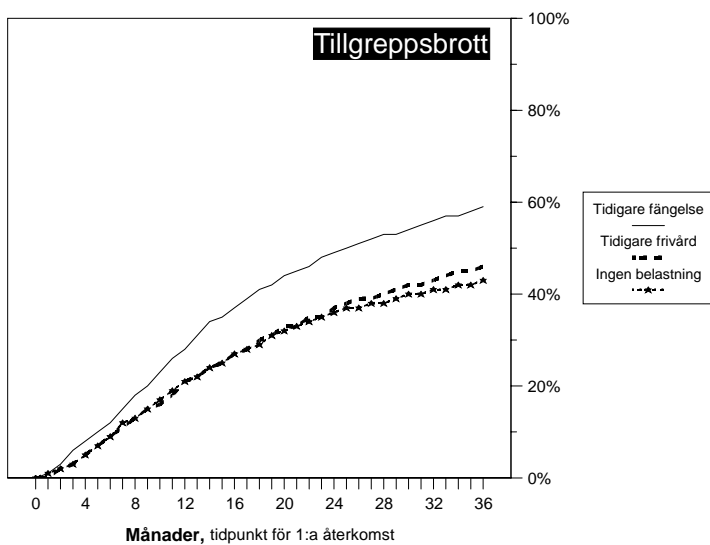
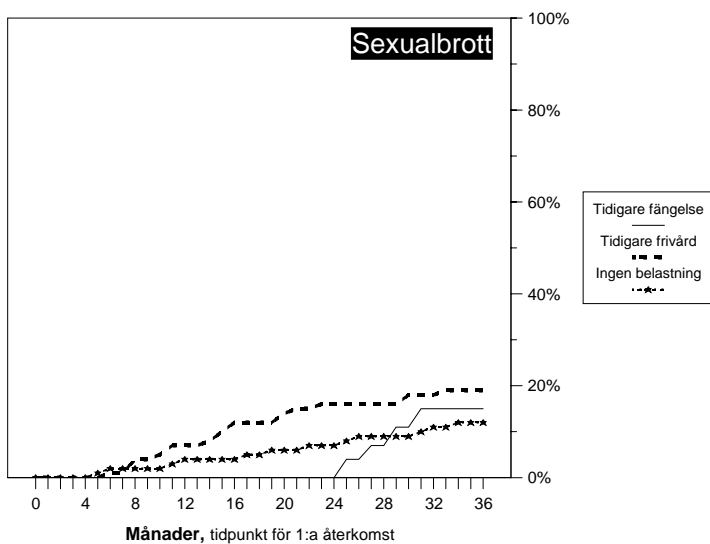
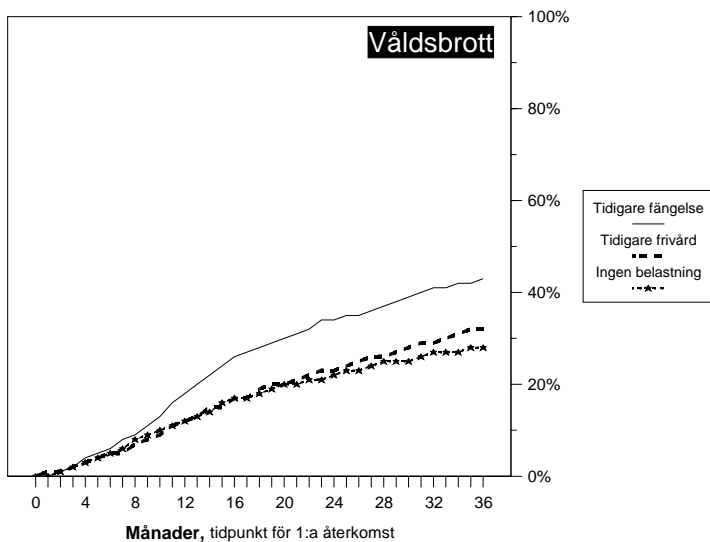

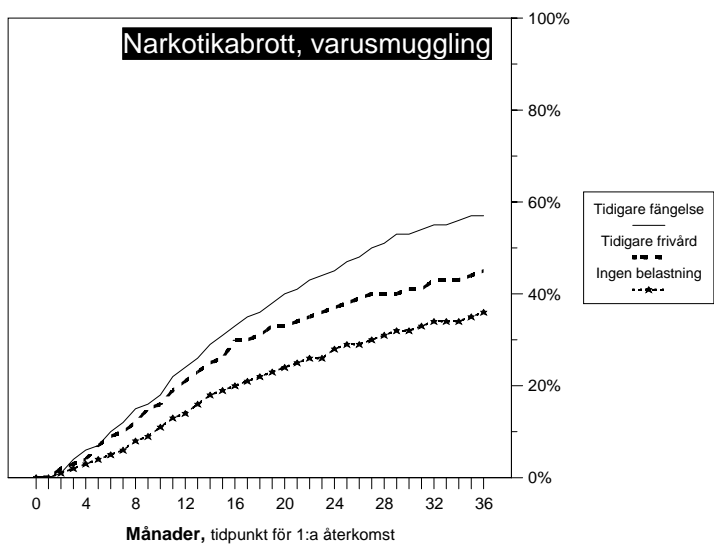
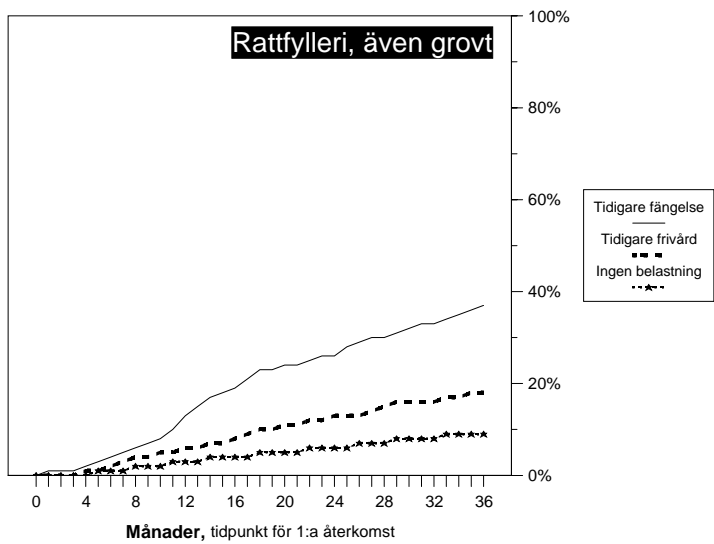
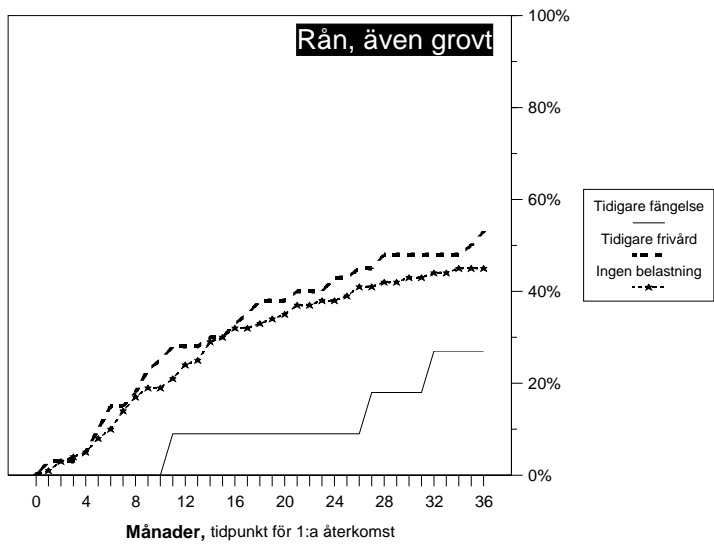

Käll- och referensförteckning

Ahlberg, J och Knutsson, J (1988): Upptäcktsrisken. BRÅ-Forskning 1988:1. Brottsförebyggande rådet. Stockholm.

Ahlberg, J och Knutsson, J (1987): Varför varierar upplklaringsprocenten? BRÅ-forskning 1987:1, Brottsförebyggande rådet. Stockholm.

Ahlberg, J (1998): Samtliga brott. I: Ahlberg, J (red.): Brottsutvecklingen 1995-1997. BRÅ-rapport 1998:1, Brottsförebyggande rådet. Stockholm.

Andersson, T och Palm, J (1999): Intensivövervakning med elektronisk kontroll. En utvärdering av 1997 och 1998 års riksomfattande verksamhet. Brå-rapport 1999:4. Brottsförebyggande rådet. Stockholm.

Andersson, T och Alexandersson, L (1994): Samhällstjänst som alternativ till fängelse. Utvärdering av 1990-1992 års försöksverksamhet. Brå PM 1994:3. Brottsförebyggande rådet. Stockholm.

Bishop, N och Krantz, L (1987): Hur kriminella är rattfyllerister? En granskning av kriminalitet och återfall bland fängelsedömda trafiknykterhetsbrottslingar. Kriminalvårdsstyrelsen. Rapport 1987:2. Norrköping.

BRÅ (1998): Kriminalstatistik 1997. Brottsförebyggande rådet. Sveriges officiella statistik. Stockholm.

Bremberg, G (u.å.): Bearbetade tabeller ur rättsstatistiken. (Opublicerat, beställning av Kriminalvårdsstyrelsen). Brottsförebyggande rådet. Stockholm.

Engman, K och Gustavsson, J (1991): Återfall efter skyddstillsyn. Kriminalvårdsstyrelsen. Rapport 1991:1. Norrköping.

Gustavsson, J och Krantz, L (1990): Villkorligt frigivna 1983 och 1986 - uppföljning med avseende på återfall. Kriminalvårdsstyrelsen. Rapport 1990:3. Norrköping.

Krantz, L, Lindsten, K och Ahlström, M (2000): Åter avsändaren - om återfall och återfallsproblematik i kriminalvården. Kriminalvårdsstyrelsen. Norrköping.

Kristoffersen, R (1997): Kriminalitetsutviklingen i Norge i nittiårene - Øker kriminaliteten? og Tilbakefall til ny kriminalitet, med fokus på kriminalomsorgen - Hva kan statistikken fortelle oss? Dokumentation&Debatt. KRUS. Kriminalomsorgens utdanningscenter, nr 1/97. Norge.

Kriminalomsorgens statistik 1998. Justitieministeriet. Direktoratet for kriminalomsorgen. København 1999.

KVS (1998): What Works. Rapport från ett seminarium, november 1997. Kriminalvårdsstyrelsen. Norrköping.

Muilu, M-L (1999): Yhdyskuntapalveluun tuomittujen uusintarikollisuus. Oikeusministeriön vankeinhoito-osaston julkaisuja, 2/1999. Helsinki.

Olsson, M (red.)(1998): Konsten att läsa statistik om brott och brottslingar. Brottsförebyggande rådet. Stockholm.

SCB (1992): Rättsstatistisk årsbok 1992. Statistiska centralbyrån. Sveriges officiella statistik. Stockholm.

Sefbom, A (1999): Rattfylleriprogrammet i Stockholm - aktiva processer i ett ettårigt öppenvårdsprogram för rattfyllerister. Kriminalvårdsstyrelsen. Norrköping.

Sterzel, G (1998): Studier rörande påföljdspraxis m.m. Jure. Stockholm.

von Hofer, H och Thorsson, U (1991): Återfall i brott, 1973-1985 - En översikt. Statistiska centralbyrån. Promemoria 1991:2. Stockholm.

von Hofer, H (1985): Brott och straff i Sverige. Historisk kriminalstatistik 1750-1984. Urval nummer 18. Skriftserie utgiven av Statistiska centralbyrån. Stockholm.

Bilaga 1

Begrepp och definitioner

BrB - Brottsbalken.

CKVR - Centrala kriminalvårdsregistret.

Domvilla - Dom som vunnit laga kraft ska efter klagan av den vars rätt domen rör på grund av domvilla undanröjas..... om det i rättegången förekommit något grovt rättegångsfel som kan antas ha inverkat på målets utgång (RB 59:1).

Fängelse (BrB 26) - Fängelse utdöms på viss tid beroende på vilka straffidsgränser som är stadgade för brottet. Kortaste tid är 14 dagar och längsta tid 10 år (under speciella omständigheter längre) eller livstid.

Förekomstbrott - Om en lagföring (dom) innehåller flera brott anges ett brott som det allvarligaste (huvudbrottet, se nedan). Övriga brottsrubriceringar benämns i denna rapport som förekomstbrott.

Huvudbrott - Om en lagföring avser flera brott av varierade svårighetsgrad redovisas som huvudbrott det brott som har det strängaste straffet i straffskalan. Om fler än ett brott har samma straffskala slumpas ett av dessa som huvudbrott.

Huvudbrottsindelning - I denna rapport används följande indelning av huvudbrott.

Våldsbrott	3 och 4 kap. BrB
Sexualbrott	6 kap. BrB
Tillgreppsbrott	8 kap. BrB, ej 5 och 6 §§
Rån, även grovt	8 kap. BrB, 5 och 6 §§
Bedrägeri, förskingring, borgenärsbrott	9, 10 och 11 kap. BrB
Brott mot allmänhet och stat	13, 14, 15, 16, 17, 18, 19, 20, 21 kap BrB
Trafikbrott, ej rattfylleri	SFS 1951:649, ej 4 och 4a §§
Rattfylleri, även grovt	SFS 1951:649, 4 och 4a §§
Narkotikabrott/Smuggling	SFS 1968:64, 1960:418, 2000:1225
Brott mot värnpliktslagen / lagen om vapenfri tjänst/lagen om totalförsvarsplikt	SFS 1941:967, 1996:413, 1994:1809

Intensivövervakning - Försöksverksamhet med intensivövervakning med elektronisk kontroll (SFS 1994:541) pågick fr. o. m. 1 augusti 1994 under en tidsperiod om två år vid sex frivårdsmyndigheter. Försöksverksamheten utökades från och med 1 januari 1997 till att avse hela landet. Samtidigt utökades möjlighet till att avse fängelse tre månader från fängelse två månader. Intensivövervakning är ett sätt att verkställa ett utdömt fängelsestraff om högst tre månader utanför anstalt. I intensivövervakningen ingår ett förbud för den dömda att vistas utanför bostaden annat än på särskilt angivna tider och för bestämda ändamål som förvärvsarbete, utbildning, vård, nödvändiga inköp och liknande. Efterlevnaden av förbudet kontrolleras med hjälp av elektroniska hjälpmedel.

Kontraktsvård - Skyddstillsyn med särskild behandlingsplan (BrB 28:6a) - Kontraktsvård är en form av skyddstillsyn, där domstolen föreskriver att den dömda ska följa en särskild behandlingsplan. Denna möjlighet finns sedan 1 januari 1988. Påföljdsformen är främst avsedd för drogmissbrukare där det finns ett klart samband mellan missbruk och brott och där den dömda ska dömas till fängelse. Det alternativa fängelsestraffet antecknas normalt i domen. Den dömda ska lämna sitt samtycke till vården enligt behandlingsplanen. Den tilltänkta vårdgivaren ska vara delaktig i planeringen. Detta gäller även för socialtjänsten, som övertar kostnadsansvaret från kriminalvården vid den tidpunkt då den dömda skulle ha frigetts från det utdömda alternativa fängelsestraffet.

Lagakraftvunnen dom - Domen är inte möjlig att överklaga med ordinära rättsmedel.

n - Hänvisar till antalet personer i delgrupp.

Samhällstjänst - Skyddstillsyn med samhällstjänst - Startade som en försöksverksamhet i fem tingsrättsområden den 1 januari 1990. Försöksverksamheten utökades till hela landet fr. o. m. den 1 januari 1993. Verksamheten permanentades från den 1 januari 1999. Samhällstjänst är en kvalificerad form av föreskrift vid dom till skyddstillsyn som innebär att den dömda ska utföra oavlönat arbete under ett visst antal utdömda timmar. Skyddstillsyn med föreskrift om samhällstjänst ska ersätta ett fängelsestraff. Det alternativa fängelsestraffet antecknas i domen. Arbetet utförs oftast för någon ideell förening och ska inte inkräkta på den normala arbetsmarknaden.

SFS - Svensk författningssamling. Den författning som åsyftas anges med år:nummer.

Skyddstillsyn (BrB 28) - En påföljd för brott som innebär kriminalvård i frihet med övervakning. Under övervakningen kan den dömda meddelas föreskrift om missbruksvård m.m. som han är skyldig att följa. Skyddstillsyn pågår under en prövotid om tre år. Övervakningen upphör normalt efter ett år om inte den dömda av särskilda skäl anses vara i behov av förlängd övervakning.

Skyddstillsyn med/jämte fängelse (BrB 28:3) - Skyddstillsyn kan förenas med ett fängelsestraff på högst tre månader. Fängelsestraffet ska helt verkställas, dvs. ingen villkorlig frigivning tillämpas. Dessa klienter redovisas även bland fängelsedömda.

SPAR - Statens personadressregister.

Strafftid - Strafftid inklusive förverkad straffäterstod.

T - Strafftid i tabeller.

Tidigare kriminalvårdserfarenhet - Klienten har haft kriminalvårdspåföljd någon gång under de senaste fem åren före verkställighetens början.

Upptäcktsrisk - Sannolikheten att bli misstänkt för ett brott man begått.

Utvisning - Innebär att en utländsk medborgare åläggs lämna Sverige. Utvisning kan ske på grund av brott, asocialitet eller att utlänningen saknar pass eller uppehållstillstånd.

Verkställbar dom - Domen är verkställbar gentemot den dömda. Domen kan ha vunnit laga kraft eller domstolen kan ha förordnat om omedelbar verkställighet. Klienten kan avge nöjdförklaring varvid domen blir verkställbar i samband med nöjdförklaringen. Om klienten överklagar och senare återkallar sin vadetalan är dom verkställbar från och med datumet för återkallandet.

Villkorlig dom med föreskrift om samhällstjänst - Infördes från och med 1 januari 1999. Föreskrift om samhällstjänst innebär att den dömda ska utföra oavlönat arbete under ett visst antal timmar. Villkorlig dom med föreskrift om samhällstjänst ska ersätta ett fängelsestraff. Det alternativa fängelsestraffet antecknas i domen. Arbetet utförs oftast för någon ideell förening och ska inriktas på den normala arbetsmarknaden. Den dömda står inte under övervakning.

Villkorlig frigivning (BrB 26:6) - Klienter som avtjänat fängelse på viss tid ska friges villkorligt när två tredjedelar av strafftiden, dock minst en månad, har avtjänats. För den som villkorligt friges gäller en prøvotid som motsvarar den strafftid som återstår vid frigivningen, dock minst ett år. Under prøvotiden kan klienten ställas under övervakning. Vid villkorlig frigivning har klienten en viss tid som ej har verkställts i anstalt, s.k. straffåterstod. Vid misskötsamhet under prøvotiden kan straffåterstoden förverkas och klienten på nytt tas in i anstalt, antingen genom beslut av övervakningsnämnd eller genom ny dom. (Nya regler från och med 1 januari 1999.)

Återfall - En klient har genom ny lagakraftvunnen dom dömts till kriminalvård (inkl villkorlig dom med samhällstjänst) inom ett givet tidsintervall från ett angivet startdatum (frigivning från anstalt, påbörjad övervakning vid skyddstillsyn och påbörjad intensivövervakning). Brotten ska vara begångna på eller efter det angivna startdatumet. Som återfall räknas även om klienten påbörjat verkställighet av dom till kriminalvårdspåföljd med brott begångna på eller efter det angivna startdatumet utan att domen vunnit laga kraft.

Återfallsdom - Den dom som utgör utgångspunkten för ny verkställighet av kriminalvård.

Återkomst i kriminalvård - Klienten har under uppföljningstiden på nytt påbörjat verkställighet av en kriminalvårdspåföljd.

Bilaga 2

Tabeller

Tabell 1:a. Jämförelse mellan påföljder fördelat på riskgrupper. Återfall inom tre år, 1994 - 1999 års populationer, sammanslagna basalt^{*)}, medelåterfall.

Huvudbrott/ Ålder/ Tidigare belastning	Fängelse, korttid		Fängelse, medeltid		Fängelse, långtid		Skyddstillsyn		Kontraktsvård		Samhällstjänst		Skyddstillsyn & FÅ enl BrB 28:3		IÖV	
	Totalt antal klienter	Andel återfall	Totalt antal klienter	Andel återfall	Totalt antal klienter	Andel återfall	Totalt antal klienter	Andel återfall	Totalt antal klienter	Andel återfall	Totalt antal klienter	Andel återfall	Totalt antal klienter	Andel återfall	Totalt antal klienter	Andel återfall
Våldsbrott	4 212	26%	6 620	45%	1 027	38%	4 778	35%	744	41%	1 288	34%	434	47%	2 457	13%
Unga	1 162	33%	1 384	51%	165	47%	1 746	46%	140	56%	1 030	36%	250	53%	621	19%
<i>Ingen belastning</i>	828	25%	666	35%	94	36%	1 491	46%	55	45%	760	33%	159	52%	514	16%
<i>Endast frivård</i>	153	55%	241	59%	24	58%	150	47%	33	48%	175	38%	31	48%	51	25%
<i>Frihetsberöv. påföljd</i>	181	55%	477	69%	47	64%	105	47%	52	73%	95	51%	60	58%	56	34%
Medelålder	2 368	24%	4 127	45%	655	41%	2 231	31%	457	42%	239	27%	143	42%	1 487	11%
<i>Ingen belastning</i>	1 415	12%	1 656	19%	264	14%	1 280	23%	169	30%	117	16%	58	24%	1 163	8%
<i>Endast frivård</i>	221	37%	356	47%	44	36%	463	37%	76	33%	42	29%	25	44%	92	15%
<i>Frihetsberöv. påföljd</i>	732	44%	2 115	64%	347	62%	488	49%	212	54%	80	43%	60	58%	232	23%
Äldre	682	19%	1 109	36%	207	22%	801	22%	147	24%	19	37%	41	24%	349	12%
<i>Ingen belastning</i>	426	10%	523	15%	116	6%	505	16%	78	15%	12	25%	18	11%	282	9%
<i>Endast frivård</i>	52	19%	82	34%	11	18%	170	27%	19	26%	4	50%	5	20%	17	6%
<i>Frihetsberöv. påföljd</i>	204	37%	504	57%	80	45%	126	44%	50	36%	3	67%	18	39%	50	34%
Sexualbrott	72	26%	623	12%	669	13%	344	16%	29	14%	15	27%	26	23%	71	6%
Unga	7	43%	68	26%	38	21%	86	22%	8	13%	9	22%	13	31%	7	0%
<i>Ingen belastning</i>	5	20%	52	19%	28	7%	76	22%	4	0%	8	13%	13	31%	5	0%
<i>Endast frivård</i>	2	100%	5	60%	2	0%	9	22%	2	0%	1	100%	0	-	1	0%
<i>Frihetsberöv. påföljd</i>	0	-	11	45%	8	75%	1	0%	2	50%	0	-	0	-	1	0%
Medelålder	27	22%	326	12%	414	15%	169	15%	16	19%	5	20%	9	22%	29	10%
<i>Ingen belastning</i>	17	29%	243	5%	311	9%	108	11%	11	18%	3	0%	7	14%	26	12%
<i>Endast frivård</i>	5	0%	23	22%	25	20%	42	26%	3	0%	1	100%	2	50%	0	-
<i>Frihetsberöv. påföljd</i>	5	20%	60	38%	78	38%	19	16%	2	50%	1	0%	0	-	3	0%
Äldre	38	26%	229	7%	217	8%	89	11%	5	0%	1	100%	4	0%	35	3%
<i>Ingen belastning</i>	28	14%	203	5%	176	5%	60	8%	3	0%	1	100%	3	0%	32	0%
<i>Endast frivård</i>	1	0%	5	0%	7	29%	22	14%	1	0%	0	-	0	-	0	-
<i>Frihetsberöv. påföljd</i>	9	67%	21	24%	34	18%	7	29%	1	0%	0	-	1	0%	3	33%

Unga = 0-24 år
Medelålder = 25-44 år
Äldre = 45 år -

Korttid = 2 mån.
Medeltid = 2 mån. <T< 2 år
Långtid = > 2 år

*) Antalet personer under startåren 1994 - 1999 har sammanräknats till en gemensam population.

forts. tabell 1:a.

Huvudbrott/ Ålder/ Tidigare belastning	Fängelse, korttid		Fängelse, medeltid		Fängelse, långtid		Skyddstillsyn		Kontraktsvård		Samhällstjänst		Skyddstillsyn & FÅ enl BrB 28:3		IÖV	
	Totalt antal klienter	Andel återfall	Totalt antal klienter	Andel återfall	Totalt antal klienter	Andel återfall	Totalt antal klienter	Andel återfall	Totalt antal klienter	Andel återfall	Totalt antal klienter	Andel återfall	Totalt antal klienter	Andel återfall	Totalt antal klienter	Andel återfall
Tillgreppsbrott	2 797	60%	11 378	79%	310	67%	9 544	51%	1 054	71%	797	45%	684	67%	448	41%
Unga	806	59%	2 280	75%	56	71%	4 600	51%	252	76%	626	47%	322	66%	119	40%
<i>Ingen belastning</i>	335	45%	456	46%	8	38%	3 741	49%	60	63%	384	42%	129	63%	64	33%
<i>Endast frivård</i>	168	63%	410	69%	8	50%	500	53%	43	70%	134	53%	40	65%	34	44%
<i>Frihetsberöv. påföljd</i>	303	73%	1 414	85%	40	83%	359	66%	149	83%	108	58%	153	68%	21	57%
Medelålder	1 702	61%	8 099	80%	224	67%	4 325	52%	750	71%	170	39%	332	68%	283	42%
<i>Ingen belastning</i>	352	38%	773	34%	45	20%	1 768	43%	49	39%	48	23%	45	69%	98	24%
<i>Endast frivård</i>	237	51%	587	67%	14	50%	1 011	50%	82	48%	40	25%	35	54%	39	38%
<i>Frihetsberöv. påföljd</i>	1 113	70%	6 739	87%	165	81%	1 546	63%	619	77%	82	55%	252	70%	146	54%
Äldre	289	56%	999	79%	30	63%	619	42%	52	50%	1	100%	30	60%	46	37%
<i>Ingen belastning</i>	53	30%	99	28%	5	20%	270	30%	12	42%	0	-	7	57%	11	18%
<i>Endast frivård</i>	49	49%	49	63%	1	0%	164	45%	5	0%	1	100%	5	60%	13	31%
<i>Frihetsberöv. påföljd</i>	187	65%	851	85%	24	75%	185	56%	35	60%	0	-	18	61%	22	50%
Rån, även grovt	119	43%	1 037	54%	742	41%	242	48%	86	49%	141	36%	244	48%	5	40%
Unga	107	44%	563	58%	191	46%	205	52%	53	60%	139	36%	221	48%	4	50%
<i>Ingen belastning</i>	67	42%	290	47%	108	32%	170	51%	27	44%	106	36%	142	44%	4	50%
<i>Endast frivård</i>	38	45%	100	59%	24	63%	28	57%	10	70%	25	32%	31	39%	0	-
<i>Frihetsberöv. påföljd</i>	2	100%	173	75%	59	64%	7	43%	16	81%	8	50%	48	65%	0	-
Medelålder	9	22%	439	52%	499	40%	30	23%	28	36%	2	50%	20	55%	1	0%
<i>Ingen belastning</i>	5	20%	138	18%	213	19%	17	12%	5	20%	1	100%	10	50%	0	-
<i>Endast frivård</i>	2	0%	52	37%	29	41%	10	50%	7	29%	1	0%	2	0%	0	-
<i>Frihetsberöv. påföljd</i>	2	50%	249	74%	257	57%	3	0%	16	44%	0	-	8	75%	1	0%
Äldre	3	67%	35	31%	52	31%	7	29%	5	0%	0	-	3	33%	0	-
<i>Ingen belastning</i>	3	67%	15	7%	22	9%	4	25%	2	0%	0	-	2	50%	0	-
<i>Endast frivård</i>	0	-	3	67%	3	0%	2	0%	1	0%	0	-	0	-	0	-
<i>Frihetsberöv. påföljd</i>	0	-	17	47%	27	52%	1	100%	2	0%	0	-	1	0%	0	-

Unga = 0-24 år
Medelålder = 25-44 år
Äldre = 45 år -

Korttid = 2 mån.
Medeltid = 2 mån. <T < 2 år
Långtid = > 2 år

forts tabell 1:a.

Huvudbrott/ Ålder/ Tidigare belastning	Fängelse, korttid		Fängelse, medeltid		Fängelse, långtid		Skyddstillsyn		Kontraktsvård		Samhällstjänst		Skyddstillsyn & FÅ enl BrB 28:3		IÖV	
	Totalt antal klienter	Andel återfall	Totalt antal klienter	Andel återfall	Totalt antal klienter	Andel återfall	Totalt antal klienter	Andel återfall	Totalt antal klienter	Andel återfall	Totalt antal klienter	Andel återfall	Totalt antal klienter	Andel återfall	Totalt antal klienter	Andel återfall
Rattfylleri, även grovt	10 721	16%	1 760	58%	6	50%	3 961	16%	3 772	14%	891	17%	39	59%	6 351	9%
Unga	1 191	18%	165	65%	1	0%	381	33%	147	23%	640	18%	13	92%	819	10%
<i>Ingen belastning</i>	1 002	12%	36	33%	0	-	321	31%	92	14%	554	15%	6	83%	748	8%
<i>Endast frivård</i>	67	43%	27	67%	1	0%	35	31%	18	44%	59	31%	1	100%	37	38%
<i>Frihetsberöv. påföljd</i>	122	55%	102	76%	0	-	25	60%	37	35%	27	48%	6	100%	34	24%
Medelålder	5 681	18%	1 121	63%	4	75%	1 908	19%	1 812	17%	192	17%	22	50%	3 362	10%
<i>Ingen belastning</i>	4 038	9%	184	36%	1	0%	1 357	12%	1 220	10%	124	12%	4	50%	2 798	6%
<i>Endast frivård</i>	467	30%	126	43%	0	-	279	27%	209	21%	30	30%	2	0%	164	24%
<i>Frihetsberöv. påföljd</i>	1 176	44%	811	72%	3	100%	272	45%	383	38%	38	24%	16	56%	400	36%
Äldre	3 849	11%	474	44%	1	0%	1 672	9%	1 813	9%	59	10%	4	0%	2 170	8%
<i>Ingen belastning</i>	2 974	6%	125	20%	0	-	1 363	6%	1 439	6%	43	12%	1	0%	1 990	5%
<i>Endast frivård</i>	298	19%	46	37%	0	-	198	13%	169	13%	10	10%	1	0%	107	17%
<i>Frihetsberöv. påföljd</i>	577	32%	303	54%	1	0%	111	33%	205	25%	6	0%	2	0%	73	64%
Nark.brott/varusmuggl.	1 202	42%	4 181	59%	1 740	26%	1 789	46%	447	50%	136	37%	163	58%	413	23%
Unga	207	45%	539	56%	140	26%	529	47%	100	53%	100	36%	58	71%	76	25%
<i>Ingen belastning</i>	129	28%	251	32%	94	12%	422	44%	35	40%	66	29%	28	54%	62	19%
<i>Endast frivård</i>	33	67%	81	68%	22	41%	62	55%	26	54%	25	52%	10	90%	5	60%
<i>Frihetsberöv. påföljd</i>	45	80%	207	81%	24	67%	45	69%	39	64%	9	44%	20	85%	9	44%
Medelålder	838	43%	3 031	59%	1 287	25%	1 136	46%	312	51%	33	42%	94	52%	279	23%
<i>Ingen belastning</i>	374	20%	957	24%	781	10%	564	35%	75	29%	22	32%	24	29%	184	10%
<i>Endast frivård</i>	69	49%	269	62%	76	33%	238	46%	55	35%	7	14%	10	40%	25	32%
<i>Frihetsberöv. påföljd</i>	395	64%	1 805	77%	430	50%	334	63%	182	65%	4	150%	60	63%	70	53%
Äldre	157	32%	611	58%	313	29%	124	40%	35	34%	3	0%	11	36%	58	24%
<i>Ingen belastning</i>	75	17%	175	21%	166	10%	61	34%	7	0%	0	-	4	0%	41	17%
<i>Endast frivård</i>	11	36%	32	59%	9	22%	27	41%	5	20%	2	0%	1	0%	3	33%
<i>Frihetsberöv. påföljd</i>	71	48%	404	75%	138	53%	36	50%	23	48%	1	0%	6	67%	14	43%
Samtliga inkl. övriga huvudbrott	24 801	29%	34 612	61%	5 270	31%	26 182	40%	6 733	32%	3 851	33%	1 969	58%	12 035	13%

Unga = 0-24 år
Medelålder = 25-44 år
Äldre = 45 år –

Korttid = 2 mån.
Medeltid = 2 mån. <T< 2 år
Långtid = > 2 år

Tabell 1:b. Jämförelse mellan påföljder fördelat på riskgrupper. Återfall inom tre år, 1994 - 1999 års populationer, sammanslagna bastal^{*)}, medelåterfall. Kvinnor.

Huvudbrott/ Ålder/ Tidigare belastning	Fängelse, korttid		Fängelse, medeltid		Fängelse, långtid		Skyddstillsyn		Kontraktsvård		Samhällstjänst		Skyddstillsyn & FÅ enl BrB 28:3		IÖV	
	Totalt antal klienter	Andel återfall	Totalt antal klienter	Andel återfall	Totalt antal klienter	Andel återfall	Totalt antal klienter	Andel återfall	Totalt antal klienter	Andel återfall	Totalt antal klienter	Andel återfall	Totalt antal klienter	Andel återfall	Totalt antal klienter	Andel återfall
Våldsbrott	77	23%	147	32%	38	29%	449	21%	28	21%	32	16%	19	16%	43	9%
Unga	17	24%	30	20%	3	100%	131	19%	6	0%	21	19%	8	25%	8	13%
<i>Ingen belastning</i>	13	15%	23	9%	3	100%	120	19%	4	0%	17	12%	6	17%	8	13%
<i>Endast frivård</i>	3	67%	5	40%	0	-	7	0%	2	0%	4	50%	2	50%	0	-
<i>Frihetsberöv. påföljd</i>	1	0%	2	100%	0	-	4	50%	0	-	0	-	0	-	0	-
Medelålder	48	25%	90	40%	18	39%	243	26%	16	31%	10	10%	11	9%	26	12%
<i>Ingen belastning</i>	35	11%	38	11%	14	21%	162	24%	9	33%	6	0%	10	10%	21	14%
<i>Endast frivård</i>	7	29%	19	53%	2	100%	56	27%	4	25%	1	0%	1	0%	3	0%
<i>Frihetsberöv. påföljd</i>	6	100%	33	67%	2	100%	25	40%	3	33%	3	33%	0	-	2	0%
Äldre	12	17%	27	19%	17	6%	75	8%	6	17%	1	0%	0	-	9	0%
<i>Ingen belastning</i>	9	11%	22	9%	12	8%	54	7%	3	0%	1	0%	0	-	9	0%
<i>Endast frivård</i>	2	50%	1	0%	4	0%	18	11%	2	50%	0	-	0	-	0	-
<i>Frihetsberöv. påföljd</i>	1	0%	4	75%	1	0%	3	0%	1	0%	0	-	0	-	0	-
Sexualbrott	0	-	1	0%	1	0%	5	20%	0	-	0	-	0	-	1	0%
Unga	0	-	0	-	0	-	1	0%	0	-	0	-	0	-	0	-
<i>Ingen belastning</i>	0	-	0	-	0	-	1	0%	0	-	0	-	0	-	0	-
<i>Endast frivård</i>	0	-	0	-	0	-	0	-	0	-	0	-	0	-	0	-
<i>Frihetsberöv. påföljd</i>	0	-	0	-	0	-	0	-	0	-	0	-	0	-	0	-
Medelålder	0	-	1	0%	1	0%	3	33%	0	-	0	-	0	-	0	-
<i>Ingen belastning</i>	0	-	1	0%	1	0%	3	33%	0	-	0	-	0	-	0	-
<i>Endast frivård</i>	0	-	0	-	0	-	0	-	0	-	0	-	0	-	0	-
<i>Frihetsberöv. påföljd</i>	0	-	0	-	0	-	0	-	0	-	0	-	0	-	0	-
Äldre	0	-	0	-	0	-	1	0%	0	-	0	-	0	-	1	0%
<i>Ingen belastning</i>	0	-	0	-	0	-	1	0%	0	-	0	-	0	-	1	0%
<i>Endast frivård</i>	0	-	0	-	0	-	0	-	0	-	0	-	0	-	0	-
<i>Frihetsberöv. påföljd</i>	0	-	0	-	0	-	0	-	0	-	0	-	0	-	0	-

Unga = 0-24 år
Medelålder = 25-44 år
Äldre = 45 år -

Korttid = 2 mån.
Medeltid = 2 mån. <T< 2 år
Långtid = > 2 år

*) Antalet personer under startåren 1994 - 1999 har sammanräknats till en gemensam population.

forts tabell 1:b.

Huvudbrott/ Ålder/ Tidigare belastning	Fängelse, korttid		Fängelse, medeltid		Fängelse, långtid		Skyddstillsyn		Kontraktsvård		Samhällstjänst		Skyddstillsyn & FÅ enl BrB 28:3		IÖV	
	Totalt antal klienter	Andel återfall	Totalt antal klienter	Andel återfall	Totalt antal klienter	Andel återfall	Totalt antal klienter	Andel återfall	Totalt antal klienter	Andel återfall	Totalt antal klienter	Andel återfall	Totalt antal klienter	Andel återfall	Totalt antal klienter	Andel återfall
Tillgreppsbrott	312	58%	597	71%	11	55%	1 498	43%	57	54%	16	31%	58	64%	75	40%
Unga	34	65%	60	75%	2	100%	394	37%	9	44%	8	25%	7	29%	7	29%
<i>Ingen belastning</i>	15	40%	16	63%	0	-	349	35%	4	50%	6	33%	5	0%	5	20%
<i>Endast frivård</i>	7	86%	18	67%	0	-	39	46%	2	50%	1	0%	0	-	1	0%
<i>Frihetsberöv. påföljd</i>	12	83%	26	88%	2	100%	6	50%	3	33%	1	0%	2	100%	1	100%
Medelålder	242	61%	494	71%	7	43%	934	47%	47	55%	8	38%	46	72%	54	48%
<i>Ingen belastning</i>	51	47%	74	36%	2	0%	498	40%	11	45%	2	0%	11	64%	24	29%
<i>Endast frivård</i>	52	54%	94	62%	1	100%	256	47%	9	33%	3	0%	12	58%	13	46%
<i>Frihetsberöv. påföljd</i>	139	68%	326	82%	4	50%	180	67%	27	67%	3	100%	23	83%	17	76%
Äldre	36	36%	43	58%	2	50%	170	32%	1	100%	0	-	5	40%	14	14%
<i>Ingen belastning</i>	12	8%	9	22%	0	-	100	28%	0	-	0	-	1	0%	6	0%
<i>Endast frivård</i>	11	55%	6	33%	0	-	48	40%	0	-	0	-	2	50%	3	33%
<i>Frihetsberöv. påföljd</i>	13	46%	28	75%	2	50%	22	36%	1	100%	0	-	2	50%	5	20%
Rån, även grovt	4	25%	44	30%	21	19%	14	21%	3	0%	3	0%	13	31%	0	-
Unga	2	50%	17	35%	3	0%	9	22%	1	0%	3	0%	9	33%	0	-
<i>Ingen belastning</i>	1	100%	12	25%	3	0%	8	25%	1	0%	2	0%	7	29%	0	-
<i>Endast frivård</i>	1	0%	3	33%	0	-	1	0%	0	-	1	0%	1	0%	0	-
<i>Frihetsberöv. påföljd</i>	0	-	2	100%	0	-	0	-	0	-	0	-	1	100%	0	-
Medelålder	1	0%	26	27%	15	20%	4	25%	2	0%	0	-	3	33%	0	-
<i>Ingen belastning</i>	1	0%	9	0%	8	0%	3	0%	1	0%	0	-	2	50%	0	-
<i>Endast frivård</i>	0	-	6	17%	3	0%	1	100%	1	0%	0	-	1	0%	0	-
<i>Frihetsberöv. påföljd</i>	0	-	11	55%	4	75%	0	-	0	-	0	-	0	-	0	-
Äldre	1	0%	1	0%	3	33%	1	0%	0	-	0	-	1	0%	0	-
<i>Ingen belastning</i>	1	0%	1	0%	3	33%	0	-	0	-	0	-	1	0%	0	-
<i>Endast frivård</i>	0	-	0	-	0	-	1	0%	0	-	0	-	0	-	0	-
<i>Frihetsberöv. påföljd</i>	0	-	0	-	0	-	0	-	0	-	0	-	0	-	0	-

Unga = 0-24 år
Medelålder = 25-44 år
Äldre = 45 år -

Korttid = 2 mån.
Medeltid = 2 mån. <T< 2 år
Långtid = > 2 år

forts tabell 1:b.

Huvudbrott/ Ålder/ Tidigare belastning	Fängelse, korttid		Fängelse, medeltid		Fängelse, långtid		Skyddstillsyn		Kontraktsvård		Samhällstjänst		Skyddstillsyn & FÅ enl BrB 28:3		IÖV	
	Totalt antal klienter	Andel återfall	Totalt antal klienter	Andel återfall	Totalt antal klienter	Andel återfall	Totalt antal klienter	Andel återfall	Totalt antal klienter	Andel återfall	Totalt antal klienter	Andel återfall	Totalt antal klienter	Andel återfall	Totalt antal klienter	Andel återfall
Rattfylleri, även grovt	689	8%	38	61%	0	-	795	8%	506	7%	78	8%	3	33%	554	5%
Unga	49	6%	2	50%	0	-	31	6%	12	17%	42	5%	1	100%	17	0%
<i>Ingen belastning</i>	44	5%	1	0%	0	-	27	7%	12	17%	40	5%	0	-	17	0%
<i>Endast frivård</i>	2	0%	0	-	0	-	4	0%	0	-	1	0%	0	-	0	-
<i>Frihetsberöv. påföljd</i>	3	33%	1	100%	0	-	0	-	0	-	1	0%	1	100%	0	-
Medelålder	386	11%	30	70%	0	-	434	11%	233	9%	23	13%	2	0%	294	6%
<i>Ingen belastning</i>	311	6%	3	67%	0	-	366	8%	190	6%	18	11%	1	0%	271	3%
<i>Endast frivård</i>	45	24%	8	63%	0	-	53	21%	30	17%	4	25%	1	0%	14	14%
<i>Frihetsberöv. påföljd</i>	30	47%	19	74%	0	-	15	33%	13	46%	1	0%	0	-	9	89%
Äldre	254	3%	6	17%	0	-	330	4%	261	4%	13	8%	0	-	243	4%
<i>Ingen belastning</i>	223	2%	3	0%	0	-	278	4%	231	3%	9	11%	0	-	225	4%
<i>Endast frivård</i>	22	5%	1	0%	0	-	43	7%	25	8%	2	0%	0	-	11	0%
<i>Frihetsberöv. påföljd</i>	9	22%	2	50%	0	-	9	11%	5	20%	2	0%	0	-	7	14%
Nark.brott/varusmuggl.	107	48%	390	58%	177	18%	460	35%	70	40%	12	25%	32	56%	37	27%
Unga	9	11%	35	29%	16	0%	118	25%	8	50%	6	33%	3	33%	8	0%
<i>Ingen belastning</i>	8	0%	24	8%	15	0%	110	24%	6	67%	3	0%	2	0%	8	0%
<i>Endast frivård</i>	1	100%	6	67%	1	0%	7	29%	2	0%	3	67%	1	100%	0	-
<i>Frihetsberöv. påföljd</i>	0	-	5	80%	0	-	1	100%	0	-	0	-	0	-	0	-
Medelålder	80	54%	296	60%	131	19%	315	38%	58	40%	5	20%	25	60%	23	30%
<i>Ingen belastning</i>	29	34%	81	22%	85	7%	184	32%	30	30%	4	25%	7	43%	12	0%
<i>Endast frivård</i>	19	63%	57	61%	15	20%	80	39%	13	38%	1	0%	5	40%	3	0%
<i>Frihetsberöv. påföljd</i>	32	66%	158	80%	31	52%	51	59%	15	60%	0	-	13	77%	8	88%
Äldre	18	39%	59	61%	30	23%	27	44%	4	25%	1	0%	4	50%	6	50%
<i>Ingen belastning</i>	7	14%	18	17%	12	8%	12	42%	1	0%	0	-	1	0%	4	75%
<i>Endast frivård</i>	5	20%	7	57%	3	0%	11	36%	1	0%	0	-	1	0%	0	-
<i>Frihetsberöv. påföljd</i>	6	83%	34	85%	15	40%	4	75%	2	50%	1	0%	2	100%	2	0%
Samtliga, inkl. övriga huvudbrott	1 520	31%	1 804	59%	287	22%	4 467	31%	750	18%	161	14%	176	52%	815	13%

Unga = 0-24 år
Medelålder = 25-44 år
Äldre = 45 år -

Korttid = 2 mån.
Medeltid = 2 mån. <T< 2 år
Långtid = > 2 år

Tabell 1:c. Jämförelse mellan påföljder fördelat på riskgrupper. Återfall inom tre år, 1994 - 1999 års populationer, sammanslagna bastal *), medelåterfall. Män.

Huvudbrott/ Ålder/ Tidigare belastning	Fängelse, korttid		Fängelse, medeltid		Fängelse, långtid		Skyddstillsyn		Kontraktsvård		Samhällstjänst		Skyddstillsyn & FÅ enl BrB 28:3		IÖV	
	Totalt antal klienter	Andel återfall	Totalt antal klienter	Andel återfall	Totalt antal klienter	Andel återfall	Totalt antal klienter	Andel återfall	Totalt antal klienter	Andel återfall	Totalt antal klienter	Andel återfall	Totalt antal klienter	Andel återfall	Totalt antal klienter	Andel återfall
Våldsbrott	4 135	26%	6 473	45%	989	39%	4 329	37%	716	42%	1 256	35%	415	48%	2 414	13%
Unga	1 145	33%	1 354	52%	162	46%	1 615	48%	134	59%	1 009	36%	242	54%	613	19%
<i>Ingen belastning</i>	815	25%	643	36%	91	34%	1371	48%	51	49%	743	34%	153	54%	506	16%
<i>Endast frivård</i>	150	55%	236	60%	24	58%	143	50%	31	52%	171	38%	29	48%	51	25%
<i>Frihetsberöv. påföljd</i>	180	55%	475	68%	47	64%	101	47%	52	73%	95	51%	60	58%	56	34%
Medelålder	2 320	24%	4 037	45%	637	41%	1 988	32%	441	42%	229	28%	132	45%	1 461	11%
<i>Ingen belastning</i>	1380	12%	1618	19%	250	14%	1118	23%	160	30%	111	17%	48	27%	1142	8%
<i>Endast frivård</i>	214	37%	337	47%	42	33%	407	38%	72	33%	41	29%	24	46%	89	16%
<i>Frihetsberöv. påföljd</i>	726	44%	2082	64%	345	62%	463	49%	209	55%	77	43%	60	58%	230	23%
Äldre	670	19%	1 082	36%	190	23%	726	24%	141	24%	18	39%	41	24%	340	13%
<i>Ingen belastning</i>	417	10%	501	16%	104	6%	451	17%	75	16%	11	27%	18	11%	273	9%
<i>Endast frivård</i>	50	18%	81	35%	7	29%	152	29%	17	24%	4	50%	5	20%	17	6%
<i>Frihetsberöv. påföljd</i>	203	37%	500	57%	79	46%	123	45%	49	37%	3	67%	18	39%	50	34%
Sexualbrott	72	26%	622	12%	668	13%	339	16%	29	14%	15	27%	26	23%	70	6%
Unga	7	43%	68	26%	38	21%	85	22%	8	13%	9	22%	13	31%	7	0%
<i>Ingen belastning</i>	5	20%	52	19%	28	7%	75	23%	4	0%	8	13%	13	31%	5	0%
<i>Endast frivård</i>	2	100%	5	60%	2	0%	9	22%	2	0%	1	100%	0	-	1	0%
<i>Frihetsberöv. påföljd</i>	0	-	11	45%	8	75%	1	0%	2	50%	0	-	0	-	1	0%
Medelålder	27	22%	325	12%	413	15%	166	15%	16	19%	5	20%	9	22%	29	10%
<i>Ingen belastning</i>	17	29%	242	5%	310	9%	105	10%	11	18%	3	0%	7	14%	26	12%
<i>Endast frivård</i>	5	0%	23	22%	25	20%	42	26%	3	0%	1	100%	2	50%	0	-
<i>Frihetsberöv. påföljd</i>	5	20%	60	38%	78	38%	19	16%	2	50%	1	0%	0	-	3	0%
Äldre	38	26%	229	7%	217	8%	88	11%	5	0%	1	100%	4	0%	34	3%
<i>Ingen belastning</i>	28	14%	203	5%	176	5%	59	8%	3	0%	1	100%	3	0%	31	0%
<i>Endast frivård</i>	1	0%	5	0%	7	29%	22	14%	1	0%	0	-	0	-	0	-
<i>Frihetsberöv. påföljd</i>	9	67%	21	24%	34	18%	7	29%	1	0%	0	-	1	0%	3	33%

Unga = 0-24 år
Medelålder = 25-44 år
Äldre = 45 år -

Korttid = 2 mån.
Medeltid = 2 mån. <T< 2 år
Långtid = > 2 år

*) Antalet personer under startåren 1994 - 1999 har sammanräknats till en gemensam population.

forts tabell 1:c.

Huvudbrott/ Ålder/ Tidigare belastning	Fängelse, korttid		Fängelse, medeltid		Fängelse, långtid		Skyddstillsyn		Kontraktsvård		Samhällstjänst		Skyddstillsyn & FÅ enl BrB 28:3		IÖV	
	Totalt antal klienter	Andel återfall	Totalt antal klienter	Andel återfall	Totalt antal klienter	Andel återfall	Totalt antal klienter	Andel återfall	Totalt antal klienter	Andel återfall	Totalt antal klienter	Andel återfall	Totalt antal klienter	Andel återfall	Totalt antal klienter	Andel återfall
Tillgreppsbrott	2 485	60%	10 781	79%	299	68%	8 046	52%	997	72%	781	46%	626	67%	373	41%
Unga	772	59%	2 220	75%	54	70%	4 206	52%	243	77%	618	47%	315	66%	112	41%
<i>Ingen belastning</i>	320	46%	440	46%	8	38%	3392	50%	56	64%	378	42%	124	65%	59	34%
<i>Endast frivård</i>	161	62%	392	69%	8	50%	461	53%	41	71%	133	53%	40	65%	33	45%
<i>Frihetsberöv. påföljd</i>	291	73%	1388	85%	38	82%	353	67%	146	84%	107	59%	151	68%	20	55%
Medelålder	1 460	61%	7 605	81%	217	68%	3 391	53%	703	72%	162	39%	286	68%	229	40%
<i>Ingen belastning</i>	301	37%	699	33%	43	21%	1270	44%	38	37%	46	24%	34	71%	74	23%
<i>Endast frivård</i>	185	50%	493	68%	13	46%	755	51%	73	49%	37	27%	23	52%	26	35%
<i>Frihetsberöv. påföljd</i>	974	70%	6413	87%	161	82%	1366	63%	592	77%	79	53%	229	69%	129	51%
Äldre	253	59%	956	80%	28	64%	449	45%	51	49%	1	100%	25	64%	32	47%
<i>Ingen belastning</i>	41	37%	90	29%	5	20%	170	32%	12	42%	0	-	6	67%	5	40%
<i>Endast frivård</i>	38	47%	43	67%	1	0%	116	47%	5	0%	1	100%	3	67%	10	30%
<i>Frihetsberöv. påföljd</i>	174	67%	823	86%	22	77%	163	58%	34	59%	0	-	16	63%	17	59%
Rån, även grovt	115	43%	993	55%	721	41%	228	49%	83	51%	138	37%	231	49%	5	40%
Unga	105	44%	546	58%	188	47%	196	53%	52	62%	136	37%	212	49%	4	50%
<i>Ingen belastning</i>	66	41%	278	47%	105	33%	162	52%	26	46%	104	37%	135	45%	4	50%
<i>Endast frivård</i>	37	46%	97	60%	24	63%	27	59%	10	70%	24	33%	30	40%	0	-
<i>Frihetsberöv. påföljd</i>	2	100%	171	75%	59	64%	7	43%	16	81%	8	50%	47	64%	0	-
Medelålder	8	25%	413	54%	484	40%	26	23%	26	38%	2	50%	17	59%	1	0%
<i>Ingen belastning</i>	4	25%	129	19%	205	20%	14	14%	4	25%	1	100%	8	50%	0	-
<i>Endast frivård</i>	2	0%	46	39%	26	46%	9	44%	6	33%	1	0%	1	0%	0	-
<i>Frihetsberöv. påföljd</i>	2	50%	238	75%	253	57%	3	0%	16	44%	0	-	8	75%	1	0%
Äldre	2	100%	34	32%	49	31%	6	33%	5	0%	0	-	2	50%	0	-
<i>Ingen belastning</i>	2	100%	14	7%	19	5%	4	25%	2	0%	0	-	1	100%	0	-
<i>Endast frivård</i>	0	-	3	67%	3	0%	1	0%	1	0%	0	-	0	-	0	-
<i>Frihetsberöv. påföljd</i>	0	-	17	47%	27	52%	1	100%	2	0%	0	-	1	0%	0	-

Unga = 0-24 år
Medelålder = 25-44 år
Äldre = 45 år –

Korttid = 2 mån.
Medeltid = 2 mån. <T< 2 år
Långtid = > 2 år

forts tabell 1:c.

Huvudbrott/ Ålder/ Tidigare belastning	Fängelse, korttid		Fängelse, medeltid		Fängelse, långtid		Skyddstillsyn		Kontraktsvård		Samhällstjänst		Skyddstillsyn & FÅ enl BrB 28:3		IÖV	
	Totalt antal klienter	Andel återfall	Totalt antal klienter	Andel återfall	Totalt antal klienter	Andel återfall	Totalt antal klienter	Andel återfall	Totalt antal klienter	Andel återfall	Totalt antal klienter	Andel återfall	Totalt antal klienter	Andel återfall	Totalt antal klienter	Andel återfall
Rattfylleri, även grovt	10 032	16%	1 722	58%	6	50%	3 166	18%	3 266	15%	813	18%	36	61%	5 797	10%
Unga	1 142	18%	163	66%	1	0%	350	35%	135	24%	598	19%	12	92%	802	10%
<i>Ingen belastning</i>	958	12%	35	34%	0	-	294	33%	80	14%	514	16%	6	83%	731	8%
<i>Endast frivård</i>	65	45%	27	67%	1	0%	31	35%	18	44%	58	31%	1	100%	37	38%
<i>Frihetsberöv. påföljd</i>	119	55%	101	76%	0	-	25	60%	37	35%	26	50%	5	100%	34	24%
Medelålder	5 295	19%	1 091	63%	4	75%	1 474	21%	1 579	18%	169	18%	20	55%	3 068	11%
<i>Ingen belastning</i>	3727	10%	181	35%	1	0%	991	13%	1030	11%	106	12%	3	67%	2527	6%
<i>Endast frivård</i>	422	30%	118	42%	0	-	226	28%	179	21%	26	31%	1	0%	150	25%
<i>Frihetsberöv. påföljd</i>	1146	44%	792	72%	3	100%	257	46%	370	38%	37	24%	16	56%	391	34%
Äldre	3 595	11%	468	44%	1	0%	1 342	10%	1 552	10%	46	11%	4	0%	1 927	8%
<i>Ingen belastning</i>	2751	6%	122	20%	0	-	1085	7%	1208	7%	34	12%	1	0%	1765	5%
<i>Endast frivård</i>	276	20%	45	38%	0	-	155	14%	144	14%	8	13%	1	0%	96	19%
<i>Frihetsberöv. påföljd</i>	568	32%	301	54%	1	0%	102	35%	200	26%	4	0%	2	0%	66	70%
Nark.brott/varusmuggl.	1 095	42%	3 791	59%	1 563	26%	1 329	49%	377	52%	124	38%	131	58%	376	23%
Unga	198	47%	504	58%	124	29%	411	54%	92	53%	94	36%	55	73%	68	28%
<i>Ingen belastning</i>	121	30%	227	35%	79	14%	312	51%	29	34%	63	30%	26	58%	54	22%
<i>Endast frivård</i>	32	66%	75	68%	21	43%	55	58%	24	58%	22	50%	9	89%	5	60%
<i>Frihetsberöv. påföljd</i>	45	80%	202	81%	24	67%	44	68%	39	64%	9	44%	20	85%	9	44%
Medelålder	758	42%	2 735	59%	1 156	25%	821	49%	254	54%	28	46%	69	49%	256	22%
<i>Ingen belastning</i>	345	19%	876	24%	696	10%	380	37%	45	29%	18	33%	17	24%	172	11%
<i>Endast frivård</i>	50	44%	212	62%	61	36%	158	49%	42	33%	6	17%	5	40%	22	36%
<i>Frihetsberöv. påföljd</i>	363	64%	1647	77%	399	50%	283	64%	167	65%	4	150%	47	60%	62	48%
Äldre	139	32%	552	58%	283	30%	97	39%	31	35%	2	0%	7	29%	52	21%
<i>Ingen belastning</i>	68	18%	157	21%	154	10%	49	33%	6	0%	0	-	3	0%	37	11%
<i>Endast frivård</i>	6	50%	25	60%	6	33%	16	44%	4	25%	2	0%	0	-	3	33%
<i>Frihetsberöv. påföljd</i>	65	45%	370	74%	123	54%	32	47%	21	48%	0	-	4	50%	12	50%
Samtliga, inkl. övriga huvudbrott	23 281	29%	32 808	59%	4 983	32%	21 715	42%	5 983	34%	3 690	34%	1 793	59%	11 220	13%

Unga = 0-24 år
Medelålder = 25-44 år
Äldre = 45 år –

Korttid = 2 mån.
Medeltid = 2 mån. <T< 2 år
Långtid = > 2 år

Tabell 2:a. Brot i första återfallsdomen för de som återfaller inom tre år - frigivna från fängelse 1994 (diagram 11.1:a - f).

		Totalt antal klienter	Samma huvudbrott i återfallsdomen	Samma brott i återfallsdomen	Återfall i annan brottstyp
			Andel återfall		
Våldsbrott	Ingen	1 323	7%	0%	8%
	Endast frivård	333	16%	2%	24%
	Frihetsberöv. påföljd	920	22%	3%	32%
Sexualbrott	Ingen	216	3%	0%	7%
	Endast frivård	14	0%	0%	29%
	Frihetsberöv. påföljd	56	5%	2%	30%
Tillgreppsbrott	Ingen	363	13%	3%	8%
	Endast frivård	370	35%	8%	18%
	Frihetsberöv. påföljd	1 897	50%	11%	21%
Rån, även grovt	Ingen	154	2%	0%	25%
	Endast frivård	79	5%	1%	44%
	Frihetsberöv. påföljd	143	5%	0%	61%
Rattfylleri	Ingen	2 018	5%	1%	3%
	Endast frivård	273	11%	4%	15%
	Frihetsberöv. påföljd	640	11%	10%	24%
Narkotikabrott/varusmuggling	Ingen	503	7%	3%	3%
	Endast frivård	135	21%	11%	20%
	Frihetsberöv. påföljd	590	22%	21%	28%

Tabell 2:b. Brot i första återfallsdomen för de som återfaller inom tre år - frigivna från fängelse 1995 (diagram 11.1:a - f).

		Totalt antal klienter	Samma huvudbrott i återfallsdomen	Samma brott i återfallsdomen	Återfall i annan brottstyp
			Andel återfall		
Våldsbrott	Ingen	1 354	6%	0%	8%
	Endast frivård	173	17%	0%	28%
	Frihetsberöv. påföljd	894	21%	4%	33%
Sexualbrott	Ingen	209	0%	0%	7%
	Endast frivård	32	3%	0%	0%
	Frihetsberöv. påföljd	32	6%	0%	28%
Tillgreppsbrott	Ingen	439	26%	4%	12%
	Endast frivård	240	40%	8%	15%
	Frihetsberöv. påföljd	1 868	50%	13%	20%
Rån, även grovt	Ingen	149	3%	0%	30%
	Endast frivård	39	0%	0%	59%
	Frihetsberöv. påföljd	140	9%	1%	58%
Rattfylleri	Ingen	2 384	4%	1%	4%
	Endast frivård	214	10%	7%	11%
	Frihetsberöv. påföljd	668	14%	10%	28%
Narkotikabrott/varusmuggling	Ingen	481	10%	3%	7%
	Endast frivård	95	22%	11%	26%
	Frihetsberöv. påföljd	592	24%	20%	27%

Tabell 2:c. Brot i första återfallsdomen för de som återfaller inom tre år - frigivna från fängelse 1996 (diagram 11.1:a - f).

		Totalt antal klienter	Samma huvudbrott i återfallsdomen	Samma brott i återfallsdomen	Återfall i annan brottstyp
			Andel återfall		
Våldsbrott	Ingen	1 246	8%	1%	9%
	Endast frivård	191	18%	1%	27%
	Frigivningsberöv. påföljd	847	23%	3%	32%
Sexualbrott	Ingen	198	2%	1%	4%
	Endast frivård	13	8%	8%	23%
	Frigivningsberöv. påföljd	30	3%	0%	37%
Tillgreppsbrott	Ingen	343	19%	6%	11%
	Endast frivård	250	50%	8%	12%
	Frigivningsberöv. påföljd	1 861	53%	12%	19%
Rån, även grovt	Ingen	144	1%	1%	28%
	Endast frivård	36	11%	0%	50%
	Frigivningsberöv. påföljd	145	4%	0%	56%
Rattfylleri	Ingen	1 991	4%	1%	3%
	Endast frivård	198	9%	2%	17%
	Frigivningsberöv. påföljd	548	15%	10%	25%
Narkotikabrott/varusmuggling	Ingen	482	11%	3%	7%
	Endast frivård	74	18%	18%	26%
	Frigivningsberöv. påföljd	565	24%	21%	23%

Tabell 2:d. Brot i första återfallsdomen för de som återfaller inom tre år - frigivna från fängelse 1997 (diagram 11.1:a - f).

		Totalt antal klienter	Samma huvudbrott i återfallsdomen	Samma brott i återfallsdomen	Återfall i annan brottstyp
			Andel återfall		
Våldsbrott	Ingen	721	9%	1%	12%
	Endast frivård	149	15%	3%	31%
	Frigivningsberöv. påföljd	676	21%	5%	33%
Sexualbrott	Ingen	143	5%	0%	6%
	Endast frivård	11	9%	0%	9%
	Frigivningsberöv. påföljd	39	10%	0%	23%
Tillgreppsbrott	Ingen	341	23%	7%	11%
	Endast frivård	197	41%	9%	15%
	Frigivningsberöv. påföljd	1 788	53%	13%	19%
Rån, även grovt	Ingen	158	2%	1%	31%
	Endast frivård	29	0%	0%	41%
	Frigivningsberöv. påföljd	93	5%	0%	67%
Rattfylleri	Ingen	738	5%	1%	6%
	Endast frivård	121	10%	10%	10%
	Frigivningsberöv. påföljd	400	14%	11%	31%
Narkotikabrott/varusmuggling	Ingen	530	6%	4%	6%
	Endast frivård	89	19%	16%	20%
	Frigivningsberöv. påföljd	540	28%	21%	22%

Tabell 2:e. Brotts i första återfallsdomen för de som återfaller inom tre år - frigivna från fängelse 1998 (diagram 11.1 a-f)

		Totalt antal klienter	Andel återfall		
			Samma huvudbrott i återfallsdomen	Samma brott i återfallsdomen	Återfall i annan brottstyp
Våldsbrott	Ingen	651	13%	1%	12%
	Endast frivård	176	20%	5%	27%
	Frihetsberöv. påföljd	668	19%	5%	39%
Sexualbrott	Ingen	131	1%	1%	3%
	Endast frivård	12	0%	0%	25%
	Frihetsberöv. påföljd	34	0%	0%	26%
Tillgreppsbrott	Ingen	328	23%	16%	7%
	Endast frivård	237	42%	5%	14%
	Frihetsberöv. påföljd	1 741	50%	13%	21%
Rån, även grovt	Ingen	120	6%	0%	24%
	Endast frivård	43	5%	0%	40%
	Frihetsberöv. påföljd	137	5%	1%	59%
Rattfylleri	Ingen	610	5%	2%	4%
	Endast frivård	123	19%	4%	14%
	Frihetsberöv. påföljd	405	18%	11%	27%
Narkotikabrott/varusmuggling	Ingen	560	9%	5%	9%
	Endast frivård	126	25%	16%	13%
	Frihetsberöv. påföljd	614	29%	18%	26%

Tabell 2:f. Brotts i första återfallsdomen för de som återfaller inom tre år - frigivna från fängelse 1999 (diagram 11.1 a-f)

		Totalt antal klienter	Andel återfall		
			Samma huvudbrott i återfallsdomen	Samma brott i återfallsdomen	Återfall i annan brottstyp
Våldsbrott	Ingen	693	11%	1%	11%
	Endast frivård	162	17%	3%	27%
	Frihetsberöv. påföljd	682	22%	3%	36%
Sexualbrott	Ingen	166	1%	0%	5%
	Endast frivård	9	11%	0%	11%
	Frihetsberöv. påföljd	35	11%	3%	31%
Tillgreppsbrott	Ingen	312	22%	5%	13%
	Endast frivård	229	40%	10%	14%
	Frihetsberöv. påföljd	1 681	47%	13%	24%
Rån, även grovt	Ingen	136	4%	1%	29%
	Endast frivård	25	0%	0%	32%
	Frihetsberöv. påföljd	128	5%	2%	66%
Rattfylleri	Ingen	619	6%	2%	8%
	Endast frivård	103	14%	12%	10%
	Frihetsberöv. påföljd	434	21%	11%	23%
Narkotikabrott/varusmuggling	Ingen	446	10%	4%	7%
	Endast frivård	83	30%	10%	17%
	Frihetsberöv. påföljd	618	31%	22%	21%

Tabell 2:g. Brot i första återfallsdomen för de som återfaller inom tre år - frigivna från fängelse 1994 - 1999, sammanräknade bastal^{*)}, medelåterfall

		Totalt antal klienter	Samma huvudbrott i återfallsdomen	Samma brott i återfallsdomen	Återfall i annan brottstyp
			Andel återfall		
Våldsbrott	Ingen	5 988	9%	1%	9%
	Endast frivård	1 184	17%	2%	27%
	Frihetsberöv. påföljd	4 687	21%	4%	34%
Sexualbrott	Ingen	1 063	2%	0%	5%
	Endast frivård	91	4%	1%	13%
	Frihetsberöv. påföljd	226	6%	1%	29%
Tillgreppsbrott	Ingen	2 126	21%	7%	10%
	Endast frivård	1 523	41%	8%	15%
	Frihetsberöv. påföljd	10 836	51%	12%	21%
Rån, även grovt	Ingen	861	3%	1%	28%
	Endast frivård	251	4%	0%	45%
	Frihetsberöv. påföljd	786	6%	1%	61%
Rattfylleri	Ingen	8 360	4%	1%	4%
	Endast frivård	1 032	11%	6%	13%
	Frihetsberöv. påföljd	3 095	15%	10%	26%
Narkotikabrott/varusmuggling	Ingen	3 002	9%	4%	7%
	Endast frivård	602	23%	13%	20%
	Frihetsberöv. påföljd	3 519	26%	20%	24%

*) Antalet personer under startåren 1994 - 1999 har sammanräknats till en gemensam population

Tabell 3:a. Brot i första återfallsdomen för de som återfaller inom tre år - dömda till skyddstillsyn 1994 (diagram 11.2:a - f).

		Totalt antal klienter	Samma huvudbrott i återfallsdomen	Samma brott i återfallsdomen	Återfall i annan brottstyp
			Andel återfall		
Våldsbrott	Ingen	505	16%	2%	17%
	Endast frivård	156	17%	3%	18%
	Frihetsberöv. påföljd	150	16%	3%	27%
Sexualbrott	Ingen	49	6%	2%	4%
	Endast frivård	15	7%	0%	0%
	Frihetsberöv. påföljd	5	20%	0%	0%
Tillgreppsbrott	Ingen	983	26%	5%	15%
	Endast frivård	279	29%	4%	15%
	Frihetsberöv. påföljd	341	34%	9%	21%
Rån, även grovt	Ingen	30	3%	3%	40%
	Endast frivård	20	5%	0%	50%
	Frihetsberöv. påföljd	2	0%	0%	50%
Rattfylleri	Ingen	629	3%	1%	7%
	Endast frivård	130	4%	0%	8%
	Frihetsberöv. påföljd	90	18%	2%	24%
Narkotikabrott/varusmuggling	Ingen	156	13%	11%	16%
	Endast frivård	44	7%	11%	16%
	Frihetsberöv. påföljd	64	8%	19%	28%

Tabell 3:b. Brot i första återfallsdomen för de som återfaller inom tre år - dömda till skyddstillsyn 1995 (diagram 11.2:a - f).

		Totalt antal klienter	Samma huvudbrott i återfallsdomen	Samma brott i återfallsdomen	Återfall i annan brottstyp
			Andel återfall		
Våldsbrott	Ingen	625	15%	3%	19%
	Endast frivård	122	14%	2%	17%
	Frihetsberöv. påföljd	114	14%	3%	35%
Sexualbrott	Ingen	39	0%	0%	8%
	Endast frivård	15	13%	0%	13%
	Frihetsberöv. påföljd	5	0%	0%	0%
Tillgreppsbrott	Ingen	1 078	27%	5%	15%
	Endast frivård	276	27%	6%	19%
	Frihetsberöv. påföljd	338	39%	7%	18%
Rån, även grovt	Ingen	36	6%	3%	44%
	Endast frivård	3	0%	0%	67%
	Frihetsberöv. påföljd	1	0%	0%	0%
Rattfylleri	Ingen	634	3%	1%	6%
	Endast frivård	116	12%	3%	9%
	Frihetsberöv. påföljd	95	14%	6%	22%
Narkotikabrott/varusmuggling	Ingen	143	14%	10%	17%
	Endast frivård	49	14%	10%	12%
	Frihetsberöv. påföljd	53	13%	26%	26%

Tabell 3:c. Brot i första återfallsdomen för de som återfaller inom tre år - dömda till skyddstillsyn 1996 (diagram 11.2:a - f).

		Totalt antal klienter	Andel återfall		
			Samma huvudbrott i återfallsdomen	Samma brott i återfallsdomen	Återfall i annan brottstyp
Våldsbrott	Ingen	552	11%	1%	17%
	Endast frivård	117	10%	2%	26%
	Frihetsberöv. påföljd	134	25%	0%	22%
Sexualbrott	Ingen	31	3%	0%	13%
	Endast frivård	9	11%	11%	0%
	Frihetsberöv. påföljd	4	0%	0%	25%
Tillgreppsbrott	Ingen	951	26%	6%	13%
	Endast frivård	284	28%	5%	15%
	Frihetsberöv. påföljd	347	35%	10%	16%
Rån, även grovt	Ingen	35	6%	0%	40%
	Endast frivård	4	0%	0%	25%
	Frihetsberöv. påföljd	1	0%	0%	0%
Rattfylleri	Ingen	462	3%	1%	5%
	Endast frivård	81	4%	1%	14%
	Frihetsberöv. påföljd	64	14%	11%	17%
Narkotikabrott/varusmuggling	Ingen	133	12%	7%	16%
	Endast frivård	56	16%	11%	25%
	Frihetsberöv. påföljd	53	13%	17%	28%

Tabell 3:d. Brot i första återfallsdomen för de som återfaller inom tre år - dömda till skyddstillsyn 1997(diagram 11.2:a - f).

		Totalt antal klienter	Andel återfall		
			Samma huvudbrott i återfallsdomen	Samma brott i återfallsdomen	Återfall i annan brottstyp
Våldsbrott	Ingen	488	13%	2%	16%
	Endast frivård	127	20%	2%	23%
	Frihetsberöv. påföljd	93	15%	9%	26%
Sexualbrott	Ingen	38	3%	3%	8%
	Endast frivård	10	10%	0%	10%
	Frihetsberöv. påföljd	2	100%	0%	0%
Tillgreppsbrott	Ingen	993	24%	5%	14%
	Endast frivård	285	28%	9%	17%
	Frihetsberöv. påföljd	353	38%	10%	17%
Rån, även grovt	Ingen	25	0%	0%	36%
	Endast frivård	6	0%	0%	83%
	Frihetsberöv. påföljd	1	0%	0%	100%
Rattfylleri	Ingen	419	5%	1%	6%
	Endast frivård	66	12%	6%	11%
	Frihetsberöv. påföljd	55	16%	11%	24%
Narkotikabrott/varusmuggling	Ingen	189	13%	9%	15%
	Endast frivård	56	20%	13%	20%
	Frihetsberöv. påföljd	69	20%	13%	29%

Tabell 3.e. Brot i första återfallsdomen för de som återfaller inom tre år - dömda till skyddstillsyn 1998 (diagram 11.2 a-f)

		Totalt antal klienter	Andel återfall		
			Samma huvudbrott i återfallsdomen	Samma brott i återfallsdomen	Återfall i annan brottstyp
Våldsbrott	Ingen	571	13%	1%	16%
	Endast frivård	131	15%	1%	20%
	Frihetsberöv. påföljd	109	15%	2%	33%
Sexualbrott	Ingen	46	9%	2%	4%
	Endast frivård	9	11%	0%	11%
	Frihetsberöv. påföljd	5	0%	20%	20%
Tillgreppsbrott	Ingen	941	27%	7%	14%
	Endast frivård	276	28%	6%	16%
	Frihetsberöv. påföljd	382	34%	10%	17%
Rån, även grovt	Ingen	43	5%	0%	47%
	Endast frivård	3	0%	0%	0%
	Frihetsberöv. påföljd	4	0%	0%	25%
Rattfylleri	Ingen	472	3%	1%	8%
	Endast frivård	54	11%	0%	17%
	Frihetsberöv. påföljd	58	10%	3%	22%
Narkotikabrott/varusmuggling	Ingen	224	13%	11%	14%
	Endast frivård	66	26%	9%	18%
	Frihetsberöv. påföljd	79	29%	14%	19%

Tabell 3.f. Brot i första återfallsdomen för de som återfaller inom tre år - dömda till skyddstillsyn 1999 (diagram 11.2a-f)

		Totalt antal klienter	Andel återfall		
			Samma huvudbrott i återfallsdomen	Samma brott i återfallsdomen	Återfall i annan brottstyp
Våldsbrott	Ingen	535	13%	2%	16%
	Endast frivård	130	10%	3%	18%
	Frihetsberöv. påföljd	119	16%	3%	24%
Sexualbrott	Ingen	41	0%	0%	20%
	Endast frivård	15	7%	7%	7%
	Frihetsberöv. påföljd	6	0%	0%	17%
Tillgreppsbrott	Ingen	833	22%	8%	18%
	Endast frivård	275	26%	7%	18%
	Frihetsberöv. påföljd	329	33%	11%	20%
Rån, även grovt	Ingen	22	5%	5%	36%
	Endast frivård	4	0%	0%	50%
	Frihetsberöv. påföljd	2	0%	0%	50%
Rattfylleri	Ingen	425	4%	2%	6%
	Endast frivård	65	15%	2%	12%
	Frihetsberöv. påföljd	46	17%	2%	22%
Narkotikabrott/varusmuggling	Ingen	202	14%	10%	14%
	Endast frivård	56	13%	18%	20%
	Frihetsberöv. påföljd	97	21%	18%	32%

Tabell 3:g. Brot i första återfallsdomen för de som återfaller inom tre år - dömda till skyddstillsyn 1994 - 1999, sammanräknade bastal^{*)}, medelåterfall

		Totalt antal klienter	Samma huvudbrott i återfallsdomen	Samma brott i återfallsdomen	Återfall i annan brottstyp
			Andel återfall		
Våldsbrott	Ingen	3 276	13%	2%	17%
	Endast frivård	783	15%	2%	20%
	Frihetsberöv. påföljd	719	17%	3%	28%
Sexualbrott	Ingen	244	4%	1%	9%
	Endast frivård	73	10%	3%	7%
	Frihetsberöv. påföljd	27	11%	4%	11%
Tillgreppsbrott	Ingen	5 779	25%	6%	15%
	Endast frivård	1 675	28%	6%	17%
	Frihetsberöv. påföljd	2 090	35%	9%	18%
Rån, även grovt	Ingen	191	4%	2%	41%
	Endast frivård	40	3%	0%	50%
	Frihetsberöv. påföljd	11	0%	0%	36%
Rattfylleri	Ingen	3 041	4%	1%	6%
	Endast frivård	512	9%	2%	11%
	Frihetsberöv. påföljd	408	15%	6%	22%
Narkotikabrott/varusmuggling	Ingen	1 047	13%	10%	15%
	Endast frivård	327	17%	12%	19%
	Frihetsberöv. påföljd	415	18%	17%	27%

^{*)} Antalet personer under startåren 1994 - 1999 har sammanräknats till en gemensam population.

Tabell 4. Tid till återkomst i ny kriminalvård - frigivna från fängelse åren 1994 - 1999 utan tidigare belastning (sammanräknade bastal), medelvärde för tid till återkomst) – kumulativt (diagram 13.1 a-f)**

Tid till återkomst i månader ¹⁾	Våldsbrott n= 5 988		Sexualbrott n= 1 063		Tillgreppsbrott n= 2 126		Rån, även grovt n= 861		Rattfylleri, även grovt n= 8 360		Narkotikabrott/ Varusmuggling n= 3 002	
	Antal klienter	Andel återfall	Antal klienter	Andel återfall	Antal klienter	Andel återfall	Antal klienter	Andel återfall	Antal klienter	Andel återfall	Antal klienter	Andel återfall
1	12	0%	0	0%	15	1%	0	0%	6	0%	1	0%
2	24	0%	0	0%	55	3%	7	1%	12	0%	19	1%
3	51	1%	0	0%	94	4%	16	2%	23	0%	30	1%
4	99	2%	0	0%	130	6%	26	3%	33	0%	38	1%
5	133	2%	0	0%	175	8%	39	5%	43	1%	56	2%
6	166	3%	5	0%	220	10%	53	6%	57	1%	71	2%
7	185	3%	5	0%	248	12%	63	7%	79	1%	86	3%
8	220	4%	9	1%	281	13%	72	8%	96	1%	109	4%
9	252	4%	12	1%	319	15%	82	10%	114	1%	123	4%
10	286	5%	16	2%	346	16%	92	11%	132	2%	134	4%
11	322	5%	16	2%	366	17%	98	11%	152	2%	157	5%
12	362	6%	18	2%	386	18%	110	13%	166	2%	180	6%
13	389	6%	19	2%	424	20%	123	14%	178	2%	198	7%
14	424	7%	21	2%	442	21%	137	16%	206	2%	214	7%
15	455	8%	23	2%	465	22%	147	17%	221	3%	233	8%
16	476	8%	26	2%	486	23%	161	19%	239	3%	257	9%
17	511	9%	28	3%	503	24%	166	19%	254	3%	271	9%
18	538	9%	30	3%	520	24%	172	20%	275	3%	283	9%
19	573	10%	33	3%	541	25%	175	20%	294	4%	305	10%
20	597	10%	36	3%	558	26%	179	21%	305	4%	321	11%
21	628	10%	38	4%	573	27%	189	22%	322	4%	334	11%
22	654	11%	39	4%	586	28%	192	22%	345	4%	356	12%
23	683	11%	42	4%	599	28%	198	23%	366	4%	376	13%
24	697	12%	43	4%	607	29%	201	23%	397	5%	389	13%
25	714	12%	46	4%	622	29%	205	24%	413	5%	407	14%
26	733	12%	46	4%	630	30%	206	24%	429	5%	420	14%
27	752	13%	47	4%	645	30%	212	25%	444	5%	434	14%
28	773	13%	49	5%	656	31%	215	25%	465	6%	445	15%
29	798	13%	49	5%	666	31%	219	25%	480	6%	454	15%
30	821	14%	54	5%	675	32%	223	26%	497	6%	460	15%
31	846	14%	54	5%	686	32%	231	27%	511	6%	472	16%
32	861	14%	57	5%	700	33%	235	27%	525	6%	478	16%
33	883	15%	58	5%	712	33%	240	28%	541	6%	487	16%
34	894	15%	59	6%	723	34%	243	28%	557	7%	501	17%
35	914	15%	60	6%	733	34%	244	28%	567	7%	509	17%
36	927	15%	61	6%	737	35%	250	29%	585	7%	514	17%

¹⁾ Tid till återkomst=Tiden mellan frigivning och ny påbörjad verkställighet efter återfall.

***) Antalet personer under startåren 1994 - 1999 har sammanräknats till en gemensam population.

Tabell 5. Tid till återkomst i ny kriminalvård - frigivna från fängelse 1994 – 1999 med endast frivård som tidigare belastning (sammanräknade bastal^{*)}, medelvärde för tid till återkomst) – kumulativt (diagram 13.1 a-f).

Tid till återkomst i månader ^{*)}	Våldsbrott n= 1 184		Sexualbrott n= 91		Tillgreppsbrott n= 1 523		Rån, även grovt n= 251		Rattfylleri, även grovt n= 1 032		Narkotikabrott/ Varusmuggling n= 602	
	Antal klienter	Andel återfall	Antal klienter	Andel återfall	Antal klienter	Andel återfall	Antal klienter	Andel återfall	Antal klienter	Andel återfall	Antal klienter	Andel återfall
1	8	1%	1	1%	16	1%	0	0%	5	0%	2	0%
2	19	2%	1	1%	59	4%	2	1%	9	1%	9	1%
3	41	3%	1	1%	111	7%	6	2%	13	1%	19	3%
4	67	6%	1	1%	178	12%	13	5%	16	2%	27	4%
5	93	8%	2	2%	225	15%	20	8%	22	2%	40	7%
6	113	10%	2	2%	283	19%	27	11%	33	3%	52	9%
7	133	11%	2	2%	331	22%	35	14%	43	4%	70	12%
8	153	13%	2	2%	369	24%	39	16%	50	5%	81	13%
9	179	15%	3	3%	401	26%	44	18%	60	6%	93	15%
10	190	16%	3	3%	446	29%	47	19%	72	7%	107	18%
11	206	17%	3	3%	479	31%	49	20%	84	8%	122	20%
12	226	19%	3	3%	514	34%	51	20%	92	9%	137	23%
13	245	21%	3	3%	540	35%	58	23%	102	10%	151	25%
14	256	22%	4	4%	569	37%	60	24%	110	11%	163	27%
15	271	23%	4	4%	596	39%	70	28%	117	11%	175	29%
16	287	24%	6	7%	619	41%	74	29%	126	12%	184	31%
17	302	26%	6	7%	639	42%	78	31%	132	13%	193	32%
18	315	27%	7	8%	665	44%	82	33%	147	14%	203	34%
19	329	28%	7	8%	685	45%	88	35%	154	15%	209	35%
20	335	28%	7	8%	700	46%	89	35%	165	16%	218	36%
21	352	30%	7	8%	720	47%	93	37%	174	17%	226	38%
22	362	31%	7	8%	740	49%	94	37%	179	17%	233	39%
23	368	31%	7	8%	751	49%	97	39%	183	18%	242	40%
24	378	32%	7	8%	766	50%	99	39%	188	18%	249	41%
25	384	32%	9	10%	778	51%	104	41%	196	19%	253	42%
26	394	33%	10	11%	791	52%	106	42%	202	20%	262	44%
27	408	34%	10	11%	804	53%	108	43%	203	20%	267	44%
28	418	35%	10	11%	814	53%	110	44%	214	21%	270	45%
29	428	36%	11	12%	829	54%	110	44%	219	21%	276	46%
30	440	37%	11	12%	839	55%	112	45%	225	22%	283	47%
31	446	38%	11	12%	849	56%	113	45%	232	22%	292	49%
32	452	38%	12	13%	862	57%	113	45%	238	23%	296	49%
33	461	39%	12	13%	876	58%	115	46%	244	24%	298	50%
34	469	40%	12	13%	887	58%	118	47%	249	24%	300	50%
35	474	40%	13	14%	897	59%	120	48%	256	25%	305	51%
36	478	40%	13	14%	907	60%	120	48%	262	25%	313	52%

*) Tid till återkomst=Tiden mellan frigivning och ny påbörjad verkställighet efter återfall.

**) Antalet personer under startåren 1994 - 1999 har sammanräknats till en gemensam population.

Tabell 6. Tid till återkomst i ny kriminalvård - frigivna från fängelse 1994 - 1999 med tidigare frihetsberövande påföljder (sammanräknade bastal), medelvärde för tid till återkomst) – kumulativt (diagram 13.1 a-f)**

Tid till återkomst i månader ^{*)}	Våldsbrott n= 4 687		Sexualbrott n= 226		Tillgreppsbrott n= 10 836		Rån, även grovt n= 786		Rattfylleri, även grovt n= 3 095		Narkotikabrott/ Varusmuggling n= 3 519	
	Antal klienter	Andel återfall	Antal klienter	Andel återfall	Antal klienter	Andel återfall	Antal klienter	Andel återfall	Antal klienter	Andel återfall	Antal klienter	Andel återfall
1	49	1%	4	2%	211	2%	5	1%	20	1%	31	1%
2	157	3%	5	2%	803	7%	28	4%	66	2%	129	4%
3	275	6%	8	4%	1 547	14%	48	6%	105	3%	247	7%
4	427	9%	11	5%	2 309	21%	86	11%	147	5%	379	11%
5	557	12%	13	6%	3 036	28%	113	14%	207	7%	528	15%
6	688	15%	17	8%	3 653	34%	142	18%	253	8%	665	19%
7	824	18%	20	9%	4 196	39%	172	22%	297	10%	801	23%
8	920	20%	21	9%	4 639	43%	190	24%	359	12%	926	26%
9	1 029	22%	23	10%	5 039	47%	213	27%	406	13%	1 047	30%
10	1 138	24%	30	13%	5 397	50%	228	29%	454	15%	1 152	33%
11	1 231	26%	36	16%	5 723	53%	244	31%	518	17%	1 240	35%
12	1 332	28%	40	18%	6 014	56%	259	33%	570	18%	1 337	38%
13	1 406	30%	41	18%	6 294	58%	272	35%	613	20%	1 413	40%
14	1 491	32%	41	18%	6 522	60%	285	36%	663	21%	1 490	42%
15	1 563	33%	44	19%	6 721	62%	303	39%	705	23%	1 536	44%
16	1 632	35%	45	20%	6 888	64%	317	40%	751	24%	1 586	45%
17	1 705	36%	51	23%	7 047	65%	332	42%	790	26%	1 641	47%
18	1 768	38%	52	23%	7 197	66%	348	44%	832	27%	1 702	48%
19	1 821	39%	54	24%	7 357	68%	363	46%	882	28%	1 755	50%
20	1 872	40%	56	25%	7 482	69%	374	48%	927	30%	1 810	51%
21	1 917	41%	56	25%	7 610	70%	390	50%	964	31%	1 857	53%
22	1 981	42%	57	25%	7 721	71%	406	52%	1 008	33%	1 909	54%
23	2 029	43%	60	27%	7 829	72%	414	53%	1 034	33%	1 954	56%
24	2 068	44%	60	27%	7 938	73%	419	53%	1 067	34%	1 997	57%
25	2 108	45%	61	27%	8 048	74%	427	54%	1 096	35%	2 027	58%
26	2 148	46%	62	27%	8 134	75%	433	55%	1 122	36%	2 064	59%
27	2 188	47%	64	28%	8 218	76%	440	56%	1 149	37%	2 096	60%
28	2 240	48%	65	29%	8 302	77%	447	57%	1 174	38%	2 127	60%
29	2 285	49%	66	29%	8 372	77%	457	58%	1 204	39%	2 156	61%
30	2 315	49%	67	30%	8 435	78%	466	59%	1 235	40%	2 183	62%
31	2 353	50%	68	30%	8 498	78%	471	60%	1 263	41%	2 208	63%
32	2 394	51%	68	30%	8 557	79%	479	61%	1 290	42%	2 236	64%
33	2 426	52%	70	31%	8 614	79%	483	61%	1 312	42%	2 267	64%
34	2 452	52%	71	31%	8 662	80%	490	62%	1 330	43%	2 300	65%
35	2 486	53%	72	32%	8 720	80%	492	63%	1 348	44%	2 325	66%
36	2 527	54%	73	32%	8 761	81%	499	63%	1 366	44%	2 347	67%

*) Tid till återkomst=Tiden mellan frigivning och ny påbörjad verkställighet efter återfall.

**) Antalet personer under startåren 1994 - 1999 har sammanräknats till en gemensam population.

Tabell 7. Tid till återkomst i ny kriminalvård - klienter som påbörjat skyddstillsyn 1994 - 1999 utan tidigare belastning (sammanräknade bastal^{*)}, medelvärde för tid till återkomst) - kumulativt (diagram 13.2 a - f).

Tid till återkomst i månader ^{*)}	Våldsbrott n= 3276		Sexualbrott n= 244		Tillgreppsbrott n= 5779		Rån, även grovt n= 191		Rattfylleri, även grovt n= 3041		Narkotikabrott/ Varusmuggling n= 1047	
	Antal klienter	Andel återfall	Antal klienter	Andel återfall	Antal klienter	Andel återfall	Antal klienter	Andel återfall	Antal klienter	Andel återfall	Antal klienter	Andel återfall
1	7	0%	0	0%	30	1%	1	1%	1	0%	3	0%
2	35	1%	0	0%	101	2%	5	3%	7	0%	14	1%
3	59	2%	0	0%	194	3%	8	4%	8	0%	22	2%
4	99	3%	0	0%	311	5%	10	5%	11	0%	33	3%
5	124	4%	2	1%	421	7%	16	8%	19	1%	45	4%
6	154	5%	4	2%	543	9%	19	10%	28	1%	50	5%
7	206	6%	4	2%	668	12%	27	14%	43	1%	67	6%
8	252	8%	4	2%	769	13%	33	17%	56	2%	87	8%
9	293	9%	6	2%	877	15%	36	19%	62	2%	97	9%
10	336	10%	6	2%	1 002	17%	37	19%	71	2%	117	11%
11	374	11%	8	3%	1 113	19%	41	21%	83	3%	134	13%
12	399	12%	9	4%	1 211	21%	45	24%	94	3%	149	14%
13	437	13%	9	4%	1 299	22%	48	25%	105	3%	170	16%
14	473	14%	9	4%	1 382	24%	55	29%	113	4%	184	18%
15	513	16%	10	4%	1 460	25%	57	30%	122	4%	194	19%
16	543	17%	10	4%	1 539	27%	61	32%	131	4%	209	20%
17	565	17%	11	5%	1 615	28%	62	32%	136	4%	218	21%
18	594	18%	13	5%	1 691	29%	63	33%	141	5%	231	22%
19	621	19%	14	6%	1 767	31%	64	34%	149	5%	243	23%
20	644	20%	15	6%	1 846	32%	67	35%	158	5%	254	24%
21	660	20%	15	6%	1 902	33%	70	37%	165	5%	259	25%
22	682	21%	16	7%	1 951	34%	70	37%	170	6%	267	26%
23	701	21%	18	7%	2 013	35%	73	38%	177	6%	277	26%
24	724	22%	18	7%	2 068	36%	73	38%	185	6%	292	28%
25	750	23%	20	8%	2 117	37%	75	39%	195	6%	302	29%
26	768	23%	21	9%	2 161	37%	78	41%	203	7%	308	29%
27	786	24%	22	9%	2 189	38%	79	41%	207	7%	317	30%
28	803	25%	22	9%	2 219	38%	81	42%	215	7%	324	31%
29	819	25%	23	9%	2 249	39%	81	42%	230	8%	334	32%
30	832	25%	23	9%	2 289	40%	82	43%	241	8%	340	32%
31	853	26%	25	10%	2 324	40%	82	43%	251	8%	348	33%
32	872	27%	28	11%	2 361	41%	84	44%	257	8%	353	34%
33	888	27%	28	11%	2 384	41%	84	44%	260	9%	354	34%
34	900	27%	29	12%	2 413	42%	85	45%	266	9%	358	34%
35	911	28%	30	12%	2 442	42%	86	45%	276	9%	366	35%
36	929	28%	30	12%	2 471	43%	86	45%	282	9%	372	36%

*) Tid till återkomst=Tiden mellan påbörjad övervakning och ny påbörjad verkställighet efter återfall.

*) Antalet personer under startåren 1994 - 1999 har sammanräknats till en gemensam population.

Tabell 8. Tid till återkomst i ny kriminalvård - klienter som påbörjat skyddstillsyn 1994 – 1999 med endast frivård som tidigare belastning (sammanräknade bastal^{}), medelvärde för tid till återkomst) - kumulativt (diagram 13.2 a - f).**

Tid till återkomst i månader ^{*)}	Våldsbrott n= 783		Sexualbrott n= 73		Tillgreppsbrott n= 1 675		Rån, även grovt n= 40		Rattfylleri, även grovt n= 512		Narkotikabrott/ Varusmuggling n= 327	
	Antal klienter	Andel återfall	Antal klienter	Andel återfall	Antal klienter	Andel återfall	Antal klienter	Andel återfall	Antal klienter	Andel återfall	Antal klienter	Andel återfall
1	5	1%	0	0%	7	0%	1	3%	0	0%	1	0%
2	8	1%	0	0%	32	2%	1	3%	0	0%	7	2%
3	12	2%	0	0%	58	3%	1	3%	1	0%	10	3%
4	23	3%	0	0%	86	5%	2	5%	6	1%	12	4%
5	30	4%	0	0%	121	7%	4	10%	7	1%	22	7%
6	42	5%	1	1%	150	9%	6	15%	10	2%	29	9%
7	43	5%	1	1%	189	11%	6	15%	13	3%	34	10%
8	52	7%	3	4%	220	13%	7	18%	21	4%	39	12%
9	59	8%	3	4%	247	15%	9	23%	22	4%	48	15%
10	74	9%	4	5%	274	16%	10	25%	25	5%	53	16%
11	83	11%	5	7%	308	18%	11	28%	27	5%	62	19%
12	96	12%	5	7%	344	21%	11	28%	31	6%	68	21%
13	104	13%	5	7%	373	22%	11	28%	33	6%	74	23%
14	116	15%	6	8%	398	24%	12	30%	36	7%	83	25%
15	120	15%	7	10%	422	25%	12	30%	38	7%	86	26%
16	130	17%	9	12%	451	27%	13	33%	41	8%	97	30%
17	134	17%	9	12%	473	28%	14	35%	46	9%	99	30%
18	147	19%	9	12%	501	30%	15	38%	50	10%	102	31%
19	154	20%	9	12%	522	31%	15	38%	53	10%	107	33%
20	157	20%	10	14%	545	33%	15	38%	56	11%	109	33%
21	165	21%	11	15%	558	33%	16	40%	58	11%	111	34%
22	171	22%	11	15%	578	35%	16	40%	60	12%	113	35%
23	181	23%	12	16%	593	35%	16	40%	61	12%	117	36%
24	183	23%	12	16%	613	37%	17	43%	64	13%	120	37%
25	191	24%	12	16%	636	38%	17	43%	66	13%	125	38%
26	199	25%	12	16%	649	39%	18	45%	68	13%	128	39%
27	201	26%	12	16%	661	39%	18	45%	70	14%	130	40%
28	207	26%	12	16%	671	40%	19	48%	79	15%	131	40%
29	211	27%	12	16%	684	41%	19	48%	80	16%	131	40%
30	220	28%	13	18%	696	42%	19	48%	81	16%	135	41%
31	226	29%	13	18%	711	42%	19	48%	83	16%	135	41%
32	230	29%	13	18%	722	43%	19	48%	83	16%	139	43%
33	237	30%	14	19%	737	44%	19	48%	86	17%	139	43%
34	245	31%	14	19%	746	45%	19	48%	89	17%	142	43%
35	247	32%	14	19%	757	45%	20	50%	90	18%	143	44%
36	251	32%	14	19%	772	46%	21	53%	92	18%	148	45%

*) Tid till återkomst=Tiden mellan påbörjad övervakning och ny påbörjad verkställighet efter återfall.

**) Antalet personer under startåren 1994 - 1999 har sammanräknats till en gemensam population.

Tabell 9. Tid till återkomst i ny kriminalvård - klienter som påbörjat skyddstillsyn 1994 - 1999 med tidigare frihetsberövande påföljder, (sammanräknade bastal **), medelvärde för tid till återkomst) - kumulativt (diagram 13:2 a - f).

Tid till återkomst i månader *)	Våldsbrott n= 719		Sexualbrott n= 27		Tillgreppsbrott n= 2 090		Rån, även grovt n= 11		Rattfylleri, även grovt n= 408		Narkotikabrott/ Varusmuggling n= 415	
	Antal klienter	Andel återfall	Antal klienter	Andel återfall	Antal klienter	Andel återfall	Antal klienter	Andel återfall	Antal klienter	Andel återfall	Antal klienter	Andel återfall
1	1	0%	0	0%	15	1%	0	0%	3	1%	0	0%
2	4	1%	0	0%	55	3%	0	0%	4	1%	3	1%
3	17	2%	0	0%	117	6%	0	0%	6	1%	15	4%
4	27	4%	0	0%	165	8%	0	0%	9	2%	24	6%
5	37	5%	0	0%	204	10%	0	0%	13	3%	29	7%
6	45	6%	0	0%	260	12%	0	0%	18	4%	43	10%
7	57	8%	0	0%	313	15%	0	0%	20	5%	51	12%
8	68	9%	0	0%	375	18%	0	0%	25	6%	61	15%
9	80	11%	0	0%	423	20%	0	0%	27	7%	68	16%
10	95	13%	0	0%	483	23%	0	0%	33	8%	76	18%
11	116	16%	0	0%	541	26%	1	9%	40	10%	91	22%
12	128	18%	0	0%	589	28%	1	9%	52	13%	98	24%
13	142	20%	0	0%	646	31%	1	9%	63	15%	109	26%
14	158	22%	0	0%	703	34%	1	9%	68	17%	121	29%
15	169	24%	0	0%	741	35%	1	9%	75	18%	127	31%
16	184	26%	0	0%	778	37%	1	9%	76	19%	136	33%
17	195	27%	0	0%	825	39%	1	9%	84	21%	145	35%
18	201	28%	0	0%	856	41%	1	9%	92	23%	151	36%
19	208	29%	0	0%	883	42%	1	9%	94	23%	156	38%
20	216	30%	0	0%	917	44%	1	9%	97	24%	164	40%
21	223	31%	0	0%	940	45%	1	9%	99	24%	171	41%
22	230	32%	0	0%	960	46%	1	9%	100	25%	178	43%
23	242	34%	0	0%	995	48%	1	9%	106	26%	183	44%
24	245	34%	0	0%	1 019	49%	1	9%	108	26%	186	45%
25	249	35%	1	4%	1 042	50%	1	9%	115	28%	195	47%
26	254	35%	1	4%	1 060	51%	1	9%	118	29%	200	48%
27	257	36%	2	7%	1 079	52%	2	18%	121	30%	208	50%
28	263	37%	2	7%	1 099	53%	2	18%	122	30%	212	51%
29	273	38%	3	11%	1 118	53%	2	18%	126	31%	218	53%
30	282	39%	3	11%	1 138	54%	2	18%	131	32%	222	53%
31	288	40%	4	15%	1 155	55%	2	18%	134	33%	225	54%
32	295	41%	4	15%	1 172	56%	3	27%	136	33%	228	55%
33	296	41%	4	15%	1 185	57%	3	27%	137	34%	229	55%
34	299	42%	4	15%	1 198	57%	3	27%	142	35%	232	56%
35	305	42%	4	15%	1 218	58%	3	27%	146	36%	236	57%
36	309	43%	4	15%	1 229	59%	3	27%	150	37%	238	57%

*) Tid till återkomst=Tiden mellan påbörjad övervakning och ny påbörjad verkställighet efter återfall.

**) Antalet personer under startåren 1994 - 1999 har sammanräknats till en gemensam population.

Tabell 10. Återfall inom tre år i samma eller annan brottstyp som huvudbrottet i grunddomen, sammanräknad population för samtliga påföljder, startåren 1997-1999 (diagram 12 a - c)

Huvudbrott i grunddom	Tidigare belastning	Antal	Varav ej återfall	Återfall i andra brott	Återfall i samma brottstyp, antal brott			Summa återfall i samma brottstyp	Totalt återfall
					1-2	3-5	5 mer än		
Våldsbrott		10 409	66%	18%	13%	3%	1%	16%	34%
	Ingen	6 179	77%	12%	9%	2%	0%	11%	23%
	Frivård	1 236	61%	21%	15%	2%	1%	18%	39%
	Fängelse	2 994	45%	28%	20%	5%	1%	26%	55%
Sexualbrott		848	86%	10%	3%	1%	0%	4%	14%
	Ingen	645	91%	7%	2%	0%	0%	2%	9%
	Frivård	73	75%	19%	5%	0%	0%	5%	25%
	Fängelse	130	68%	24%	6%	2%	0%	8%	32%
Tillgreppsbrott		13 228	35%	12%	18%	15%	20%	53%	65%
	Ingen	4 258	55%	12%	15%	8%	9%	32%	45%
	Frivård	1 764	44%	14%	18%	12%	13%	42%	56%
	Fängelse	7 206	21%	11%	20%	20%	28%	68%	79%
Rån, inkl grovt rån		1 239	52%	40%	7%	1%	0%	8%	48%
	Ingen	656	64%	30%	5%	1%	0%	6%	36%
	Frivård	158	59%	36%	4%	1%	0%	5%	41%
	Fängelse	425	32%	57%	11%	1%	0%	12%	68%
Rattfylleri		13 170	83%	7%	8%	2%	0%	10%	17%
	Ingen	9 837	91%	4%	5%	0%	0%	5%	9%
	Frivård	1 032	72%	10%	16%	2%	0%	18%	28%
	Fängelse	2 301	54%	18%	20%	6%	2%	28%	46%
Narkotikabrott, inkl varusmuggling		5 442	53%	10%	18%	12%	8%	37%	47%
	Ingen	2 531	75%	7%	11%	4%	3%	18%	25%
	Frivård	592	47%	12%	19%	12%	9%	40%	53%
	Fängelse	2 319	30%	12%	25%	20%	13%	58%	70%